This is a digital copy of a book that was preserved for generations on library shelves before it was carefully scanned by Google as part of a project to make the world's books discoverable online.

It has survived long enough for the copyright to expire and the book to enter the public domain. A public domain book is one that was never subject to copyright or whose legal copyright term has expired. Whether a book is in the public domain may vary country to country. Public domain books are our gateways to the past, representing a wealth of history, culture and knowledge that's often difficult to discover.

Marks, notations and other marginalia present in the original volume will appear in this file - a reminder of this book's long journey from the publisher to a library and finally to you.

Usage guidelines

Google is proud to partner with libraries to digitize public domain materials and make them widely accessible. Public domain books belong to the public and we are merely their custodians. Nevertheless, this work is expensive, so in order to keep providing this resource, we have taken steps to prevent abuse by commercial parties, including placing technical restrictions on automated querying.

We also ask that you:

+ *Make non-commercial use of the files* We designed Google Book Search for use by individuals, and we request that you use these files for personal, non-commercial purposes.

+ *Refrain from automated querying* Do not send automated queries of any sort to Google's system: If you are conducting research on machine translation, optical character recognition or other areas where access to a large amount of text is helpful, please contact us. We encourage the use of public domain materials for these purposes and may be able to help.

+ *Maintain attribution* The Google "watermark" you see on each file is essential for informing people about this project and helping them find additional materials through Google Book Search. Please do not remove it.

+ *Keep it legal* Whatever your use, remember that you are responsible for ensuring that what you are doing is legal. Do not assume that just because we believe a book is in the public domain for users in the United States, that the work is also in the public domain for users in other countries. Whether a book is still in copyright varies from country to country, and we can't offer guidance on whether any specific use of any specific book is allowed. Please do not assume that a book's appearance in Google Book Search means it can be used in any manner anywhere in the world. Copyright infringement liability can be quite severe.

About Google Book Search

Google's mission is to organize the world's information and to make it universally accessible and useful. Google Book Search helps readers discover the world's books while helping authors and publishers reach new audiences. You can search through the full text of this book on the web at `http://books.google.com/`

HW 2JT1 L

Digitized by Google

KE 30628
~~Gw 31.433.3~~
Rot
Harv 131587

HARVARD
COLLEGE LIBRARY

VE RI TAS

THE GIFT OF

Dr. John Rathbone Oliver

CLASS OF 1894

OF BALTIMORE, MARYLAND

AUGUST 4, 1941

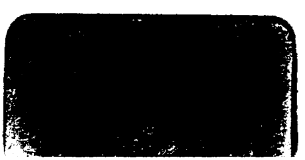

Digitized by Google

Heinr. Lüneburg
stud. phil.
Göttingen.

e libris

Joannis Rathbone Oliver

Cantab. 1894.

Digitized by Google

Digitized by Google

SOPHOCLIS

ELECTRA

IN VSVM SCHOLARVM

EDIDIT

OTTO IAHN

EDITIO TERTIA CVRATA AB ADOLFO MICHAELIS

BONNAE

APVD A. MARCVM

MDCCCLXXXII

Digitized by Google

KE 30628

~~G S 31. 435. 3~~
~~B~~

HARVARD COLLEGE LIBRARY
GIFT OF
DR. JOHN RATHBONE OLIVER
AUGUST 4, 1941

Digitized by Google

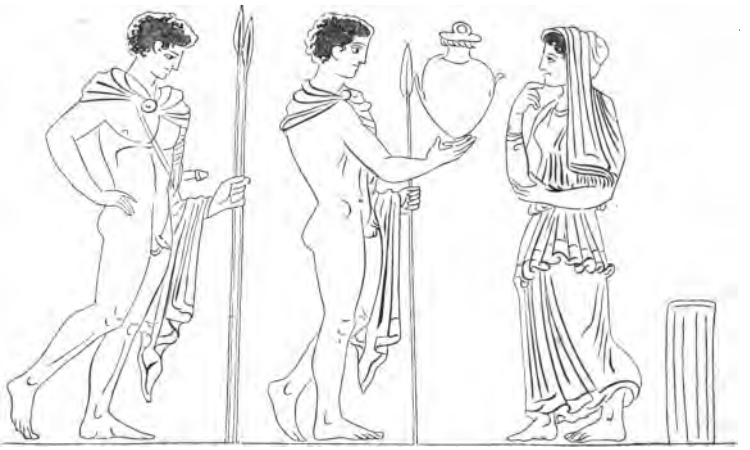

PRAEFATIO EDITIONIS SECVNDAE

(MDCCCLXXII)

Inter extrema mandata quae OTTO IAHNIVS iam in ipso mortis limine versans mihi dedit hoc quoque erat, ut Electrae sophocleae abhinc annos undecim ab ipso editae novam curarem editionem non mutato universo libri consilio sed multo locupletiore apparatu instruendam. cum enim magis magisque dubitare coepisset, essetne laurentianus L communis omnium quotquot hodie extant codicum sophocleorum fons, HVGONEM HINCKIVM precibus adierat ut laurentianos l et G in suos usus conferret; quo munere ille paratissimo animo suscepto ita functus est, ut praeterea ipsum quoque L consuleret ubicumque vel aliqua de causa de Duebneri fide dubitaret vel mutatam a diversis correctoribus pristinam libri scripturam videret, ut tandem de partibus correctorum Ł Ł Ł quam certissime fieri posset constaret. pergrate deinde acciderat ut RVDOLFVS PRINZIVS quam sibi confecerat codicum parisinorum P et E collationem eam praeceptori utendam ultro offerret; neque post Iahnii mortem idem mihi defuit ut in illius iura succederem petenti. denique EDVARDVS HILLERVS a Iahnio rogatus facile pietati dederat ut librum vindobonensem identidem ab Heimsoethio laudatum excuteret. quibus copiis monente Iahnio ita usus sum, ut librorum

Digitized by Google

florentinorum parisinorumque plenam adscriberem varietatem (nisi quod neque iota mutum in P E G plerumque omissum neque tales minutias quales sunt χὠ χώ χ'ώ, ὅτ'ἂν, χὥταν χὤτἂν ubique curavi et lyricorum dispositionem e solo L enotavi); ex vindobonensi libro, qui praeter pauca ingeniose emendata interpolationibus mendisque e librarii neglegentia ortis scatet, quae vel ad emendandum Sophoclem valere vel ad recte iudicandum de codicis illius indole sufficere videbantur excerpsi. neque vero fefellisse Iahnium opinionem quam de codicum ratione conceperat non dubito quin concessuri sint qui adnotationem criticam accuratius examinaverint. patet enim recte a quibusdam viris doctis duplex librorum sophocleorum genus statui, ab altera parte stare praestantissimos L l, de quibus quae HINCKIVS observavit infra leges, ab altera parte P E B, medium quendam inter utrosque locum tenere florentinum G; qua de re PRINZIVS uberius expositurus est. — ceterum in constituendis poetae verbis editionis scholarum maxime usui destinatae rationem ita rectissime servari ratus sum, ut ab optimorum librorum auctoritate ne in aperta quidem corruptela recederem, nisi si emendatio suppeteret vel certa vel omnes probabilitatis numeros habens; nec dissimile consilium in lyricis secutus sum laurentiani codicis dispositione quoad ratio permittere videbatur servata. ne quem tamen quid Iahnius probaverit lateat indice extremae tragoediae subiecto cautum est. codicum scripturis quod virorum doctorum coniecturas et olim ab editore collectas et novas quotquot mihi innotuerunt addidi, id non tam meum arbitrium secutum quam a Iahnio iussum me fecisse scito, quippe qui lectorum commodis melius consultum iri existimaret si congesto toto acervo pro suo cuique iudicio facilis optio daretur, quam si improbus ista conquirendi labor unicuique denuo suscipiendus relinqueretur. praeter ipsa auctorum nomina plerumque librorum libellorumve locos accurate indicatos invenies. denique tam scholia quam vitam poetae recognovi, in hac operis parte novis subsidiis adiutus ab HILLERO et PRINZIO et RVDOLFO SCHOELLIO paratis; eodem SCHOELLIO officiose intercedente Florentiae specimen libri laurentiani versus 357—404 complectens solis ope exceptum est, HILLERI autem prompta comitas in corrigendis typothetae erroribus mihi adfuit.

restat ut subiciatur

Digitized by Google

HVGONIS HINCKII DE LIBRIS L ET l DISPVTATIVNCVLA.

'Laurentianum l, quamquam omnium quos novimus codicum ad L proxime accedat, non tamen ex ipso hoc libro descriptum esse et discrepantiarum magnus numerus ratioque et personarum laterculus non omissus ostendunt. quod si animadverteris l tum cum L E E tum cum E consentire, forsitan speres illius ope ad distinguendas varias manus, quas uno signo E complectimur, te esse perventurum; quas manus ut per quasdam codicis partes facile persequeris, ita singulis quibusque locis atramenti vel scripturae ope quid cuique librario debeatur certo discernere vereor ne nemini contingat. iam vero hoc constat, l nequaquam solere unam aliquam illarum manuum constanter sequi spernere alteram, sed mutationum ab eodem correctore factarum alias ab l adgnosci alias ignorari. unde coniciamus necesse est eum librum (λ) e quo l originem traxit ex L descriptum esse quo tempore hic correcturarum illarum (E) aut nullas aut paucissimas expertus sit; tum in alios libros, siqui inter λ et l intercesserunt, aut casu aut consilio inlatas esse lectiones pariter a L E E atque a E alienas, alias e codicibus vulgaribus receptas, additum denique personarum laterculum. cum tamen plurimis locis l pristinam libri L scripturam servatam exhibeat, utilissimus profecto est cuius ope haec, quamquam postea a E mutata et obliterata, cognoscatur. unum superest quod moneam, nimirum omnibus eis locis ubi, quod mireris, L l contra E stant (364. 439. 449. 512. 592? 783. 1180. 1442. 1449) non ipsa verba ab initio scripta ab E mutata esse, sed superscriptam illis esse emendationem, versu autem 991 lineolam qua τῶι vocabulum ab E deletum est facile potuisse ab l neglegi. ceterum aliis locis l scripturam a E superscriptam sequitur (10. 761. 1148. 1158. 1174. 1184), semel utramque adgnoscit lectionem (414). quidquid denique E ipsi L paene aequalis correxit consentaneum est ita in Γ quoque inveniri.'

His quae abhinc decem annos secundae editioni praemisi nunc, cum dudum divenditis illius editionis exemplis novam editionem emitto, pauca addenda esse video. neque enim duplex illud libelli consilium, ut et ad scholarum usum aptus esset

Digitized by Google

et omnes virorum doctorum coniecturas sub uno conspectu poneret, iam eadem ratione atque olim factum est adsequi licuit, posteaquam Blaydesii τοῦ καὶ τὰ ἀκίνητα κινοῦντος ferax ingenium hanc quoque tragoediam inexhaustis inventorum suorum copiis obruit. quas si omnes commentario critico inseruissem, scholis academicis hic liber inservire non amplius potuit. itaque ut hoc quod maxime intererat servaretur, non nimis severo delectu habito eas virorum doctorum sive emendationes sive coniecturas quae aut aliquam veri speciem prae se ferre aut ad iudicia adulescentium acuenda facere viderentur una cum varietate codicum ipsis poetae verbis subicere placuit, reliquas vero in appendicem relegandas esse censui. cuius quidem supplementi ambitum intuentem iam me paenitere fateor, quod non saltem meros ingenii lusus omnique arte carentia conamina omiserim; item, si denuo res instituenda esset, commentarium criticum plurimis istis erroribus futtilibus exonerarem quibus maxime librorum E et G scribae verba poetae inquinarunt. interim commodis lectorum consuluisse mihi videor diverso scripturae genere adhibito, quo et codicum lectiones a coniecturis recentiorum et scholia antiqua a ceteris veterum grammaticorum interpretamentis distinguerentur. specimen illud photolithographum libri laurentiani quod secundam editionem ornabat fracto vitro huic editioni addere non licuit, quod non tantopere dolendum esse videtur cum et una Sophoclis pagina accurate expressa extet apud Wattenbachium et Velsenum exempl. cod. graec. tab. XXXIV et Angli cum maxime totum librum solis ope exceptum edere moliantur. contra ut imaginum aliae perfectiore cultu nunc niteant aliae novae accesserint bibliopolae honestissimi liberalitati debetur. denique publice quoque mihi gratiae agendae sunt et HENRICO GELZERO, qui a me rogatus vitam Sophoclis denuo cum codice ienensi contulit, et RVDOLFO SCHOELLIO, nunc collegae coniunctissimo, qui in corrigendis plagulis opem suam mihi deesse noluit.

Scribebam Argentorati d. XX m. Octobris a. MDCCCLXXXII.

AD. MICHAELIS.

Digitized by Google

INDEX IMAGINVM

In fronte libri CAPVT MARMOREVM, paene intactum Ostiae ut dicunt repertum, nunc Londinii in museo kensingtoniano a v. cl. Ashley Ponsonby publice propositum, tragicam spirans gravitatem:

εἴτε σοι Ἀντιγόνην εἰπεῖν φίλον, οὐκ ἂν ἁμάρτοις,
εἴτε καὶ Ἠλέκτραν.

plura de hoc capite exposita invenies ab Adolfo Michaelis archaeol. zeitung 1880 p. 75—83 et anc. marbles in Great Britain p. 484.

In fronte praefationis Orestes Pylade comitante Electrae velatae urnam offerens, PICTVRA VRNAE APVLAE, servatae in museo vindobonensi (IV, 69). ediderunt et interpretati sunt Labordius vases Lamberg I tab. 8, I. de Witte et C. Lenormantius élite céramogr. II tab. 79, Overbeckius bildwerke tab. 29, 6. novam delineationem suppeditavit O. Benndorfius.

In fronte vitae CAPVT SOPHOCLIS, pars statuae marmoreae musei lateranensis (n. 237), prope Tarracinam inventae, de qua legere iuvabit quae disputaverunt Welckerus alte denkmäler I p. 455—484, Wieselerus götting. gel. anz. 1848 p. 1220—1251, Benndorfius et Schoenius ant. bildw. des lateran. mus. p. 153—159.

Sub inscriptione fabulae ORESTES ET ELECTRA E MARMORE, egregium artis antiquae pulchritudinem gravitate temperantis opus, e schola pasitelea profectum, quod Neapoli in museo publico conspicitur. ediderunt et explicuerunt Radulphus Rochettius mon. inéd. tab. 33, 1. p. 166, Overbeckius bildw. tab. 28, 6. p. 692, Iahnius ber. d. sächs. ges. 1861 tab. 4, 1. p. 103—109, Kekuléus gruppe des Menelaos tab. 2, 1. p. 25. 32.

In fronte fabulae PICTVRA AMPHORAE LVCANAE Neapoli in museo publico servatae (n. 1984 Heyd.). Apollo in omphalo sedens Oresten, qui cum Pylade oraculum consultum accessit, patrem ulcisci iubet, praesentibus et Pythia in tripode sedente et famula, quam Electram quidam perhibent. picturae plerumque ad Oresten a deo expiatum relatae (cf. Rad. Rochettius mon. inéd. tab. 37. p. 187, Overbeckius bildw. tab. 29, 11; p. 715) rectam interpretationem primus proposuit Boetticherus archaeol. zeit. 1860 tab. 138, 1. p. 49—61.

In fronte supplementi caedes Aegisthi depicta in OLLA VOLCENTANA musei berolinensis (n. 1007), quam ediderunt Gerhardus etrusk. und kampan. vasenb. tab. 24. p. 35 et Overbeckius bildw. tab. 28, 10. p. 695. de explicando Electrae pone Aegisthum adstantis gestu in varias partes discesserunt praeter Gerhardum Welckerus alte denkm. V p. 292—297, Iahnius archaeolog. zeit. 1860 p. 43, Benndorfius ann. dell' inst. 1865 p. 217—219.

In fine libelli PICTVRAE OLLAE CAERETANAE Vindobonae in museo austriaco servatae, quam editam mon. dell' inst. VIII pl. 15 explicavit Benndorfius ann. 1865 p. 212—216. in parte antica Aegisthum e solio Atridarum labentem interficit Orestes, effugiente Chrysothemide; ab altera parte Clytaemnestra accurrit bipenni armata, quam arcet Talthybius Orestis paedagogus (cf. Nicol. Damasc. hist. fr. 28 τοῦτον δὲ ἐρρύσαρο Ταλθύβιος ἐξαρπάσας καὶ ἐκθέμενος εἰς τὴν Φωκίδα παρὰ Στρόφιον. Dict. 6, 2 *Talthybius Oresten Agamemnonis filium manibus Aegisthi ereptum Idomeneo, qui apud Corinthum agebat, tradit.*).

Digitized by Google

ADDENDA ET CORRIGENDA

In vita Sophoclis

In apparatu critico ad v. 78 *κατ' Ἀθηναίων del. Leutschius phil. anz. VII p. 204* || 79 *post ἄνδρα idem excidisse putat quibus Sophoclem Bacchi delicias esse indicetur.*

In commentario ad v. 56, 10 post *GHermannus* adde: *εἶδος Leutschius l. l.*

In Electra

In apparatu critico ad v. 21 *ἔνθ' (ἵν') ἕσταμεν, Οὐκ ἔστ' ἔτ' etiam Martinus progr. posnan. 1858 p. 27* || 159 *ἀκέων Mudgius (non Heathius)* || 174 *ἔτι* L *Heathius* || 515 *GHMuellerus emend. et interpret. sophocl. p. 25* || 534 *πατήρ idem ibid. p. 26.*

250-220 B.C.

Istros of Paphos. disciple of Callimachus, wrote much on Attic dialect. cf. Susemihl 622-624 vol I.
Aristoxenos = Aristotle's pupil musician.

Digitized by Google

ΣΟΦΟΚΛΕΟΥΣ ΓΕΝΟΣ ΚΑΙ ΒΙΟΣ

(1) Σοφοκλῆς τὸ μὲν γένος ἦν Ἀθηναῖος, υἱὸς δὲ Σοφίλλου, ὃς οὔτε, ὡς Ἀριστόξενός φησι, τέκτων ἢ χαλκεὺς ἦν οὔτε, ὡς Ἴστρος, μαχαιροποιὸς τὴν ἐργασίαν, τυχὸν δ' ἐκέκτητο δούλους χαλκεῖς ἢ τέκτονας· οὐ γὰρ εἰκὸς τὸν ἐκ τοῦ τοιούτου

Vita carent Ll. integra varietas subscripta est librorum
I { P = parisini 2712 saec. XIII, a Prinzio collati,
I { M = veneti marciani 468 saec. XIII vel XIV, a RSchoellio collati,
I { V = vindobonensis 281 saec. XIV vel XV, ab Hillero collati,
I { G = laurentiani 125 (abbat. 2725) a. 1282 scripti, a RSchoellio collati,
I { E = parisini 2884 a Prinzio collati, cuius prima scheda periit quae pertinebat usque ad v. 99 χρῆται.
passim in usum vocati sunt (parisinus enim 2787 vita caret)
II { a = ambrosianus L 39 super., saec. XIV, a RSchoellio collatus,
II { c = parisinus 2794, a Prinzio collatus,
II { i = ienensis saec. XV, a Gelzero collatus,
II { t = parisinus 2711 triclinianus, ab EMillero in usum Westermanni (R) collatus.

Titulo carent VG γένος Σοφοκλέους M || 1 δὲ om. G | *Σοφίλλου Westermannus*: σοφίλου PMG II σαφίλου V || 2 ὃς om. G || 3 πρὸς τὴν G | δὲ P || 4 χαλκεῖς PMc: χάλκεας VG II | ἢ MVGi: καὶ P τε καὶ ac | ἐκ om. G | τοῦ τοιούτου Pci: τοιούτου Mc τούτων V τοιούτων G

---

1 Σοφίλλου] CLEMENS ALEX. protr. p. 21 S. ὁ τοῦ Σοφίλλου Σοφοκλῆς. || Cf. infra SVIDAS u. 1, MARMOR PARIVM ep. 56, SIMMIAE epigr. 1, 1.

Digitized by Google

γενόμενον στρατηγίας ἀξιωθῆναι σὺν Περικλεῖ καὶ Θουκυδίδῃ, τοῖς πρώτοις τῆς πόλεως, ἀλλ' οὐδ' ἂν ὑπὸ τῶν κωμικῶν ἄδηκτος ἀφείθη τῶν οὐδὲ Περικλέους ἀπεσχημένων. ἀπιστητέον δὲ καὶ τῷ Ἴστρῳ φάσκοντι αὐτὸν οὐκ Ἀθηναῖον ἀλλὰ Φλιάσιον εἶναι, εἰ δὲ καὶ τὸ ἀνέκαθεν Φλιάσιος ἦν· ἀλλὰ πλὴν Ἴστρου παρ' οὐδενὶ ἑτέρῳ τοῦτο ἔστιν εὑρεῖν. ἐγένετο οὖν Σοφοκλῆς τὸ γένος Ἀθηναῖος, δήμου Κολωνῆθεν, καὶ τῷ βίῳ καὶ τῇ ποιήσει περιφανής, καλῶς τ' ἐπαιδεύθη καὶ ἐτράφη ἐν εὐπορίᾳ, καὶ ἐν πολιτείᾳ καὶ ἐν πρεσβείαις ἐξητάζετο.

Ol 71.2. 495 B.C. Parian M. gives his date as 10.4. 496 B.C.

(2) Γεννηθῆναι δ' αὐτόν φασιν ⟨α'⟩ ὀλυμπιάδι κατὰ τὸ δεύ-

5 Ἀνδοκίδῃ *Leutschius philol. anz. VII p. 204* || 6 ἄδοκτος M || 7 ἀφήθη M | οὐ G | *Περιχλέους Buechelerus jahrb. f. phil. 1874 p. 694*: Θεμιστοκλέους I II | ἀποσχομένων M ἐπισχημένων V || 8 ἵστρῳ PMVat: στράτωνι Gci | φλισιάσιον V φιλιάσιον G (videtur fuisse φιλισόσιον) *Φυλάσιον Westermannus* || 9 φιλιάσιος corr. ex φιλισόσιος G | στράτωνος i || 10 ἑτέρῳ om. M | τοῦτό ἐστιν P τοῦτο ἐστὶν M ἔστι τοῦτο G || 11 *Κολωνῆθεν Schaeferus:* κολώνηθεν I II || 12 ἀνετράφη V || 13 ἐν om. G | πολίταις M πολιτεία καλῇ V πολιτείᾳ συζῶν a πολιτείᾳ ζυγῶν c post πολιτείᾳ lacuna sex fere litterarum in i | *στρατηγίαις Leutschius philol. suppl. I p. 107. philol. anz. VII p. 203* | πρεσβείαις ἠριθμεῖτο καὶ ἐξητάζετο V || 14 ἑβδομηκοστῇ πρώτῃ G, om V ἑβδομ. om. II, suppl. a^2 | ὀλυμπιάδι om. V | β' G

---

11 Κολωνῆθεν] ARGVM. SOPH. Oed. Col. τὸ δὲ δρᾶμα τῶν θαυμαστῶν· ὃ καὶ ἥδη γεγηρακὼς ὁ Σοφοκλῆς ἐποίησε, χαριζόμενος οὐ μόνον τῇ πατρίδι ἀλλὰ καὶ τῷ ἑαυτοῦ δήμῳ· ἦν γὰρ Κολωνῆθεν. || CICERO de fin. 5, 3 nam me ipsum huc modo venientem convertebat ad sese coloneus ille locus. cuius incola Sophocles ob oculos versabatur, quem scis quam admirer quamque eo delecter.

τῷ βίῳ κ. τ. λ.] PLINIVS nat. hist. *37*, 40 super omnis est Sophocles poeta tragicus, quod equidem miror, cum tanta gravitas ei cothurni sit, praeterea vitae fama, alias principe loco genito Athenis, et rebus gestis et exercitu ducto.

13 ἐν πολιτείᾳ] CIA. I, 237 sexagesimam tributorum exhibens anni ol. 84, 2 = 443/2 [36]Σάτυρος Λευκονοεὺς ξυνεγραμ[μάτευε Σ]ο[φ]οκλ[ῆ]ς Κολω[νῆθεν Ἑλληνοταμία]ς ἦν.

14 γεννηθῆναι] PLVTARCHVS an seni 3 p. 785 B τοῦτο δὲ ὁμολογουμένως Σοφοκλέους ἐστὶ τὸ ἐπιγραμμάτιον

ᾠδὴν Ἡροδότῳ τεῦξεν Σοφοκλῆς ἐτέων ὢν
πέντ' ἐπὶ πεντήκοντα.

⟨aut φίλος vel ἄρθμιος ἠδὲ φίλος addendum aut πέντε καὶ ὀγδώκοντα (π') scribendum putabat Bergkius poet. lyr. p. 573 ed. III; idem II p. 245 ed. IV versum ita redintegratum proponit: ὄντι δὶς εἴκοσ' ἐτῶν.⟩

Digitized by Google

Chronology is all wrong here. Aesch. born in 525 Eurip. " 480 B.C.

τερον ἔτος ἐπὶ ἄρχοντος Ἀθήνησι Φιλίππου. ἦν δ' Αἰσχύλου νεώτερος ἔτεσιν † ζ', Εὐριπίδου δὲ παλαιότερος † κδ'. 24. 45.

(3) Διεπονήθη δ' ἐν παισὶ καὶ περὶ παλαίστραν καὶ μουσικήν, ἐξ ὧν ἀμφοτέρων ἐστεφανώθη, ὥς φησιν Ἴστρος. ἐδιδάχθη δὲ τὴν μουσικὴν παρὰ Λάμπρῳ, καὶ μετὰ τὴν ἐν Σαλαμῖνι ναυμαχίαν Ἀθηναίων περὶ τρόπαιον ὄντων μετὰ λύρας γυμνὸς ἀληλιμμένος τοῖς παιανίζουσι τῶν ἐπινικίων ἐξῆρχε.

b (4) Παρ' Αἰσχύλῳ δὲ τὴν τραγῳδίαν ἔμαθε. καὶ πολλὰ ἐκαι-

15 Ἀθηνῃσι G | δὲ P || 16 ἔτη t | ζ' PG ἑπτά MV II δεκαεπτά t *εἰκοσιτέσσαρα Lessingius leb. d. Soph. p. 32 Musgravius chron. scen. p. 6 εἰκοσιεπτά Boeckhius trag. gr. princ. p. 49 εἰκοσιοκτώ vel κή LMendelssohnus act. soc. philol. lips. II p. 171 λ' Sinnerus* | δὲ om. V | παλαιότερος a^2(t): om. I II *πρότερος FRitterus Did. op. p. 42* | κδ' PMG: εἴκοσι τεσσάρων V *δεκαεπτά Lessingius Musgravius Mendelssohnus δεκατέσσαρα Boeckhius* || 17 δὲ τοῖς παισὶ V | περὶ om. G περὶ τὴν II || 18 ἐστεφανώθη post Ἴστρος transp. M || 19 *παρὰ Λάμπρῳ Brunckius*: παρὰ λάμπω Pci παρὰ λαμπίω MG καὶ περὶ λαμπίου V ἐν περιλάμπῳ a παρὰ λαμπίου a^1(addito γρ.)t || 20 ὄντων (των in litura) G *παιζόντων Schneidewinus χορευόντων Iahnius ᾠδόντων ASchoenius στάντων Michaelis. Ἀθηναίων περὶ * * τρόπαιον στησάντων Leutschius philol. XXXV p. 278* || 21 *τὸν ἐπινίκιον Bergkius τὸν ἐπίνικον Leutschius* | ἐξῆρχε P(in lit.)G: ἐξῆρχεν M ἐξῆρχετο V || 22 αἰσχύλου MVac | ἀρίστως ἔμαθε M

---

19 Λάμπρῳ] ATHENAEVS *1*, 37 p. 20 E Σοφοκλῆς δὲ πρὸς τῷ καλὸς γεγενῆσθαι τὴν ὥραν ἦν καὶ ὀρχηστικὴν δεδιδαγμένος καὶ μουσικὴν ἔτι παῖς ὢν παρὰ Λάμπρῳ. μετὰ γοῦν τὴν ἐν Σαλαμῖνι ναυμαχίαν περὶ τρόπαιον γυμνὸς ἀληλιμμένος ἐχόρευσε μετὰ λύρας· οἱ δὲ ἐν ἱματίῳ φασί.

22 Αἰσχύλῳ] ATHENAEVS *1*, 39 p. 22 A μεθύων δὲ ἐποίει τὰς τραγῳδίας Αἰσχύλος, ὡς φησι Χαμαιλέων. Σοφοκλῆς γοῦν ὠνείδιζεν αὐτῷ ὅτι εἰ καὶ τὰ δέοντα ποιεῖ, ἀλλ' οὐκ εἰδώς γε. | IDEM *10*, 33 p. 428 F ἃ δ' αὐτὸς ὁ τραγῳδιοποιὸς ⟨*Aeschylus*⟩ ἐποίει, ταῦτα τοῖς ἥρωσι περιέθηκε· μεθύων γοῦν ἔγραφε τὰς τραγῳδίας. διὸ καὶ Σοφοκλῆς αὐτῷ μεμφόμενος ἔλεγεν ὅτι 'ὦ Αἰσχύλε, εἰ καὶ τὰ δέοντα ποιεῖς, ἀλλ' οὖν οὐκ εἰδώς γε ποιεῖς', ὡς ἱστορεῖ Χαμαιλέων ἐν τῷ περὶ Αἰσχύλου. | IOANNES STOB. flor. *18*, 33 τοῦ αὐτοῦ ⟨*Πλουτάρχου ἐκ τοῦ ὅτι καὶ γυναῖκα παιδευτέον*⟩. Σοφοκλῆς ἐμέμφετο Αἰσχύλῳ ὅτι μεθύων ἔγραφε· 'καὶ γὰρ εἰ τὰ δέοντα ποιεῖ' φησίν 'ἀλλ' οὐκ εἰδώς γε'. | EVSTATHIVS ad Hom. θ 298 p. 1598 Αἰσχύλος οὖν ἐν τῷ μεθύειν γράφων ἐπαινετὰς τραγῳδίας ἤκουσε παρὰ Σοφοκλέους τὸ 'ὦ Αἰσχύλε, εἰ καὶ τὰ δέοντα ποιεῖς, ὅμως οὐκ εἰδώς γε ποιεῖς'. || PLVTARCHVS de prof. in virt. 7 p. 79 B ὥσπερ γὰρ ὁ Σοφοκλῆς ἔλεγεν, τὸν Αἰσχύλου διαπεπλιχὼς ⟨*Bernhardyus gr. litt. II, 2 p. 305 ed. II: διαπεπαιχὼς vulgo διαπεπλαχὼς Bergkius διαπεπεφυϑὼς vel διαπεφευγὼς ASchoellius Sophokl. p. 71 διαπεπλοχὼς ASchoenius*⟩ ὄγκον, εἶτα τὸ πικρὸν ⟨*πυκνὸν Xylander*

Digitized by Google

νούργησεν ἐν τοῖς ἀγῶσι, πρῶτον μὲν καταλύσας τὴν ὑπόκρισιν τοῦ ποιητοῦ διὰ τὴν ἰδίαν μικροφωνίαν (πάλαι γὰρ καὶ ὁ ποιητὴς ὑπεκρίνετο αὐτός), τοὺς δὲ χορευτὰς ποιήσας ἀντὶ ιβ′ ιε′· καὶ τὸν τρίτον ὑποκριτὴν ἐξεῦρε.

23 πρῶτον correcto ut videtur ο ex ω G || 24 κακοφωνίαν M ἰσχνοφωνίαν t | καὶ om. MG || 25 ἀπεκρίνετο M ὑποκρίνετο G | *αὐτός, τοὺς δὲ Bergkius*: αὐτὸς δὲ καὶ τοὺς PGVt αὐτοὺς δὲ τοὺς Mci αὐτὸς δὲ a *αὐτός· καὶ τοὺς Westermannus* || 26 δώδεκα V | πεντεκαίδεκα V | τὸν ιγ′ M | ἐξεῦρε PG II: ἐξεῦρεν MV

ψυχρὸν vel γλισχρὸν vel περιττὸν vel περίεργον vel πανηγυρικὸν Wyttenbachius μικρὸν Iahnius ἐπίκαιρον ASchoenius⟩ καὶ κατάτεχνον τῆς αὐτοῦ ⟨*αὐτοῦ EMuellerus gesch. d. theorie d. kunst I p. 223 Φρυνίχου Iahnius*⟩ κατασκευῆς, τρίτον ⟨*εἰς τρίτον COMuellerus gr. litt. II p. 116*⟩ ἤδη τὸ τῆς ⟨*ποικίλης add. Bergkius*⟩ λέξεως μεταβάλλειν ⟨*μεταλαβεῖν Bernhardyus p. 304 ἐς τρίτον — μεταβαίνειν FSchoellius ad vitam Aeschyli p. 43*⟩ εἶδος, ὅπερ ἠθικώτατόν ἐστι καὶ βέλτιστον· οὕτως οἱ φιλοσοφοῦντες, ὅταν ἐκ τῶν πανηγυρικῶν καὶ κατατέχνων εἰς τὸν ἀπτόμενον ἤθους καὶ πάθους λόγον μεταβῶσιν, ἄρχονται τὴν ἀληθῆ προκοπὴν προκόπτειν καὶ ἄτυφον. | VITA AESCHYLI ὅτῳ δὲ δοκεῖ τελεώτερος τραγῳδίας ποιητὴς Σοφοκλῆς γεγονέναι, ὀρθῶς μὲν δοκεῖ, λογιζέσθω δ' ὅτι πολλῷ χαλεπώτερον ἦν ἐπὶ Θέσπιδι Φρυνίχῳ τε καὶ Χοιρίλῳ εἰς τοσόνδε μεγέθους τὴν τραγῳδίαν προαγαγεῖν ἢ ἐπὶ Αἰσχύλῳ εἰπόντα ⟨*ἐπιόντα Iahnius εἰσιόντα Nauckius ztschr. f. d. alt.-wiss. 1855 p. 275 ποιήσαντα Blaydesius Soph. I p. XVI*⟩ εἰς τὴν Σοφοκλέους ἐλθεῖν τελειότητα. || ARISTIDES *26* p. 520 Dind. καὶ δὴ καὶ Σοφοκλέα ποτὲ ἔδοξα τὸν ποιητὴν παρελθεῖν εἰς τὴν οἰκίαν τὴν ἐμαυτοῦ, παρελθόντα δὲ στῆναι πρόσθεν τοῦ οἰκήματος οὗ διατρίβων τυγχάνω, ἑστῶτος δὲ αὐτοῦ καὶ σιωπῶντος αὐτὰ ἐφ' αὑτῶν τὰ χείλη βομβεῖν οἷον ἥδιστον· ἦν δὲ καὶ ἡ πᾶσα πρόσοψις γεραροῦ τε καὶ εὐσχήμονος. ἰδὼν οὖν αὐτὸν ἥσθην τε καὶ ἀναστὰς ἠσπαζόμην καὶ ἠρώτων· 'ποῦ δέ σοι' ἔφην 'ἀδελφός;' καὶ ὅς 'ἔστι γάρ τις' ἔφη 'ἀδελφός ἐμοί;' 'Αἰσχύλος γε οὗτος' ἔφην ἐγώ. καὶ ἅμα συμπαρήειν ἔξω, καὶ ὡς ἐν τῷ προθύρῳ ἐφάνημεν κτλ. || DIO CHRYSOST. *52* p. 272 R. 552 M. ὅ τε Σοφοκλῆς ⟨*in Philocteta*⟩ μέσος ἔοικεν ἀμφοῖν εἶναι, οὔτε τὸ αὔθαδες καὶ ἁπλοῦν τὸ τοῦ Αἰσχύλου ἔχων οὔτε τὸ ἀκριβὲς καὶ δριμὺ καὶ πολιτικὸν τὸ τοῦ Εὐριπίδου, σεμνὴν δέ τινα καὶ μεγαλοπρεπῆ ποίησιν τραγικώτατα καὶ εὐεπέστατα ἔχουσαν ὥστε πλείστην ἡδονὴν μετὰ ὕψους καὶ σεμνότητος ἐνδείκνυσθαι, τῇ τε διασκευῇ τῶν πραγμάτων ἀρίστῃ καὶ πιθανωτάτῃ κέχρηται.

[Εὐριπίδης] ARISTOTELES poet. 25 p. 1460 οἷον καὶ Σοφοκλῆς ἔφη αὐτὸς μὲν οἵους δεῖ ποιεῖν, Εὐριπίδην δὲ οἷοι εἰσί.

ὑπεκρίνετο αὐτός] ARISTOTELES rhet. *3*, 1 p. 1403 ὑπεκρίνοντο γὰρ αὐτοὶ τὰς τραγῳδίας οἱ ποιηταὶ τὸ πρῶτον.

τρίτον ὑποκριτήν] ARISTOTELES poet. 4 p. 1449 τό τε τῶν ὑπο-

Digitized by Google

a (5) Φασὶ δὲ ὅτι καὶ κιθάραν ἀναλαβὼν ἐν μόνῳ τῷ Θαμύριδί ποτε ἐκιθάρισεν, ὅθεν καὶ ἐν τῇ ποικίλῃ στοᾷ μετὰ κιθάρας αὐτὸν γεγράφθαι.

c (6) Σάτυρος δέ φησιν ὅτι καὶ τὴν καμπύλην βακτηρίαν αὐτὸς ἐπενόησεν. φησὶ δὲ καὶ Ἴστρος τὰς λευκὰς κρηπῖδας αὐτὸν ἐξευρηκέναι, ἃς ὑποδοῦνται οἵ τε ὑποκριταὶ καὶ οἱ χο-

27 φασὶν M | μέσῳ τῷ V *μονῳδῷ Welckerus griech. trag. p. 425* | *Θαμύρᾳ Michaelis Thamyris und Sappho p. 2* || 28 ἐκιθάρησεν V | ποικί*λῃ P || 30 *πρῶτος Bergkius* || 31 φησὶ γὰρ G | καὶ Ἴστρος PMV II: καὶ Ἴστρος καὶ G Ἴστρος καὶ t | κρηπίδας MG || 32 αἷς G II | ὑποδοῦνται P: ὑποδεσμεύονται MG II ὑποδεσμεύοντες V | οἵ τε χορευταὶ καὶ (καὶ οἱ i) ὑποκριταί Mi

---

κριτῶν πλῆθος ἐξ ἑνὸς εἰς δύο πρῶτος Αἰσχύλος ἤγαγε καὶ τὰ τοῦ χοροῦ ἠλάττωσε καὶ τὸν λόγον πρωταγωνιστὴν παρεσκεύασεν· τρεῖς δὲ καὶ σκηνογραφίαν Σοφοκλῆς. ⟨*ἔτι δὲ τὸ μέγεθος ἐκ μικρῶν μύθων καὶ ἐπεισοδίων πλήθη καὶ τὰ ἄλλ' οἷς ἔχαστα κοσμηθῆναι λέγεται Sophocli continuat Vsenerus apud Susemihlium, transpositis quae inter μύθων et καὶ ἐπεισοδίων in libris leguntur.*⟩ | DIOGENES LAERTIVS *3*, 56 τὸ παλαιὸν ἐν τῇ τραγῳδίᾳ πρότερον μὲν μόνος ὁ χορὸς διεδραμάτιζεν, ὕστερον δὲ Θέσπις ἕνα ὑποκριτὴν ἐξεῦρεν ὑπὲρ τοῦ διαναπαύεσθαι τὸν χορὸν καὶ δεύτερον Αἰσχύλος, τὸν δὲ τρίτον Σοφοκλῆς, καὶ συνεπλήρωσεν ⟨*Vsenerus rhein. mus. XXV p. 579: συνεπλήρωσαν vulgo*⟩ τὴν τραγῳδίαν. | THEMISTIVS or. *26* p. 382, 16 Dind. καὶ οὐ προσέχομεν Ἀριστοτέλει ὅτι τὸ μὲν πρῶτον ὁ χορὸς εἰσιὼν ᾖδεν εἰς τοὺς θεούς, Θέσπις δὲ πρόλογόν τε καὶ ῥῆσιν ἐξεῦρεν, Αἰσχύλος δὲ τρίτον ⟨*del. Iahnius. β' add. Vsenerus*⟩ ὑποκριτὰς ⟨*cod. ambros.: ὑποκριτὴν vulgo. τρεῖς ὑποκριτὰς Dindorfius διττοὺς ὑποκριτὰς Bernaysius dial. d. Aristot. p. 139*⟩ καὶ ὀκταβάντας, τὰ δὲ πλείω τούτων Σοφοκλέους ἀπελαύσαμεν καὶ Εὐριπίδου; ‖ VITA AESCHYLI τὸν δὲ τρίτον ὑποκριτὴν αὐτὸς ⟨*Aeschylus*⟩ ἐξεῦρεν, ὡς δὲ Δικαίαρχος ὁ Μεσσήνιος, Σοφοκλῆς.

27 Θαμύριδι] ATHENAEVS *1*, 37 p. 20 F καὶ τὸν Θάμυριν διδάσκων αὐτὸς ἐκιθάρισεν· ἄκρως δὲ ἐσφαίρισεν, ὅτε τὴν Ναυσικάαν καθῆκε. || EVSTATHIVS ad Hom. ζ 115 p. 1553 μάλιστα δέ φασιν ἐπεμελήθησαν ὕστερον σφαιριστικῆς ... ἰδιωτῶν δὲ Σοφοκλῆς ὁ τραγικός· ὃς καί, ὅτε φασὶ τὰς Πλυντρίας ἐδίδασκε, τὸ τῆς Ναυσικάας πρόσωπον σφαίρᾳ παιζούσης ὑποκρινόμενος ἰσχυρῶς εὐδοκίμησεν. | ad Γ 54 p. 381 Σοφοκλῆς περιάδεται οὐ μόνον δεινὸς εἶναι σφαιρίσαι, ὡς ἡ κατ' αὐτὸν ἐδήλωσε δραματικὴ Ναυσικάα ... ἀλλὰ καὶ κιθαρίζειν ἄκρος, οὕτω δὲ καὶ ὀρχεῖσθαι καὶ χορεύειν.

31 κρηπῖδας] SERVIVS ad Verg. ecl. 8, 10 sola sophocleo tua carmina digna cothurno] cothurnus autem calciamentum tragicum, cuius usum quidam Sophoclem primum scaenae intulisse volunt.

Digitized by Google

ρευταί, καὶ πρὸς τὰς φύσεις αὐτῶν γράψαι τὰ δράματα, ταῖς δὲ Μούσαις θίασον ἐκ τῶν πεπαιδευμένων συναγαγεῖν.

35 (7) Καὶ ἁπλῶς, ὡς ἔστιν εἰπεῖν, τοῦ ἤθους τοσαύτη γέγονε θ χάρις ὥστε πάντη καὶ πρὸς ἁπάντων αὐτὸν στέργεσθαι.

33 αὐτὸν M | δράγματα G | *ταῖς — συναγαγεῖν verba Iahnius apud Luedersium (die dionys. künstler p. 53) ex epigrammate sumpta suspicatur* || 35 ὡς ἐστιν M, om. Gat ἔστιν i. *ὡς ἁπλῶς· εἰπεῖν ASchoenius* | εἰπεῖν τοσαύτη τοῦ γένους (corr. ex ἤθους) αὐτῷ γέγονε G || 36 ἅπαντας G | γενέσθαι G corr. G^2

---

33 πρὸς τὰς φύσεις αὐτῶν] SCHOL. ARISTOPH. nub. 1266 ἄλλοι δὲ τραγικὸν ὑποκριτὴν εἶναι τὸν Τληπόλεμον, συνεχῶς ὑποκρινόμενον Σοφοκλεῖ. || SCHOL. ARISTOPH. ran. 791 Κλειδημίδης] Καλλίστρατος, ὅτι ἴσως Σοφοκλέους υἱὸς οὗτος· Ἀπολλώνιος δέ, ὅτι Σοφοκλέους ὑποκριτής.

35 τοῦ ἤθους χάρις] ARISTOPHANES ran. ⟨*docta ol. 93, 3 = 405 Lenaeis*⟩ 82 Δι. ὁ δ' ⟨*Sophocles*⟩ εὔκολος μὲν ἐνθάδ', εὔκολος δ' ἐκεῖ. || ARGVM. SOPH. Oed. Col. ὁ δὲ Φρύνιχος ἐν Μούσαις, ἃς συγκαθῆκε τοῖς Βατράχοις, φησὶν οὕτως·

μάκαρ Σοφοκλέης, ὃς πολὺν χρόνον βιοὺς
ἀπέθανεν, εὐδαίμων ἀνὴρ καὶ δεξιός,
πολλὰς ποιήσας καὶ καλὰς τραγῳδίας·
καλῶς δ' ἐτελεύτησ' οὐδὲν ὑπομείνας κακόν. || ARISTOPHANES ran. 787 ΞΑ. οὐ καὶ Σοφοκλέης ἀντελάβετο τοῦ θρόνου;
Δι. μὰ Δί' οὐκ ἐκεῖνος, ἀλλ' ἔκυσε μὲν Αἰσχύλον,
ὅτε δὴ κατῆλθε, κἀνέβαλε τὴν δεξιάν,
κἀκεῖνος ὑπεχώρησεν αὐτῷ τοῦ θρόνου. || VITA EVRIPIDIS λέγουσι δὲ καὶ Σοφοκλέα ἀκούσαντα ὅτι ἐτελεύτησε ⟨*Euripides*⟩ αὐτὸν μὲν ἱματίῳ φαιῷ προελθεῖν, τὸν δὲ χορὸν καὶ τοὺς ὑποκριτὰς ἀστεφανώτους εἰσαγαγεῖν ἐν τῷ προάγωνι, καὶ δακρῦσαι τὸν δῆμον.

36 [Εὐριπίδης] [EVRIPIDES] epist. 5, 5 καὶ μὴν εὐμετάβολον γέ με οὔτε εἰς τὰ ἐπιτηδεύματα οὔτε εἰς ὑμᾶς τοὺς φίλους καὶ οὐχ ἧσσον εἰς τοὺς ἐχθροὺς σκοπῶν εἴποι τις ἄν, οἷς ἅπασιν ἐκ νέου μέχρι τοῦ νῦν τοῖς αὐτοῖς κέχρημαι πλὴν ἑνὸς ἀνδρός, Σοφοκλέους· πρὸς γὰρ δὴ τοῦτον μόνον ἴσασί με τάχα οὐχ ὁμοίως ἀεὶ τὴν γνώμην ἔχοντα. (6) ὃν ἐγὼ ἐμίσησα μὲν οὐδέποτε, ἐθαύμασα δὲ ἀεί, ἔστερξα δ' οὐχ ὁμοίως ἀεί, ἀλλὰ φιλοτιμότερον μέν τινα εἶναί ποτε δόξας ὑπεῖδον, βουληθέντα δὲ διαλῦσασθαι τὰ νείκη προθυμότατα ὑπεδεξάμην· καὶ ἀλλήλους μέν, ἐν ὅτου σνέβη, στέργομέν τε καὶ στέρξομεν, τοὺς δ' ἐμβάλλοντας ἡμῖν πολλάκις τὰς ὑπονοίας, ἵνα ⟨*Buechelerus jahrb. f. philol. 1874 p. 695: εἶναι vulgo*⟩ ἐκ τοῦ ἡμᾶς ἀπεχθάνεσθαι τὸν ἕτερον θεραπεύοντες αὐτοὶ ⟨*Buechelerus: ἄν τι vulgo ἄν τοι mazarineus*⟩ πλεῖον ἔχωσι, διαβεβλήμεθα. || ATHENAEVS *13*, 5 p. 557 E φιλογύνης δ' ἦν καὶ Εὐριπίδης ὁ ποιητής. Ἱερώνυμος γοῦν

Digitized by Google

Of Pergamon philosophical school wrote ὑπομνήματα ἱστορικά und περὶ Σιδασκαλίων. Zusammenhl. II 13. End of Second Cent. B.C. Athenaeus und the 1st. the Vita the second.

d (8) Νίκας δ' ἔλαβεν κ', ὥς φησι Καρύστιος, πολλάκις δὲ 37
καὶ δευτερεῖα ἔλαβε, τρίτα δ' οὐδέποτε.

37 νίκας — 38 ἔλαβε om. G, mendose suppl. G² | δὲ P II | κ' ὥς PG²: ὥς transposito κ' post Καρύστιος M κίωνας V *κδ' ὥς Bergkius n. rhein. mus. XXXIV p. 298* || 38 ἔλαβεν M | *τριτεῖα δ' Turnebus* | οὐδέποτε MVG II: οὐδεπώποτε P(δεπώ in lit. P¹)t

---

ἐν ἱστορικοῖς ὑπομνήμασί φησιν οὕτως· εἰπόντος Σοφοκλεῖ τινὸς ὅτι μισογύνης ἐστὶν Εὐριπίδης, 'ἔν γε ταῖς τραγῳδίαις' ἔφη ὁ Σοφοκλῆς, 'ἐπεὶ ἔν γε τῇ κλίνῃ φιλογύνης'. | IOANNES STOB. flor. *6*, 36 ἐκ τῶν Σερήνου. περὶ Εὐριπίδου τις ἔλεγεν ὅτι μισογύνης εἴη· καὶ ὁ Σοφοκλῆς 'ἀλλ' οὐκ ἔν γε τῇ κλίνῃ' ἔφη. || ATHENAEVS *13*, 82 p. 604 D καὶ Ἱερώνυμος δ' ὁ Ῥόδιος ἐν τοῖς ἱστορικοῖς ὑπομνήμασί φησιν ὅτι Σοφοκλῆς εὐπρεπῆ παῖδα ἔξω τείχους ἀπήγαγε χρησόμενος αὐτῷ. ὁ μὲν οὖν παῖς τὸ ἴδιον ἱμάτιον ἐπὶ τῇ πόᾳ ὑπέστρωσε, τὴν δὲ τοῦ Σοφοκλέους χλανίδα περιεβάλοντο. μετ' οὖν τὴν ὁμιλίαν ὁ παῖς ἁρπάσας τὸ τοῦ Σοφοκλέους χλανίδιον ᾤχετο, καταλιπὼν τῷ Σοφοκλεῖ τὸ ἑαυτοῦ παιδικὸν ἱμάτιον. οἷα δὲ εἰκὸς διαλαληθέντος τοῦ συμβεβηκότος, Εὐριπίδης πυθόμενος καὶ ἐπιτωθάζων τὸ γεγονὸς καὶ αὐτός ποτε ἔφη τούτῳ κεχρῆσθαι τῷ παιδί, ἀλλὰ μηδὲν προσθεῖναι, τὸν δὲ Σοφοκλέα διὰ τὴν ἀκολασίαν καταφρονηθῆναι ⟨*κατασοφισθῆναι Meinekius*⟩. καὶ ὁ Σοφοκλῆς ἀκούσας ἐποίησεν εἰς αὐτὸν τοιοῦτον ἐπίγραμμα, χρησάμενος τῷ περὶ τοῦ Ἡλίου καὶ Βορέου λόγῳ καὶ τὸ πρὸς μοιχείαν αὐτοῦ παραινιττόμενος·

Ἥλιος ἦν, οὐ παῖς, Εὐριπίδη, ὅς με χλιαίνων
γυμνὸν ἐποίησεν· σοὶ δὲ φιλοῦντι ἑτέραν
Βορρᾶς ὡμίλησε. σὺ δ' οὐ σοφός, ὃς τὸν Ἔρωτα,
ἀλλοτρίαν σπείρων, λωποδύτην ἀπάγεις.

⟨*4 πειρῶν Heckerus comm. crit. I p. 20*⟩ || IDEM *13*, 81 p. 603 E φιλομεῖραξ ἦν ὁ Σοφοκλῆς ὡς Εὐριπίδης φιλογύνης ⟨cf. ad v. 39⟩. | MACHO apud eundem *13*, 45 p. 582 E Ὁ τοῦ Σοφοκλέους Δημοφῶν ἐρώμενος Τὴν αἶγα Νικὼ πρεσβυτέραν οὖσαν ποτὲ Νέος ὢν ἔτ' αὐτὸς εἶχεν... Λέγεται δ' ἐκείνην τὴν γυναῖκ' ἐσχηκέναι Πυγὴν πάνυ καλήν, ἥν ποτ' ἠξίου λαβεῖν Ὁ Δημοφῶν· ἡ δ' εἶπε γελάσασ' 'εὖ γ' ἵνα Σοφοκλεῖ λαβὼν δῷς' φησί 'παρ' ἐμοῦ, φίλτατε'. | IDEM *13*, 75 p. 601 A οὕτω δ' ἐναγώνιος ἦν ἡ περὶ τὰ ἐρωτικὰ πραγματεία, καὶ οὐδεὶς ἡγεῖτο φορτικοὺς τοὺς ἐρωτικούς, ὥστε καὶ Αἰσχύλος μέγας ὢν ποιητὴς καὶ Σοφοκλῆς ἦγον εἰς τὰ θέατρα διὰ τῶν τραγῳδιῶν τοὺς ἔρωτας, ὁ μὲν τὸν Ἀχιλλέως πρὸς Πάτροκλον, ὁ δ' ἐν τῇ Νιόβῃ τὸν τῶν παίδων· διὸ καὶ παιδεράστριάν τινες καλοῦσι τὴν τραγῳδίαν. || Excerpta e cod. flor. IOANNIS DAMASCENI *2*, 30, 10 Εὐριπίδης ὁ ποιητής, ἐπεὶ ὀψωνοῦντος αὐτοῦ ἐπελάβετό τις λέγων ὅτι Σοφοκλῆς τοῦτο διὰ δούλου ποιεῖ, 'τοιγαροῦν' ἔφη 'Σοφοκλῆς ἐσθίει ὄψον ὁποῖον τῷ οἰκέτῃ αὐτοῦ ἀρέσκει, ἐγὼ δ' ὁποῖον ἂν ἐμοί'.

37 νίκας] DIODORVS SIC. *13*, 103 Σοφοκλῆς ὁ Σοφίλλου, ποιητὴς τρα-

Digitized by Google

(9) Καὶ Ἀθηναῖοι δ' αὐτὸν ξθ' ἐτῶν ὄντα στρατηγὸν εἵλοντο, g
40 πρὸ τῶν Πελοποννησιακῶν ἔτεσιν ζ', ἐν τῷ πρὸς Ἀναίους πολέμῳ.

39 δὲ P II | ξθ' ἐτῶν ὄντα P: ξε' ἐτῶν ὄντα M ξε' ὄντα V ἐτῶν ξθ' ὄντα πέντε i ἐτῶν ἑξήκοντα πέντε (ἐννέα superscr. c) ὄντα ac ἑξήκοντα ἐτῶν ὄντα G ἐτῶν ὄντα ξε' t *ἐτῶν ὄντα πεντήκοντα πέντε Lessingius leb. d. Soph. p. 134 νε' ἐτῶν ὄντα FSchultzius de vita Soph. p. 46* | στρατηγὸν εἵλοντο post Πελοποννησιακῶν collocant II || 40 *πρὸ delevit Kolischius de Soph. anno et natali et fatali p. 13.* πρὸς G | *ἔτει servato ζ' Kolischius* | ζ' PGa: ἑπτὰ MVc ἑπτὰ πέντε πρὸ τῶν πελοποννησιακῶν (haec repet.) i *ἐννέα Bergkius ἢ vel θ' WRibbeckius ad Arist. Ach. p. 237* | *Ἀναίους Boeckhius Antig. p. 142*: ἀνανίους PMVG^{2}t^{1} ἀνίους G ἀνανία a ἀνανίω c ἀράνικον i ἀνανίαν t *Ἀναίαν Turnebus Ἀναιίτας Ritterus Σαμίους Seidlerus apud Hermannum Antig. p. XXIV. πρὸς τοὺς ἐν Ἀναίοις (vel Ἀναίᾳ) aut περὶ Πριανικῶν Wexius prol. ad Soph. Ant. p. 19.*

γῳδιῶν, — νίκας δ' ἔχων ὀκτωκαίδεκα. | LATERCVLVS ΝΙΚΩΝ ΑΣΤΙΚΩΝ suppletus a Bergkio n. rhein. mus. XXXIV p. 298 [Σοφο]κλῆς ΔΓΙΙΙ || ARGVM. EVRIP. Alcest. ἐδιδάχθη ἐπὶ Γλαυκίνου ἄρχοντος ὀλυμπιάδος πε' ἔτει δευτέρῳ ⟨= *438*⟩. πρῶτος ἦν Σοφοκλῆς, δεύτερος Εὐριπίδης Κρήσσαις, Ἀλκμαίωνι τῷ διὰ Ψωφῖδος, Τηλέφῳ, Ἀλκήστιδι * * *. || ARGVM. SOPH. Phil. ἐδιδάχθη ἐπὶ Γλαυκίππου ⟨*ol. 92, 3 = 409*⟩. πρῶτος ἦν Σοφοκλῆς. || ARGVM. EVRIP. Med. ἐδιδάχθη ἐπὶ Πυθοδώρου ἄρχοντος ὀλυμπιάδος πζ' ἔτει πρώτῳ ⟨= *431*⟩. πρῶτος Εὐφορίων, δεύτερος Σοφοκλῆς, τρίτος Εὐριπίδης Μηδείᾳ, Φιλοκτήτῃ, Δίκτυι, Θερισταῖς σατύροις. || ARGVM. SOPH. Oed. tyr. χαριέντως δὲ Τύραννον ἅπαντες αὐτὸν ἐπιγράφουσιν ὡς ἐξέχοντα πάσης τῆς Σοφοκλέους ποιήσεως, καίπερ ἡττηθέντα ὑπὸ Φιλοκλέους, ὥς φησι Δικαίαρχος. || ARISTIDES *46* p. 256 Dind. Σοφοκλῆς Φιλοκλέους ἡττᾶτο ἐν Ἀθηναίοις τὸν Οἰδίπουν, ὦ Ζεῦ καὶ θεοί, πρὸς ὃν οὐδ' Αἰσχύλος εἶχε λέξαι τι. ἆρ' οὖν διὰ τοῦτο χείρων Σοφοκλῆς Φιλοκλέους; αἰσχύνη μὲν οὖν αὐτῷ τοσοῦτον ἀκοῦσαι, ὅτι βελτίων Φιλοκλέους.

39 στρατηγόν] SCHOL. ARISTID. *3* p. 485 Dind. ⟨*cf. Wilamowitzius ind. Gryphisw. 1877/8 p. 13*⟩ τῶν δέκα στρατηγῶν τῶν ἐν Σάμῳ τὰ ὀνόματα κατὰ Ἀνδροτίωνα· Σωκράτης Ἀναγυράσιος, Σοφοκλῆς ἐκ Κολωνοῦ ὁ ποιητής, Ἀνδοκίδης Κυδαθηναιεύς, Κρέων Σκαμβωνίδης, Περικλῆς Χολαργεύς, Γλαύκων ἐκ Κεραμέων, Καλλίστρατος Ἀχαρνεύς, Ξενοφῶν Μελιτεύς, Γλαυκέτης Ἀζηνιεύς, Κλειτοφῶν Θοραιεύς. || ARGVM. SOPH. Ant. φασὶ δὲ τὸν Σοφοκλέα ἠξιῶσθαι τῆς ἐν Σάμῳ στρατηγίας, εὐδοκιμήσαντα ἐν τῇ διδασκαλίᾳ τῆς Ἀντιγόνης. || STRABO *14* p. 638 Ἀθηναῖοι δὲ — πέμψαντες στρατηγὸν Περικλέα καὶ σὺν αὐτῷ Σοφοκλέα τὸν ποιητὴν πολιορκίᾳ κακῶς διέθηκαν ἀπειθοῦντας τοὺς Σαμίους. || ARISTODEMVS 15 (FHGr. V p. 17) τῷ τεσσαρεσκαιδεκάτῳ δὲ ἔτει ⟨*foederis tricennalis*⟩ Ἀθηναῖοι Σάμον πολιορκήσαντες εἷλον στρατηγοῦντος αὐτῶν Περικλέους καὶ Σοφοκλέους ⟨*Buechelerus jahrb. f. philol. 1868 p. 91. 1874 p. 694 et CMuellerus*: *Θεμιστοκλέους cod.*⟩. ἐν δὲ τῷ αὐτῷ ἔτει λύονται αἱ τῶν λ' ἐτῶν σπον-

Digitized by Google

f (10) Οὕτω δὲ φιλαθηναιότατος ἦν ὥστε πολλῶν βασιλέων 42

42 οὕτως P | φιλαθήναιος V

δαὶ καὶ ἐνίσταται ὁ Πελοποννησιακὸς πόλεμος. || SVIDAS Μέλισσος· . . . ἀντεπολιτεύσατο δὲ Περικλεῖ καὶ ὑπὲρ Σαμίων στρατηγήσας ἐναυμάχησε πρὸς Σοφοκλῆν τὸν τραγικὸν ὀλυμπιάδι πδ'. ⟨cf. Μέλητος.⟩ || IVSTINVS *3*, 6, 12 igitur Athenienses adversus tantam tempestatem belli duos deligunt, Periclen, spectatae virtutis virum, et Sophoclen, scriptorem tragoediarum, qui diviso exercitu et Spartanorum agros vastaverunt et multos Asiae civitates Atheniensium imperio adiecerunt.

PLVTARCHVS Nic. 15 λέγεται δ' ἐν τῷ στρατηγίῳ ποτὲ βουλευομένων τι κοινῇ τῶν συναρχόντων κελευσθεὶς ὑπ' αὐτοῦ ⟨*a Nicia*⟩ πρῶτος εἰπεῖν Σοφοκλῆς ὁ ποιητὴς ὡς πρεσβύτατος ὢν τῶν συστρατήγων 'ἐγὼ' φάναι 'παλαιότατος εἰμί, σὺ δὲ πρεσβύτατος'.

ATHENAEVS *13*, 81 p. 603 E φιλομεῖραξ ἦν ὁ Σοφοκλῆς, ὡς Εὐριπίδης φιλογύνης ⟨cf. ad v. 35⟩. Ἴων γοῦν ὁ ποιητὴς ἐν ταῖς ἐπιγραφομέναις Ἐπιδημίαις γράφει οὕτως·

Σοφοκλέι τῷ ποιητῇ ἐν Χίῳ συνήντησα, ὅτε ἔπλεε ἐς Λέσβον στρατηγός, ἀνδρὶ παιδιώδεϊ παρ' οἶνον καὶ δεξιῷ. Ἑρμησίλεω δὲ ξείνου οἱ ἐόντος καὶ προξείνου Ἀθηναίων ἱστιῶντος αὐτόν, ἐπεὶ παρὰ τὸ πῦρ ἑστεὼς ὁ τὸν οἶνον ἐγχέων παῖς * * ⟨*ἠρυθρίησε, ἥσσων τοῦ κάλλεος ὁ Σοφοκλέης supplet Meinekius*⟩ ἐὼν δῆλος ἦν εἰπέ τε 'βούλει με ἡδέως πίνειν;' φάντος δ' αὐτοῦ, 'βραδέως τοίνυν καὶ πρόσφερέ μοι καὶ ἀπόφερε τὴν κύλικα'. ἔτι ⟨*ἔπειτε Meinekius*⟩ πολὺ μᾶλλον ἐρυθριήσαντος τοῦ παιδὸς εἶπε πρὸς τὸν συγκατακείμενον 'ὡς καλῶς Φρύνιχος ἐποίησεν εἶπας

λάμπει δ' ἐπὶ πορφυρέαις παρῇσι φῶς ἔρωτος'.

καὶ πρὸς τόδε ἠμείφθη ὁ Ἐρετριεὺς ἢ Ἐρυθραῖος ⟨*ἢ Ἐρυθρ. del. Meinekius Ἐρετριεὺς ὁ Ἐρυθραῖος Iahnius*⟩ γραμμάτων ἐὼν διδάσκαλος 'σοφὸς μὲν δὴ σύ γε εἶ, ὦ Σοφόκλεες, ἐν ποιήσι· ὅμως μέντοι γε οὐκ εὖ εἴρηκε Φρύνιχος πορφυρέας εἰπὼν τὰς γνάθους τοῦ καλοῦ. εἰ γὰρ ὁ ζωγράφος χρώματι πορφυρέῳ ἐναλείψειε τοῦδε τοῦ παιδὸς τὰς γνάθους, οὐκ ἂν ἔτι καλὸς φαίνοιτο. οὐ κάρτα δεῖ τὸ καλὸν τῷ μὴ καλῷ φαινομένῳ εἰκάζειν'. καὶ γελάσας ἐπὶ τῷ Ἐρετριέι Σοφοκλέης 'οὐδὲ τόδε σοι ἀρέσκει ἄρα, ὦ ξεῖνε, τὸ Σιμωνιδήιον κάρτα δοκέον τοῖσι Ἕλλησι εὖ εἰρῆσθαι

πορφυρέου [ἀπὸ] στόματος ἰεῖσα φωνὰν παρθένος,

οὐδ' ὁ ποιητὴς' ἔφη 'λέγων χρυσοκόμαν Ἀπόλλωνα· χρυσέας γὰρ εἰ ἐποίησεν ὁ ζωγράφος τὰς τοῦ θεοῦ κόμας καὶ μὴ μελαίνας, χεῖρον ἂν ἦν τὸ ζωγράφημα. οὐδὲ ὁ φὰς ῥοδοδάκτυλον· εἰ γάρ τις ἐς ῥόδεον χρῶμα βάψειε τοὺς δακτύλους, πορφυροβάφου χέρας καὶ οὐ γυναικὸς καλῆς ποιήσει'. ἐκγελασάντων δὲ ὁ μὲν Ἐρετριεὺς ἐνωπήθη τῇ ἐπιραπίδι, ὁ δὲ πάλιν τοῦ παιδὸς τῶν λόγων εἶχετο. εἵρετο γάρ μιν ἀπὸ

Digitized by Google

43 μεταπεμπομένων αὐτὸν οὐκ ἠθέλησε τὴν πατρίδα καταλιπεῖν.

43 βασ. μεταπεμπομένων αὐτὸν I: βασιλέων μεταπεμπόντων a μεταπεμπόντων βασ. c μεταπεμπόντων αὐτὸν βασ. i

---

τῆς κύλικος κάρφος τῷ μικρῷ δακτύλῳ ἀπαιρετέοντα, εἰ κατορᾷ τὸ κάρφος. φάντος δὲ κατορᾶν, 'ἄπο τοίνυν φύσησον αὐτό', ἵνα μὴ πλύνοιτο ὁ δάκτυλος εὖ. προσαγαγόντος δ' αὐτοῦ τὸ πρόσωπον πρὸς τὴν κύλικα, ἐγγυτέρω τὴν κύλικα τοῦ ἑωυτοῦ στόματος ἦγε, ἵνα δὴ ἡ κεφαλὴ τῇ κεφαλῇ ἀσσοτέρω γένοιτο ⟨*Meinekius: γένηται vulgo*⟩. ὡς δ' ἦν οἱ κάρτα πλησίον, προσλαβὼν τῇ χερὶ ἐφίλησε. ἐπικροτησάντων δὲ πάντων σὺν γέλωτι καὶ βοῇ ὡς εὖ ὑπηγάγετο τὸν παῖδα 'μελετέω' εἶπε 'στρατηγέειν, ὦ ἄνδρες, ἐπειδήπερ Περικλέης ποιέειν με ἔφη ⟨*μὲν ἔφη με Schweighaeuserus*⟩ στρατηγέειν δ' οὐκ ἐπίστασθαι. ἆρ' ὧν οὐ κατ' ὀρθόν μοι πέπτωκε τὸ στρατήγημα;' τοιαῦτα πολλὰ δεξιῶς ἔλεγέ τε καὶ ἔπρησσε, ὅτε πίνοι ἢ παίζοι. τὰ μέντοι πολιτικὰ οὔτε σοφὸς οὔτε ῥεκτήριος ἦν, ἀλλ' ὡς ἄν τις εἷς τῶν χρηστῶν Ἀθηναίων. |

[EVRIPIDES] epist. 2 ἐκομίσθη Ἀθήναζε, ὦ Σοφόκλεις, ἡ παρὰ τὸν εἰς Χίον πλοῦν γενομένη σοι συμφορά, καὶ ἴσθι οὕτω διατεθεῖσαν τὴν πόλιν ἅπασαν, ὡς μηδὲ τοὺς ἐχθροὺς ἧσσον ἀχθεσθῆναι τῶν φίλων. τὸ δὲ τοσούτου κακοῦ ἥκοντος περισῴζεσθαί σε καὶ τὸ τῶν συνόντων σοι φίλων μηδὲ θεραπόντων ἀποβαλεῖν μηδένα, οὐκ ἄλλο τι ἔγωγε ἢ θεοῦ πρόνοιαν γενέσθαι πείθομαι. ἡ μέντοι περὶ τὰ δράματα συμφορά, ἣν τίς οὐχὶ κοινὴν ἁπάσης τῆς Ἑλλάδος νομίσειεν ἄν, δεινὴ μέν, ἀλλὰ περιόντος γε σοῦ ῥᾳδίως ἐπανορθωθήσεται. (2) σκόπει δ' ὅπως ἀσφαλεστέραν ἢ ταχυτέραν ποιήσαιο τὴν ἐπάνοδον, καὶ εἴ τι ἄρα ἡ θάλασσα ἢ τὸ κρῦος παραχρῆμα νηχόμενόν γε ἢ ὕστερον κακῶσαι δοκεῖ, ῥαΐσας τὸ σῶμα πρότερον ἡσυχῇ ἐπάνιθι. καὶ τὰ οἴκοι ἴσθι κατὰ νοῦν καὶ ὅσα ἐπέστειλας ἐπιτελῆ ὄντα. ἄσπασαι Χιονίδην τε καὶ Λαπρέπην, καὶ εἰδέτωσαν ἡμᾶς οὐχ ἥκιστα καὶ ἐπ' αὐτοῖς χαίροντας ὅτι σῴζονται. Ἀντιγένη τὸν ἰατρόν, εἴπερ ἔτι ἐν Χίῳ καταλαμβάνεις καὶ μὴ ἀπῆρκέ πω εἰς Ῥόδον, ἄσπασαι, καὶ ἴσθι ἀνδρῶν βέλτιστον ὄντα, καὶ τοὺς Κρατίνου υἱεῖς.

CICERO de off. *1*, 144 bene Pericles, cum haberet collegam in praetura Sophoclem poetam eique de communi officio convenissent et casu formosus puer praeteriret dixissetque Sophocles 'o puerum pulchrum, Pericle', 'at enim praetorem, Sophocle, decet non solum manus, sed etiam oculos abstinentes habere'. | VALERIVS MAX. *4*, 3 ext. 1 Pericles Atheniensium princeps, cum tragoediarum scriptorem Sophoclea in praetura collegam haberet atque is publico officio una districtus pueri ingenui praetereuntis formam impensioribus verbis laudasset, intemperantiam eius increpans dixit praetoris non solum manus a pecuniae lucro, sed etiam oculos a libidinoso aspectu continentis esse debere. | PLVTARCHVS Pericl. 8 καί ποτε τοῦ Σοφοκλέους, ὅτε συστρατηγῶν ἐξέπλευσε μετ' αὐτοῦ, παῖδα καλὸν ἐπαινέσαντος 'οὐ μόνον' ἔφη ⟨*Pericles*⟩ 'τὰς χεῖρας, ὦ Σοφόκλεις, δεῖ καθαρὰς ἔχειν τὸν στρατηγὸν ἀλλὰ καὶ τὰς ὄψεις'. | IOANNES

Digitized by Google

Hieronymus of Rhodes seceded from the Peripatetics, wrote περι ποιητων, και τραγῳδοποιων. "ein boshafter Mensch und scheint das Feld der Weiber- und Knabenliebe mit besonderem Fleiss behandelt zu haben" Sus. I. 150 About 300 B.C.

(11) Ἔσχε δὲ καὶ τὴν τοῦ Ἄλκωνος ἱερωσύνην, ὃς ἥρως μετ' Ἀσκληπιοῦ παρὰ Χείρωνι * * ἱδρυνθεὶς ὑπ' Ἰοφῶντος τοῦ υἱοῦ μετὰ τὴν τελευτήν.

(12) Γέγονε δὲ καὶ θεοφιλὴς ὁ Σοφοκλῆς ὡς οὐκ ἄλλος, καθά φησιν Ἱερώνυμος * * περὶ τῆς χρυσῆς στεφάνης. ταύτης

44 τοῦ om. II | *Ἄλκωνος Meinekius com. gr. II, 2 p. 683*: ἄλωνος BMV II Ἄλωνος G *Αὐλῶνος Panofka ann. XIX p. 213* | ὃς ἥρως PGci: ὅς ἐστιν ἥρως Ma² ὃς ἔστιν ἥρως V ὡς Ἴστρος a ὃς ἥρως ἦν t || 45 μετὰ P | περὶ Pac. *περὶ Χείρωνα Wieselerus Goett. gel. anz. 1848 p. 1245* | *τραφεὶς post Χείρωνι add. Meinekius, lacunam indicavit Bergkius* | δὲ ἀνδρωθεὶς M ἱδρυθεὶς V | *ἱδρ. — 46 τελευτήν ad § 16 pertinere putat Iahnius* | ὑπὸ P II | *ὑπὸ Φαλήρου Wieselerus p. 1246* || 46 τοῦ om. M | τὴν om M | τελευτὴν ῥήσου V || 47 θεοσεβὴς ci | ὁ om. G, ὁ Σοφοκλῆς om. M, ὁ — ἄλλος om. V | ὡς φησὶν G || 48 Ἱερώνυμος φησὶν Mt | ἐν τῷ περὶ t, *lacunam indicavit Iahnius* | τῆς om. V

STOB. flor. *17*, 19 Περικλῆς Σοφοκλέους εὐπρεπῆ παῖδα δεικνύντος αὐτῷ 'ὦ Σοφόκλεις' εἶπε 'τὸν σώφρονα στρατηγὸν οὐ μόνον τὰς χεῖρας ἀλλὰ καὶ τὴν ὄψιν ἔχειν παρ' ἑαυτῷ δεῖ'. || VITAE X ORAT. 4 p. 838 F Σοφοκλέα δὲ τὸν τραγικὸν θεασάμενος ⟨*Isocrates*⟩ ἑπόμενον ἐρωτικῶς παιδὶ εἶπεν 'οὐ μόνον δεῖ, Σοφόκλεις, τὰς χεῖρας ἔχειν παρ' αὑτῷ ἀλλὰ καὶ τοὺς ὀφθαλμούς'.

ARIST. pac. 695 ΕΡ. πρῶτον δ' ὅτι πράττει Σοφοκλέης ἀνήρετο.
ΤΡ. εὐδαιμονεῖ· πάσχει δὲ θαυμαστόν. ΕΡ. τὸ τί;
ΤΡ. ἐκ τοῦ Σοφοκλέους γίγνεται Σιμωνίδης.
ΕΡ. Σιμωνίδης; πῶς; ΤΡ. ὅτι γέρων ὢν καὶ σαπρὸς
κέρδους ἕκατι κἂν ἐπὶ ῥιπὸς πλέοι.

SCHOL. RV 697 ὁ Σιμωνίδης διαβέβλητο ἐπὶ φιλαργυρίᾳ. καὶ τὸν Σοφοκλέα οὖν διὰ φιλαργυρίαν ἐοικέναι τῷ Σιμωνίδῃ. λέγεται δὲ καὶ ὅτι ἐκ τῆς στρατηγίας τῆς ἐν Σάμῳ ἠργυρίσατο. | SCHOL. V μήποτε ἐδόκει Σοφοκλῆς περὶ τοὺς μισθοὺς καὶ τὰς νεμήσεις ὀψέ ποτε φιλοτιμότερος γεγονέναι. | SCHOL. R 698 μετὰ τὰ ζ' ⟨*ταῦτα ιζ' Bergkius*⟩ ἔτη βεβίωκεν· πῶς οὖν γέρων; ⟨*Pax docta est ol. 89, 3 = 421.*⟩

44 Ἄλκωνος] SCHOL. APOLL. RHOD. *1*, 97 Ἄλκων, ὄνομα κύριον, πατὴρ Φαλήρου. τὸν δὲ Ἄλκωνα Πρόξενός φησιν Ἐρεχθέως. φυγεῖν δὲ αὐτὸν λέγει ἀπὸ τῆς Ἀττικῆς μετὰ τῆς θυγατρὸς Χαλκιόπης εἰς Εὔβοιαν, ἐξαιτοῦντος δὲ τοῦ πατρὸς οὐκ ἐκδοῦναι τοὺς Χαλκιδέας.

47 θεοφιλής] LIBANIVS epist. 393 ἀνὴρ σωφρονέστερος μὲν Πηλέως, θεοφιλὴς δὲ οὐχ ἧττον ἢ Σοφοκλῆς. | SCHOL. SOPH. El. 831 τελέως ἀμηχανεῖ ὁ Σοφοκλῆς εἰς τοὺς θεοὺς βλασφημῶν· ἦν γὰρ εἷς τῶν θεοσεβεστάτων.

48 χρυσῆς στεφάνης] TERTVLLIANVS de an. 46 coronam aeream cum ex arce Athenaei perdidissent Sophocles tragicus somniando redinvenit. ||

Digitized by Google

γὰρ ἐξ ἀκροπόλεως κλαπείσης κατ' ὄναρ Ἡρακλῆς ἐδήλωσε Σοφοκλεῖ, λέγων τὴν † μὴ οἰκοῦσαν οἰκίαν ἐν δεξιᾷ εἰσιόντι ἐρευνῆσαι, ἔνθα ἐκέκρυπτο. ἐμήνυσε δ' αὐτὴν τῷ δήμῳ καὶ τάλαντον ἐδέξατο· τοῦτο γὰρ ἦν προκηρυχθέν. λαβὼν οὖν τὸ τάλαντον ἱερὸν ἱδρύσατο Μηνυτοῦ Ἡρακλέους.

(13) Φέρεται δὲ καὶ παρὰ πολλοῖς ἡ πρὸς τὸν υἱὸν Ἰοφῶντα γενομένη αὐτῷ δίκη ποτέ. ἔχων γὰρ ἐκ μὲν Νικοστράτης Ἰοφῶντα, ἐκ δὲ Θεωρίδος Σικυωνίας Ἀρίστωνα, τὸν ἐκ τούτου γε-

49 ἐδηλαοσε (ηλαο in lit.) P || **50** μὴ οἰκοῦσαν (οι in lit.) P μοι οἰκοῦσαν V *ὁμορροῦσαν Westermannus Μιχοῦς vel Μητίχου Bergkius Μιχωνος Dindorfius* | οἰκ•ίαν P | ἐν om. G || **51** *ἔνθα καὶ Michaelis* | ἐκρύπτετο MV || **52** οὖν G^1 eraso ut videtur δὲ vocabulo δὲ i | τὸ — **54** φαίνεται om. G, suppl. G^2 || **54** *φέρεται Dindorfius:* φαίνεται I IIt | περὶ τοῖς πολλοῖς V | πολλοὺς G corr. G^1 || **55** αὐτῷ δίκη ποτέ PMci: ποτὲ ἑαυτῷ δίκη V αὐτῷ δίκη Ga αὐτῷ ποτὲ δίκη t || **56** συκιωνίας G | τὸν t: om. I II | γινόμενον V

CICERO de divin. *1*, 54 adiungamus philosophis doctissimum hominem, poetam quidem divinum, Sophoclem. qui, cum ex aede Herculis patera aurea gravis surrepta esset, in somnis vidit ipsum deum dicentem ⟨indicantem *Iahnius*⟩ qui id fecisset. quod semel ille iterumque neglexit. ubi idem saepius, ascendit in Ariopagum, detulit rem. Ariopagitae conprehendi iubent eum qui a Sophocle erat nominatus; is quaestione adhibita confessus est pateramque rettulit. quo facto fanum illud Indicis Herculis nominatum est. || HESYCHIVS μηνυτής· Ἡρακλῆς ἐν Ἀθήναις.

55 Ἰοφῶντα] SCHOL. V ARISTOPH. ran. 78 Νικοστράτης δὲ υἱὸς ἦν ⟨*Iophon*⟩ φασὶ δὲ ὅτι καὶ Ἀρίστων τοῦ Σοφοκλέους νόθος υἱὸς ἐγεγόνει ἔκ τινος Θεωρίδος Σικυωνίας. | SVIDAS Ἰοφῶν Ἀθηναῖος, τραγικός, υἱὸς Σοφοκλέους τοῦ τραγικοῦ γνήσιος ἀπὸ Νικοστράτης· γέγονε δὲ αὐτῷ καὶ νόθος υἱὸς Ἀρίστων ἀπὸ Θεωρίδος Σικυωνίας.

56 Θεωρίδος] HESYCHIVS Θεωρίς· κύριον ὄνομα. καὶ θεωρία ⟨*Nonn. 9, 261*⟩. καὶ ἡ Σικυωνία τὸ γένος, Σοφοκλέους ⟨*Σοφ. add. Lobeckius Aglaoph. p. 666. Meinekius philol. XIII p. 547*⟩ ἐρωμένη. || HERMESIANAX 57 apud Athen. *13*, 71 p. 598 C

Ἀτθὶς δ' οἵα μέλισσα πολυπρήωνα Κολωνὸν
λείπουσ' ἐν τραγικαῖς ἥδε χοροστασίαις
Βάκχον καὶ τὸν ἔρωτ' ἐγέραιρε Θεωρίδος, οἶσθα.
* * * * Ζεὺς ἔπορεν Σοφοκλεῖ

⟨*3 ἐγέραιρε Θεωρίδος Lennepius: ἀγειραίθειαρειδος cod. A* | *οἶσθα add. GHermannus*⟩ || ATHENAEVS *13*, 51 p. 592 A Σοφοκλῆς δ' ὁ τραγῳδιοποιὸς ἤδη γέρων ὢν ἠράσθη Θεωρίδος τῆς ἑταίρας. ἱκετεύων οὖν τὴν Ἀφροδίτην φησί·

κλῦθί μευ εὐχομένου, κουροτρόφε, δὸς δὲ γυναῖκα
τήνδε νέων μὲν ἀναίνεσθαι φιλότητα καὶ εὐνήν,

Digitized by Google

νόμενον παῖδα Σοφοκλέα τοὔνομα πλέον ἔστεργε. καί ποτε * 57
ἐν † δράματι εἰσήγαγε τὸν Ἰοφῶντα αὐτῷ φθονοῦντα καὶ πρὸς

57 παῖδα om. V | σοφοκλῆ V | ἔστεργεν MV | ποτ' M πότε G τότε G^1 | *ὅς ποτε Bakius bibl. crit. n. I p. 8* || 58 *ἐν διδασκαλίῳ Hermannus ad Oed. Col. ed. I p. XI Λεύκων ἐν δράματι Naekius apud Welckerum griech. trag. p. 263. ASchoellius Soph. leb. p. 381 Πλάτων ἐν δράματι quidam apud Welckerum Ἀριστοφάνης ἐν Δράμασιν Hermannus ad Oed. Col. ed. II p. XI ἐν δράματι del. Maehlyus d. Oed. Col. p. 36* | προσήγαγε II | τὸν υἱὸν Ἰοφῶντα G | *καί ποτε ἐς τοὺς ῥήτορας εἰσήγαγε. λέγουσιν οὖν μὴ ἐᾶσαι αὐτὸν ἐσαγαγεῖν τὸν Ἰοφῶντα Fritzschius ad Arist. ran. p. 36* | αὐτῷ om. II *τούτῳ Maehlyus*

ἢ δ' ἐπιτερπέσθω πολιοκροτάφοισι γέρουσιν,
ὧν ἰσχὺς μὲν ἀπήμβλυνται, θυμὸς δὲ μενοινᾷ.

4 ⟨*ὥρη μὲν v. Hom.*⟩ ταῦτα μέν ἐστιν ἐκ τῶν εἰς Ὅμηρον ἀναφερομένων ⟨cf. [Herod.] v. Hom. 30⟩. τῆς δὲ Θεωρίδος μνημονεύει λέγων ἔν τινι στασίμῳ οὕτως·

φίλη γὰρ ἡ Θεωρίς.

⟨cf. POLLVX *4*, 111 παράβασις, ὅταν ἃ ὁ ποιητὴς πρὸς τὸ θέατρον βούλεται λέγειν ὁ χορὸς παρελθὼν λέγῃ. ἐπιεικῶς δ' αὐτὸ ποιοῦσιν οἱ κωμῳδοποιηταί, τραγικὸν δὲ οὐκ ἔστιν. ἀλλ' Εὐριπίδης αὐτὸ πεποίηκεν ἐν πολλοῖς δράμασιν. ... καὶ Σοφοκλῆς δὲ αὐτὸ ἐκ τῆς πρὸς ἐκεῖνον ἀμίλλης ποιεῖ σπανιάκις, ὥσπερ ἐν Ἱππόνῳ.⟩

57 Σοφοκλέα] ARGVM. SOPH. Oed. Col. τὸν ἐπὶ Κολωνῷ Οἰδίποδα ἐπὶ τετελευτηκότι τῷ πάππῳ Σοφοκλῆς ὁ υἱοδοῦς ἐδίδαξεν, υἱὸς ὢν Ἀρίστωνος, ἐπὶ ἄρχοντος Μίκωνος ⟨*ol. 94, 3 = 401*⟩. | TITVLVS ATTICVS apud Boeckhium staatsh. II p. 301 (Rang. 824) οἱ ταμί[αι] τῶν ἱερῶν χρ[ημάτων τῆς Ἀθηνα]ίας καὶ τῶν ἄλλων θεῶν οἱ ἐπὶ [Λάχητος ἄρχοντ]ος ... Σοφο[κλῆς Κολωνῆθεν] ⟨*ol. 95, 1 = 400*⟩. | DIODORVS SIC. *14*, 53 ἐν δὲ ταῖς Ἀθήναις Σοφοκλῆς ὁ Σοφοκλέους ⟨*υἱοῦς add. Iahnius*⟩ τραγῳδίαν διδάσκειν ἤρξατο ⟨*ol. 95, 4 = 396*⟩· καὶ νίκας ἔσχε δώδεκα. | SVIDAS Σοφοκλῆς Ἀρίστωνος, υἱωνὸς δὲ Σοφοκλέους τοῦ πρεσβυτέρου, Ἀθηναῖος, τραγικός. ἐδίδαξε δὲ δράματα μ΄, οἱ δέ φασιν ια΄· νίκας δὲ εἶλεν ζ΄. ἔγραψε καὶ ἐλεγείας. || TITVLVS ATTICVS apud Rangabem ant. hell. 2337 (bullett. 1855 p. XVI) φιάλαι δύο [--ᾶ]ς Σοφοκλῆς Ἰοφῶντος ἐκ Κολω[νοῦ ἀνέθηκεν] ⟨*ol. 101, 2 = 375/4*⟩. || TITVLVS ATTICVS ἐφημ. ἀρχ. 4111 inscriptus basi operis alicuius a Leochare Demosthenis aequali iussu collegii cuiusdam facti . . . Ἰοφῶν Σοφοκλέους ἐκ Κολωνοῦ ὑπογραμμα[τεύς]. || SVIDAS Σοφοκλῆς Ἀθηναῖος, τραγικὸς καὶ λυρικός, ἀπόγονος τοῦ παλαιοῦ ⟨*ἀπ. τοῦ παλ. om. A*⟩. γέγονε δὲ μετὰ τὴν Πλειάδα. δράματα αὐτοῦ ιε΄. || TITVLVS BOEOTICVS C. I. Gr. 1584 ποιητὴς τραγῳδιῶν Σοφοκλῆς Σοφοκλέους Ἀθηναῖος ⟨*circa ol. 145 = 100*⟩.

ATHENAEVS *13*, 51 p. 592 B ἐπὶ δὲ δυσμαῖς ὢν τοῦ βίου, ὥς φησιν Ἡγήσανδρος, Ἀρχίππην ἠγάπησε τὴν ἑταίραν καὶ τοῦ βίου κληρο-

Digitized by Google

τοὺς φράτορας ἐγκαλοῦντα τῷ πατρὶ ὡς ὑπὸ γήρως παραφρο-
60 νοῦντι· οἱ δὲ τῷ Ἰοφῶντι ἐπετίμησαν. Σάτυρος δέ φησιν αὐτὸν εἰπεῖν ‘εἰ μέν εἰμι Σοφοκλῆς, οὐ παραφρονῶ· εἰ δὲ παραφρονῶ, οὐκ εἰμὶ Σοφοκλῆς’, καὶ τότε τὸν Οἰδίποδα παραναγνῶναι.

59 ἐγκαλοῦντι G corr. G¹ | ὑπογήρως P ὑπὸ τοῦ γήρως G || 60 οἱ δια τοῦτο τῷ M | οἱ — ἐπετίμησαν om. G || 62 οὐκ PM II: οὔμενουν, V οὐ μὲν G | Σοφοκλῆς οὐκ εἰμὶ ac | καὶ — παραναγνῶναι om. G suppl. G² | παραναγνῶναι Pi: ἀναγνῶναι MVc²t παραγνῶναι a * * * * γνῶναι c . . . αγνῶναί G²

νόμον κατέλιπεν. ὅτε δὴ γηραιῷ ὄντι τῷ Σοφοκλεῖ συνῆν ἡ Ἀρχίππη, ὁ πρότερος αὐτῆς ἐραστὴς Σμικρίνης ἐρωτώμενος ὑπό τινος τί πράττει Ἀρχίππη, χαριέντως ἔφη ‘ὥσπερ αἱ γλαῦκες ἐπὶ τάφῳ κάθηται’.

PLATO rep. *1*, 3 p. 329 B καὶ δὴ καὶ Σοφοκλεῖ ποτὲ τῷ ποιητῇ παρεγενόμην ⟨*Cephalus*⟩ ἐρωτωμένῳ ὑπό τινος· ‘πῶς’ ἔφη ‘ὦ Σοφόκλεις, ἔχεις πρὸς τἀφροδίσια; ἔτι οἷός τ’ εἶ γυναικὶ συγγίγνεσθαι;’ καὶ ὃς ‘εὐφήμει’ ἔφη ‘ὄνθρωπε, ἀσμεναίτατα μέντοι αὐτὸ ἀπέφυγον, ὥσπερ λυττῶντά τινα καὶ ἄγριον δεσπότην ἀποφυγών’. ⟨cf. IOANNES STOB. floril. *6*, 1. CLEMENS ALEX. paed. *2*, 95 p. 84 S. PHILOSTRATVS v. Apoll. Tyan. *1*, 13, 3. *7*, 31, 3. PLVTARCHVS an seni 8 p. 788 E. de cupid. divit. 5 p. 525 A (λυττῶντας καὶ ἀγρίους δεσπότας). CICERO de sen. 47. VALERIVS MAX. *4*, 3, ext. 2. AMMIANVS *25*, 4, 2. ATHENAEVS *12*, 2 p. 510 B (τινὸς δεσπότου). [AESCHINES] epist. 5, 5 (κυνὸς λυττώσης).⟩

62 Οἰδίποδα] CICERO de sen. 22 Sophocles ad summam senectutem tragoedias fecit. quod propter studium cum rem neglegere familiarem videretur, a filiis in iudicium vocatus est. ut, quemadmodum nostro more male rem gerentibus patribus bonis interdici solet, sic illum quasi desipientem a re familiari removerent iudices. tum senex dicitur eam fabulam, quam in manibus habebat et proxime scripserat, Oedipum Coloneum, recitasse iudicibus quaesisseque, num illud carmen desipientis videretur. quo recitato sententiis iudicum est liberatus. || PLVTARCHVS an seni 3 p. 785 A Σοφοκλῆς δὲ λέγεται μὲν ὑπὸ τῶν υἱῶν παρανοίας δίκην φεύγων ἀναγνῶναι τὴν ἐν Οἰδίποδι τῷ ἐπὶ Κολωνοῦ πάροδον, ἣ ἐστιν ἀρχὴ ‘Εὐίππου ξένε’, θαυμαστοῦ δὲ τοῦ μέλους φανέντος ὥσπερ ἐκ θεάτρου ἐκ τοῦ δικαστηρίου προπεμφθῆναι μετὰ κρότου καὶ βοῆς τῶν παρόντων. || APVLEIVS apol. 37 Sophocles poeta, Euripidi aemulus et superstes (vixit enim ad extremam senectam), cum igitur accusaretur a filio suomet dementiae, quasi iam per aetatem desiperet, protulisse dicitur Coloneum suam, peregregiam tragoediarum, quam forte tum in eo tempore conscribebat, eam iudicibus legisse nec quicquam amplius pro defensione sua addidisse nisi ut audacter dementiae condemnarent, si carmina senis displicerent. ibi

Digitized by Google

Of Hygikos, historian and orator, pupil of Philiskos of Miletus, περι ενδοξων ανδρων: besides a large work on greek history, many speeches and other rhetorical work. He was very credulous.

(14) Τελευτῆσαι δ' αὐτὸν Ἴστρος καὶ Νεάνθης φασὶ τοῦτον τὸν τρόπον. Καλλιππίδην ὑποκριτὴν ἀπὸ ἐργασίας ἐξ Ὀποῦντος ἥκοντα περὶ τοὺς Χόας πέμψαι αὐτῷ σταφυλήν, τὸν δὲ Σοφοκλέα λαβόντα εἰς τὸ στόμα ῥᾶγα ἔτι ὀμφακίζουσαν

Sous. I 617. B.C. 241 Ihismaster had been a pupil of Isocrates.

64 περὶ θανάτου σοφοκλέους add. G | τελευτῆσαι P | δὲ P II | ἄνθης G corr. G¹ || 65 τὸν om. G | καλλιπιδὴν G καλλιπίδην G¹. καλλιππίδης ὑποκριτὴς V. καλλιπίδου (καλλιππίδου a) ὑποκριτοῦ — ἥκοντος II | ὑπὸ MV | ἐξ ἐργασίας ὀποῦντος M ἐργασίας ἐξοποιοῦντος G || 66 *ἥκοντα del. Iahnius* | περὶ PVG II: παρὰ M | χόιας P (? paene evanuit) | αὐτοῦ M || 67 ῥᾶγα (ῥάγα i ῥάγαν G) ante εἰς coll. G II | ῥᾶγα μίαν M

---

ego comperior omnis iudices tanto poetae adsurrexisse, miris laudibus eum tulisse ob argumenti sollertiam et cothurnum facundiae, nec ita multum omnis abfuisse quin accusatorem potius dementiae condemnarent.| || [LVCIANVS] macrob. 24 Σοφοκλῆς ὁ τραγῳδοποιὸς .... ὑπὸ Ἰοφῶντος τοῦ υἱέος ἐπὶ τέλει τοῦ βίου παρανοίας κρινόμενος ἀνέγνω τοῖς δικασταῖς Οἰδίπουν τὸν ἐπὶ Κολωνῷ, ἐπιδεικνύμενος διὰ τοῦ δράματος ὅπως τὸν νοῦν ὑγιαίνει, ὡς τοὺς δικαστὰς τὸν μὲν ὑπερθαυμάσαι, καταψηφίσασθαι δὲ τοῦ υἱοῦ αὐτοῦ μανίαν. ⟨cf. ad v. 84.⟩

ARISTOTELES rhet. *3*, 15 p. 1416 ἄλλος τρόπος ⟨*ὥστε πρὸς τὰ ἀμφισβητούμενα ἀπαντᾶν*⟩ ὡς ἐστὶν ἁμάρτημα ἢ ἀτύχημα ἢ ἀναγκαῖον· οἷον Σοφοκλῆς ἔφη τρέμειν οὐχ, ὡς ὁ διαβάλλων ἔφη, ἵνα δοκῇ γέρων, ἀλλ' ἐξ ἀνάγκης· οὐ γὰρ ἑκόντι εἶναι αὐτῷ ἔτη ὀγδοήκοντα.

64 τελευτῆσαι] PHOTIVS bibl. cod. 190 p. 146 Bk. ἀνεγνώσθησαν Πτολεμαίου τοῦ Ἡφαιστίωνος περὶ τῆς εἰς πολυμαθίαν καινῆς ἱστορίας λόγοι ϛ'....περιέχει μὲν οὖν τὸ α' βιβλίον περὶ Σοφοκλέους τῆς τελευτῆς....

ARGVM. SOPH. Oed. Col. ἐπὶ ἄρχοντος Μίκωνος, ὅς ἐστι τέταρτος ἀπὸ Καλλίου ⟨*ol. 93, 3 = 406/5*⟩, ἐφ' οὗ φασιν οἱ πλείους τὸν Σοφοκλέα τελευτῆσαι. σαφὲς δὲ τοῦτ' ἐστὶν ἐξ ὧν ὁ μὲν Ἀριστοφάνης ἐν τοῖς Βατράχοις ἐπὶ Καλλίου ἀνάγει τοὺς τραγικοὺς ⟨*Clintonus fast. hell. II p. XXXVI: στρατηγοὺς cod.*⟩ ὑπὲρ γῆς, ὁ δὲ Φρύνιχος ἐν Μούσαις, ἃς συγκαθῆκε τοῖς Βατράχοις, φησὶν οὕτως ⟨cf. ad v. 35⟩.

65 Καλλιππίδην] ARISTOTELES poet. 26 p. 1461 ὡς λίαν γὰρ ὑπερβάλλοντα 'πίθηκον' ὁ Μυννίσκος τὸν Καλλιππίδην ἐκάλει. | p. 1462 εἶτα οὐδὲ κίνησις ἅπασα ἀποδοκιμαστέα, εἴπερ μηδ' ὄρχησις, ἀλλ' ἡ φαύλων, ὅπερ καὶ Καλλιππίδῃ ἐπετιμᾶτο καὶ νῦν ἄλλοις, ὡς οὐκ ἐλευθέρας γυναῖκας μιμουμένων.

67 ῥᾶγα ὀμφακίζουσαν] SIMONIDES ⟨*Simmiae tribuit Bergkius*⟩ anth. pal. *7*, 20

ἐσβέσθης, γηραιὲ Σοφόκλεες, ἄνθος ἀοιδῶν,
οἰνωπὸν Βάκχου βότρυν ἐρεπτόμενος.

⟨cf. SVIDAS οἰνωπός.⟩ | SOTADES apud Ioann. Stob. flor. *98*, 9, 14

Σοφοκλῆς, ῥᾶγα φαγὼν σταφυλῆς, πνιγεὶς τέθνηκε. |

Digitized by Google

ὑπὸ τοῦ ἄγαν γήρως ἀποπνιγέντα τελευτῆσαι. Σάτυρος δέ φησι τὴν Ἀντιγόνην ἀναγινώσκοντα καὶ ἐμπεσόντα περὶ τὰ τέλη νοήματι μακρῷ καὶ μέσην ἢ ὑποστιγμὴν πρὸς ἀνάπαυσιν μὴ ἔχοντι, ἄγαν ἐπιτείναντα τὴν φωνὴν σὺν τῇ φωνῇ καὶ τὴν ψυχὴν ἀφεῖναι. οἱ δ' ὅτι μετὰ τὴν τοῦ δράματος ἀνάγνωσιν, ὅτε νικῶν ἐκηρύχθη, χαρᾷ νικηθεὶς ἐξέλιπε.

(15) Καὶ ἐπὶ τῶν πατρώων τάφων ἐτέθη τῶν παρὰ τὴν ἐπὶ Δεκέλειαν ὁδὸν κειμένων πρὸ τοῦ τείχους ια' σταδίων. φασὶ δ' ὅτι καὶ τῷ μνήματι αὐτοῦ σειρῆνα ἐπέστησαν, οἱ δὲ κηληδόνα χαλκῆν. καὶ τοῦτον τὸν τόπον ἐπιτετειχικότων Λακεδαιμονίων κατ' Ἀθηναίων Διόνυσος κατ' ὄναρ ἐπιστὰς Λυσάν-

68 *ἄγαν ὁρμέως vel ὀξέως Michaelis* || 70 μεσὴν ἢ P || 71 *ἐπιτείναντα Nauckius n. jahrb. f. philol. 1862 p. 185*: ὑποτείναντα M ἀποτείναντα V ἀποτείναντι P post φωνὴν coll. G | σὺν τῇ φωνῇ post ψυχὴν coll. II || 72 ἐπαφεῖναι V | ὅπι G corr. G¹ | τὴν μετὰ V | ἀνάγνωσιν (γν in litura) P *ἀναγόρευσιν Vsenerus rhein. mus. XXV p. 580* || 73 ἐκηρύχθη om. P | ἐξέλειψε M ἐξέλειψεν V ἐξέψυξε G || 74 τὸν πατρῶον τάφον II | πατρώ** G πατρώων G² | τὸν solus i | *παρὰ τὴν ἐπὶ Michaelis*: ἐπὶ τὴν I ac || 75 δαικέλειαν G corr. G¹ | κεκλιμένων V κείμενον II | τὸν ἐπὶ τῇ ὁδῷ τῇ κατὰ τὴν δεκέλειαν φερούση κείμενον i | ἕνδεκα V, evanuit in P || 76 δὲ P II | σειρῆνες V σειρῆναι G | *κηληδόνα Huschkius anal. crit. p. 8*: χελιδόνα I i χ'** ϊδῶνα c (χ rescripsit, δῶνα addidit c¹) χέλυν a || 77 χαλκὴν G | τόπον P²(P¹ evan.)V: τρόπον G τύπων a τεῖχον c χῶρον Mi | τετειχικότων ci τετυχηκότων a || 78 κατὰ P II | κατ' ὄναρ δὲ Διόνυσος M

[LVCIANVS] macrob. 24 Σοφοκλῆς ὁ τραγῳδοποιὸς ῥᾳγα σταφυλῆς καταπιὼν ἀπεπνίγη, πέντε καὶ ἐνενήκοντα ⟨ἔν τε καὶ ἐνενήκοντα *Schultzius vita Soph. p. 23*⟩ ζήσας ἔτη.

73 χαρᾷ νικηθείς] DIODORVS SIC. *13*, 103 περὶ δὲ τὸν αὐτὸν χρόνον ⟨*ol. 93, 3 = 406/5*⟩ ἐτελεύτησε Σοφοκλῆς ὁ Σοφίλλου ⟨*Σοφίλου vulgo*⟩, ποιητὴς τραγῳδιῶν, ἔτη βιώσας ἐνενήκοντα, νίκας δ' ἔχων ὀκτωκαίδεκα. φασὶ δὲ τὸν ἄνδρα τοῦτον τὴν ἐσχάτην τραγῳδίαν εἰσαγαγόντα καὶ νικήσαντα χαρᾷ περιπεσεῖν ἀνυπερβλήτῳ, δι' ἣν καὶ τελευτῆσαι. || VALERIVS MAX. *9*, 12 ext. 5 Sophocles ultimae iam senectutis, cum in certamen tragoediam demisisset, ancipiti sententiarum eventu diu sollicitus, aliquando tamen una sententia victor, causam mortis gaudium habuit. || PLINIVS nat. hist. *7*, 180 gaudio obiere ... Sophocles et Dionysius, Siciliae tyrannus, uterque accepto tragicae victoriae nuntio.

78 Διόνυσος κατ' ὄναρ ἐπιστάς] PLINIVS nat. hist. *7*, 109 Sophoclem tragici cothurni principem defunctum sepelire Liber pater iussit obsidentibus moenia Lacedaemoniis, Lysandro eorum rege in quiete saepius admonito ut pateretur humari delicias suas. requisivit rex, qui supremum diem Athenis obisset ⟨obissent *Michaelis*⟩, nec difficulter ex his quem deus significasset in-

Digitized by Google

δρῳ ἐκέλευσεν ἐπιτρέψαι τεθῆναι τὸν ἄνδρα εἰς τὸν τάφον· ὡς δ' ὠλιγώρησεν ὁ Λύσανδρος, δεύτερον αὐτῷ ἐπέστη ὁ Διόνυσος τὸ αὐτὸ κελεύων. ὁ δὲ Λύσανδρος πυνθανόμενος παρὰ τῶν φυγάδων, τίς εἴη ὁ τελευτήσας, καὶ μαθὼν ὅτι Σοφοκλῆς ὑπάρχει, κήρυκα πέμψας ἐδίδου θάπτειν τὸν ἄνδρα.

(16) Λόβων δέ φησιν ἐπιγεγράφθαι τῷ τάφῳ αὐτοῦ τάδε·

κρύπτω τῷδε τάφῳ Σοφοκλῆ πρωτεῖα λαβόντα
τῆ τραγικῆ τέχνη, σχῆμα τὸ σεμνότατον.

(17) Ἴστρος δέ φησιν Ἀθηναίους διὰ τὴν τοῦ ἀνδρὸς ἀρετὴν καὶ ψήφισμα πεποιηκέναι κατ' ἔτος αὐτῷ θύειν.

79 ἐπιτρέψας V || 80 δεύτερον — 81 Λύσανδρος om. M || 81 ὁ δὲ I: καὶ II | πυθόμενος M | περὶ P || 83 ὑπάρχει om. solus t || 84 *Λόβων δέ φησιν olim Bergkius*: λαβὼν δέ φησιν G II t φησὶν aut φησὶν δὲ P (evan.) φασὶ δὲ MV *Πολέμων δέ φησιν Westermannus* | ἐπιγεγράφθαι MV: ἐπιγεγράψθαι P (? evan.) ἐπιγράψαι G ἐπέγραψε II | *Ἰοφῶν δέ φασιν ἐπέγραψε Westermannus* Ἰοφῶν δέ, ὥς φησιν * *, *ἐπέγραψε Leutschius philol. I p. 132* | αὐτοῦ τάφῳ solus P | τόδε M τάδε (δε in lit.) G || 85 τῷδε τῷ τάφῳ Gac τῷ δε τάφῳ i | σοφοκλῆ P: σοφοκλεῖ G σοφοκλέα M σοφοκλῆα V σοφοκλῆν II | λαβόντα (λαβόντ' G) ἐν (eras. a) τῆ MG II λαβόντα ἐν V | τῆ τραγικῆ evan. in P | *λαβόντα, Τῆς τραγικῆς τέχνης σχῆμα Bergkius lyr. gr. ed. III p. 608, qui post σεμνότατον alios versus excidisse (πατρίδος ἀρχαίης κ. τ. ἑ.) suspicatur* | τὸ om. V || 87 τοὺς Ἀθηναίους V | τοῦ ἀνδρὸς I: τούτου II || 88 καὶ om. G II | πεποιῆσθαι V πεποικέναι G | κατ' ἔτος PMV: κατ' ἔτος ἕκαστος G καθ' ἕκαστον ἔτος a(praemisso καὶ)i καθέκαστον c

---

tellexit pacemque funeri dedit. || PAVSANIAS *1, 21, 1* λέγεται δὲ Σοφοκλέους τελευτήσαντος ἐσβαλεῖν ἐς τὴν Ἀττικὴν Λακεδαιμονίους καὶ σφῶν τὸν ἡγούμενον ἰδεῖν ἐπιστάντα οἱ Διόνυσον κελεύειν τιμαῖς, ὅσαι καθεστήκασιν ἐπὶ τοῖς τεθνεῶσι, τὴν σειρῆνα τὴν νέαν τιμᾶν· καὶ οἱ τὸ ὄναρ ἐς Σαφοκλέα καὶ τὴν Σοφοκλέους ποίησιν ἐφαίνετο ἔχειν. εἰώθασι δὲ καὶ νῦν ἔτι ποιημάτων καὶ λόγων τὸ ἐπαγωγὸν σειρῆνι εἰκάζειν. || PLVTARCHVS Numa 4 Σοφοκλεῖ δὲ ... τελευτήσαντι τυχεῖν ταφῆς ἄλλος θεὸς ὡς λέγεται παρέσχεν.

84 ἐπιγεγράφθαι τῷ τάφῳ] VALERIVS MAX. *8, 7, ext. 12* Sophocles quoque gloriosum cum rerum natura certamen habuit, tam benigne mirifica ille ⟨*Aldus*: illa *libri* illi *Vorstius*⟩ opera sua exhibendo quam illa operibus eius tempora liberaliter subministrando. prope enim centesimum annum attigit, sub ipsum transitum ad mortem Oedipode ἐπὶ Κολωνῷ scripto, qua sola fabula omnium eiusdem studi poetarum praecipere gloriam potuit. idque ignotum esse posteris filius Sophoclis Iophon noluit, sepulcro patris quae rettuli insculpendo.

88 θύειν] ETYMOL. MAGN. p. 256, 6 Δεξίων· οὕτως ὠνομάσθη Σοφοκλῆς ὑπὸ Ἀθηναίων μετὰ τὴν τελευτήν. φασὶν ὅτι Ἀθηναῖοι τελευτή-

Digitized by Google

(18) Ἔχει δὲ δράματα, ὥς φησιν Ἀριστοφάνης, ρλ′, τού-
90 των δὲ νενόθευται ιζ′.

89 ἔγραψε δὲ *Nauckius Aristoph. Byz. p. 249* | ρλ′ P (ρ P¹ in lit.) MV ἑκατὸν τριάκοντα t: ιζ′ G ἑκατὸν τέσσαρα c (λ superscr. c²) i ρδ′ a | τούτων — ιζ′ om. ai || 90 νοθεύονται MG (corr. ex νοθεύωνται) | ιζ′ PMG(eraso ι): δεκαεπτὰ Vc ζ′ *Bergkius Soph. p. XXXIX*

σαντι Σοφοκλεῖ, βουλόμενοι τιμὰς αὐτῷ περιποιῆσαι, ἡρῷον [αὐτῷ] κατασκευάσαντες ὠνόμασαν αὐτὸν Δεξίωνα ἀπὸ τῆς τοῦ Ἀσκληπιοῦ δεξιώσεως· καὶ γὰρ ὑπεδέξατο τὸν θεὸν ἐν τῇ αὑτοῦ οἰκίᾳ καὶ βωμὸν ἱδρύσατο. ἐκ τῆς αἰτίας οὖν ταύτης Δεξίων ἐκλήθη. || PLVTARCHVS non posse suav. vivi 22 p. 1103 B ἢ Φορμίων ⟨*μετρίως ἔχαιρεν*⟩ τοὺς Διοσκούρους ἢ τὸν Ἀσκληπιὸν Σοφοκλῆς ξενίζειν αὐτός τε πειθόμενος καὶ τῶν ἄλλων οὕτως ἐχόντων διὰ τὴν γενομένην ἐπιφάνειαν; || IDEM Numa 4 Σοφοκλεῖ δὲ καὶ ζῶντι τὸν Ἀσκληπιὸν ἐπιξενωθῆναι λόγος ἐστὶ πολλὰ μέχρι δεῦρο διασώζων τεκμήρια. || MARINVS v. Procl. 29 ἡ οἴκησις ὑπῆρχεν, ἣν καὶ ὁ πατὴρ αὐτοῦ Συριανὸς καὶ ὁ προπάτωρ, ὡς αὐτὸς ἐκάλει, Πλούταρχος ᾤκησαν, γείτονα μὲν οὖσαν τοῦ ἀπὸ Σοφοκλέους ἐπιφανοῦς Ἀσκληπιείου καὶ τοῦ πρὸς τῷ θεάτρῳ Διονυσίου. ⟨cf. PAVSANIAS *1*, 21, 4 τοῦ δὲ Ἀσκληπιοῦ τὸ ἱερὸν ἔς τε τὰ ἀγάλματά ἐστιν, ὁπόσα τοῦ θεοῦ πεποίηται καὶ τῶν παίδων, καὶ ἐς τὰς γραφὰς θέας ἄξιον.⟩ || ANTHOL. PAL. *6*, 145 Βωμοὺς τούσδε θεοῖς Σοφοκλῆς ἱδρύσατο πρῶτος, Ὃς πλεῖστον μούσης εἶλε ⟨*Heckerus: εἶδε codex*⟩ κλέος τραγικῆς.

PHILOSTRATVS IVN. imag. 13 τί δὴ μέλλεις, ὦ θεῖε Σοφόκλεις, τὰ τῆς Μελπομένης δέχεσθαι δῶρα; τί δ' ἐς γῆν ὁρᾷς; ὡς ἔγωγ' οὐκ οἶδα, εἴτε ἀθροίζων ἐννοίας ἤδη, εἴθ' ὑπὸ τῆς πρὸς τὴν θεὸν ἐκπλήξεως. ἀλλὰ θάρσει, ὦ γαθέ, καὶ δέχου τὰ διδόμενα· ἀπόβλητα γὰρ οὐκ εἶναι τὰ θεῶν δῶρα οἶσθά που ἐξ ἑνὸς τῶν Καλλιόπης θιασωτῶν ἀκούσας ⟨*Hom. Γ 65*⟩. ὁρᾷς γὰρ καὶ τὰς μελίττας, ὡς ὑπερπέτονταί σου καὶ βομβοῦσιν ἡδύ τι καὶ θεῖον, ἐπιλείβουσαι σταγόνας ἀπορρήτους τῆς οἰκείας δρόσου· τουτὶ γὰρ καὶ τῆς σῆς ποιήσεως διαφύσεται παντὸς μᾶλλον. ἢ πού τις καὶ ἀναφθέγξεται μικρὸν ὕστερον ἐπὶ σοὶ Μουσῶν εὐκόλων ἀνθρήνιον λέγων καὶ δεδοικέναι τῳ παρεγγυήσει, μή πη λάθῃ τις ἐκπτᾶσα τοῦ σοῦ στόματος μέλιττα καὶ τὸ κέντρον ἀφυλάκτως ἐγχρίσασα. ὁρᾷς δέ που καὶ τὴν θεὸν αὐτὴν τὸ μὲν ὑψήγορον καὶ ἐπηρμένον τῆς γνώμης ἀπόθετον ἔχουσαν ἐς σὲ νῦν καὶ μειδιάματι εὐμενεῖ τὸ δῶρον μετροῦσαν. Ἀσκληπιὸς δὲ οἶμαι οὗτος ἐγγύς, παιᾶνά που παρεγγυῶν γράφειν καὶ κλυτόμητις οὐκ ἀπαξιῶν παρὰ σοῦ ἀκοῦσαι, βλέμμα τε αὐτοῦ πρὸς σὲ φαιδρότητι μεμιγμένον τὰς [παρὰ] μικρὸν ὕστερον ἐπιξενώσεις αἰνίττεται.

PHILOSTRATVS vita Apoll. Tyan. *8*, 7 p. 339 ἐννοήσας δὲ Σοφοκλέα τὸν Ἀθηναῖον, ὃς λέγεται καὶ ἀνέμους θέλξαι τῆς ὥρας ὑπερπνεύσαντας.

89 δράματα] VITAE X ORAT. p. 841 E εἰσήνεγκε δὲ καὶ νόμους ⟨*Lycurgus*⟩ . . . τὸν δὲ ὡς χαλκᾶς εἰκόνας ἀναθεῖναι τῶν ποιητῶν Αἰσχύλου Σο-

Digitized by Google

(19) Συνηγωνίσατο δὲ καὶ Αἰσχύλῳ καὶ Εὐριπίδῃ καὶ Χοι- 91

91 συνηγώνισαν G συνηγώνισατο G^2 | δὲ καὶ PMVa: καὶ G δὲ ci | αἰσχύλος καὶ εὐριπίδης V | καὶ Χοιρίλῳ om. a, *del. Dindorfius* | χοιρίλλω PMVci χοιριω G χειρίλῳ t

---

φοκλέους Εὐριπίδου καὶ τὰς τραγῳδίας αὐτῶν ἐν κοινῷ γραψαμένους φυλάττειν καὶ τὸν τῆς πόλεως γραμματέα παραναγινώσκειν ⟨*ἀναγινώσκειν Sommerbrodtius rhein. mus. XIX p. 130*⟩, τοῖς δ' ⟨*δ' inserunt Stanleius Bernhardyus gr. litt. II, 2 p. 111*⟩ ὑποκρινομένοις ⟨*τοῖς ὑποκρινουμένοις Iahnius τοῖς τῶν ὑποκριτῶν ἀντιγράφοις Kornius de publ. fab. exempl. p. 6 τοῖς ὑποκρινομένοις, οἷς Buechelerus jahrb. f. phil. 1874 p. 695*⟩ οὐκ ἐξεῖναι παρ' ⟨*Wyttenbachius: γὰρ vulgo*⟩ αὐτὰς ⟨*αὐτοὺς Reiskius ἄλλους Dobraeus adv. I p. 163 αὐτὰς ἄλλως Grysarius de Graec. trag. p. 9 ἄλλως Sauppius αὐτοὺς αὐτὰς Wecklinus art. Soph. em. p. 155*⟩ ὑποκρίνεσθαι ⟨*παρυποκρίνεσθαι Sommerbrodtius*⟩. || GALENVS in Hippocr. epid. *3*, 2, 4 (XVII p. 607 K.) ὅτι δ' οὕτως ἐσπούδαζε περὶ τὴν τῶν παλαιῶν βίβλων κτῆσιν ὁ Πτολεμαῖος ἐκεῖνος ⟨*Euergetes*⟩ οὐ μικρὸν εἶναι μαρτύριόν φασιν ὃ πρὸς Ἀθηναίους ἔπραξε. δοὺς γὰρ αὐτοῖς ἐνέχυρα πεντεκαίδεκα τάλαντα ἀργυρίου καὶ λαβὼν τὰ Σοφοκλέους καὶ Εὐριπίδου καὶ Αἰσχύλου βιβλία χάριν τοῦ γράψειν μόνον ἐξ αὐτῶν, εἶτ' εὐθέως ἀποδοῦναι σῶα, κατασκευάσας πολυτελῶς ἐν χάρταις καλλίστοις, ἃ μὲν ἔλαβε παρὰ Ἀθηναίων κατέσχεν, ἃ δ' αὐτὸς κατεσκεύασεν ἔπεμψεν αὐτοῖς παρακαλῶν ἔχειν τε τὰ πεντεκαίδεκα τάλαντα καὶ λαβεῖν ἀνθ' ὧν ἔδοσαν βιβλίων παλαιῶν τὰ καινά. τοῖς μὲν οὖν Ἀθηναίοις, εἰ καὶ μὴ καινὰς ἐπεπόμφει βίβλους ἀλλὰ κατεσχήκει τὰς παλαιάς, οὐδὲν ἦν ἄλλο πρᾶξαι, εἰληφόσι γε τὸ ἀργύριον ἐπὶ συνθήκαις τοιαύταις ὡς αὐτοὺς κατασχεῖν εἰ κἀκεῖνος κατάσχοι τὰ βιβλία, καὶ διὰ τοῦτ' ἔλαβόν τε τὰ καινὰ καὶ κατέσχον καὶ τὸ ἀργύριον. || PLVTARCHVS Alex. 8 τῶν δὲ ἄλλων βιβλίων οὐκ εὐπορῶν ⟨*Alexander*⟩ ἐν τοῖς ἄνω τόποις Ἄρπαλον ἐκέλευσε πέμψαι. κἀκεῖνος ἔπεμψεν αὐτῷ τάς τε Φιλίστου βίβλους καὶ τῶν Εὐριπίδου καὶ Σοφοκλέους καὶ Αἰσχύλου τραγῳδιῶν συχνάς . . . || HARPOCRATION θεωρικά· — Φιλῖνος δὲ ἐν τῇ πρὸς Σοφοκλέους καὶ Εὐριπίδου εἰκόνας. || PAVSANIAS *1*, 21, 1 εἰσὶ δὲ Ἀθηναίοις εἰκόνες ἐν τῷ θεάτρῳ καὶ τραγῳδίας καὶ κωμῳδίας ποιητῶν, αἱ πολλαὶ τῶν ἀφανεστέρων· ὅτι μὴ γὰρ Μένανδρος οὐδεὶς ἦν ποιητὴς κωμῳδίας τῶν ἐς δόξαν ἡκόντων, τραγῳδίας δὲ κεῖνται τῶν φανερῶν Εὐριπίδης καὶ Σοφοκλῆς. . . . τὴν δὲ εἰκόνα τὴν Αἰσχύλου πολλῷ τι ⟨*Schubartus: τε libri*⟩ ὕστερον τῆς τελευτῆς δοκῶ ποιηθῆναι ἐκ ⟨*add. Schubartus καὶ libri deteriores*⟩ τῆς γραφῆς ἣ τὸ ἔργον ἔχει τὸ Μαραθῶνι⟩.

90 νενόθευται] ANECD. OXON. Crameri IV p. 315 πολλὰ γὰρ νοθευόμενά ἐστιν, ὡς ἡ Σοφοκλέους Ἀντιγόνη· λέγεται γὰρ εἶναι Ἰοφῶντος ⟨*Ἀντιφῶντος cod.*⟩ τοῦ Σοφοκλέους υἱοῦ.

91 Εὐριπίδῃ] VITA EVRIP. III πλέον τι φρονήσας ⟨*Euripides*⟩ εἰκότως περιίστατο τῶν πολλῶν οὐδεμίαν φιλοτιμίαν περὶ τὰ θέατρα ποιούμενος·

Digitized by Google

ρίλῳ καὶ Ἀριστίᾳ καὶ ἄλλοις πολλοῖς καὶ Ἰοφῶντι τῷ υἱῷ.
(20) Τὸ πᾶν μὲν οὖν Ὁμηρικῶς ὠνόμαζε. τούς τε γὰρ μύθους φέρει κατ' ἴχνος τοῦ ποιητοῦ καὶ τὴν Ὀδύσσειαν δ' ἐν πολλοῖς δράμασιν ἀπογράφεται (παρετυμολογεῖ δὲ καθ' Ὅμηρον καὶ τοὔνομα τοῦ Ὀδυσσέως·

ὀρθῶς δ' Ὀδυσσεύς εἰμ' ἐπώνυμος κακοῖς·
πολλοὶ γὰρ ὠδύσαντο δυσσεβεῖς ἐμοί)

ἠθοποιεῖ τε καὶ ποικίλλει καὶ τοῖς ἐπινοήμασι τεχνικῶς χρῆται, Ὁμηρικὴν ἐκματτόμενος χάριν. ὅθεν εἰπεῖν † Ἰωνικόν τινα μόνον Σοφοκλέα τυγχάνειν Ὁμήρου μαθητήν· καὶ ἄλλοι μὲν

92 καὶ Ἀριστίᾳ om. II, *del. Dindorfius* καὶ Ἀριστεία M || **93** μὲν om. M | *οἰκονομεῖ Bergkius ὠκονόμησε Michaelis* | *Ὁμηρικὸς ὠνομάζετο Lechnerus progr. erlang. 1859 p. 4* | γὰρ om. G γε M || **94** φέρε M | Ὀδύσειαν M | δὲ P II || **95** ὑπογράφεται V II | *parenthesin indicavit Michaelis* || **96** τὸ ὄνομα MG, om. ac, post Ὀδυσσέως coll. i || **97** δὲ M | εἶμ' PMG | κακός G || **98** ὠδύσαντο P: ὠδύσσαντο MVG II | *δυσμενεῖς Nauckius Bergkius* | **99** ἠθοποιεῖ τε I: ἠθοποιεῖται a ἠθοποιεῖται δὲ ci | καὶ ποικίλλει om. ci | νοήμασι M || **100** Ὁμηρικὴν: hinc incipit E | ἐκμαντευόμενος II | *Ἴωνα τὸν ποιητὴν Meinekius aut Ἴωνα τὸν Χῖον vel Ἴωνα τὸν τραγικὸν vel Ἴωνα aut Πλατωνικόν τινα Bergkius παρὰ * * Ἰωνικόν τινα Leutschius philol. I p. 313 comici poetae nomen excidisse putans κωμικόν τινα ASchoenius* || **101** καὶ om. G | μὲν IE: om. c μὲν οὖν a μὲν δὲ i μὲν γὰρ t

---

διὸ τοσοῦτον αὐτὸν ἔβλαπτε τοῦτο ὅσον ὠφέλει τὸν Σοφοκλέα.

92 Ἰοφῶντι] ARISTOPHANES ran. 76 HP. Εἶτ' οὐ Σοφοκλέα, πρότερον ὄντ' Εὐριπίδου, Μέλλεις ἀνάγειν, εἴπερ γ' ἐκεῖθεν δεῖ σ' ἄγειν; ΔΙ. Οὔ, πρίν γ' ἂν Ἰοφῶντ', ἀπολαβὼν αὐτὸν μόνον, Ἄνευ Σοφοκλέους ὅ τι ποιεῖ κωδωνίσω. | SCHOL. V 78 υἱὸς Σοφοκλέους ὁ Ἰοφῶν. ἠγωνίσατο δὲ καὶ ἐνίκησε λαμπρῶς ἔτι ζῶντος τοῦ πατρὸς αὐτοῦ· διὸ ἀμφιβάλλει μήποτε τοῦ Σοφοκλέους εἴη εἰρηκὼς ⟨*ὑφηγητὴς RSchoellius εἰσηγὴς Michaelis*⟩ τραγῳδίαν. || SVIDAS Ἰοφῶν· . . . δράματα δὲ Ἰοφῶν ἐδίδαξε ν', ὧν ἐστιν . . . καὶ ἄλλα τινὰ μετὰ ⟨*Porsonus: κατὰ libri*⟩ τοῦ πατρὸς Σοφοκλέους. || ARGVM. EVR. Hippol. ἐδιδάχθη ἐπὶ Ἐπαμείνονος ἄρχοντος ὀλυμπιάδι πζ' ἔτει δ' ⟨= *428*⟩. πρῶτος Εὐριπίδης, δεύτερος Ἰοφῶν, τρίτος Ἴων.

94 τοῦ ποιητοῦ] ATHENAEVS 7, 5 p. 277 E ἔχαιρε δ' ὁ Σοφοκλῆς τῷ ἐπικῷ κύκλῳ, ὡς καὶ ὅλα ⟨*πολλὰ Iahnius*⟩ δράματα ποιῆσαι κατακολουθῶν τῇ ἐν τούτῳ μυθοποιίᾳ.

100 Ὁμηρικὴν χάριν] DIONYSIVS HALIC. de comp. verb. 24 τῶν δ' ἄλλων, ὅσοι τὴν αὐτὴν ἐκείνῳ ⟨*Homero*⟩ μεσότητα ἐπετήδευσαν, ὕστεροι μὲν ἐκεῖνοι μακρῷ παρ' Ὅμηρον ἐξεταζόμενοι φαίνοιντ' ἄν, καθ' ἑαυτοὺς δὲ εἰ θεωροίη τις αὐτούς, ἀξιοθέατοι· μελοποιῶν μὲν Στησίχορός τε καὶ Ἀλκαῖος, τραγῳδοποιῶν δὲ Σοφοκλῆς.

101 Ὁμήρου μαθητήν] DIOGENES LAERT. 4, 20 ἦν ⟨*Polemo*⟩ δὲ καὶ

Digitized by Google

πολλοὶ μεμίμηνταί τινα τῶν πρὸ αὐτῶν ἢ τῶν καθ' αὑτούς, μόνος δὲ Σοφοκλῆς ἀφ' ἑκάστου τὸ λαμπρὸν ἀπανθίζει. καθ' ὃ καὶ μέλιττα ἐλέγετο. ἤνεγκε δὲ † τὰ μικτά, εὐκαιρίαν, γλυκύτητα, τόλμαν, ποικιλίαν.

(21) Οἶδε δὲ καιρὸν συμμετρῆσαι καὶ πράγματα, ὥστ' ἐκ μικροῦ ἡμιστιχίου ἢ λέξεως μιᾶς ὅλον ἠθοποιεῖν πρόσωπον. ἔστι δὲ τοῦτο μέγιστον ἐν τῇ ποιητικῇ, δηλοῦν ἦθος ἢ πάθος.

(22) Φησὶν οὖν Ἀριστοφάνης ὅτι 'κηρὸς ἐπεκαθέζετο * *', ἄλλη δὲ 'Σοφοκλέους τοῦ μέλιτι τὸ στόμα κεχρισμένου'.

102 μεμίμηνται PVE: μέμνηνται MG II (μέμνηται c) | τινας MV | αὐτῶν PMG | ἢ τῶν om. P | καθ' αὐτοὺς M κατ' αὐτοὺς G || **103** ὁ Σοφοκλῆς V | ἕκαστα V | καθὸ PE || **104** δὲ καὶ τὰ V | *τὰ μέγιστα Bergkius πάντα μικτά Michaelis* || **106** δὲ PMGc: om. V δὲ καὶ Eai | καιρὸν om i | συμμετρῆσαι PVE: μετρῆσαι M εὖ μετρῆσαι Ga ἐκμετρῆσαι ci | καὶ PMGa: om. V τὰ Eci | πράγμασι V | ὥστε P^1E II || **107** ἡμιστοιχείου M | *ἢ λέξεως Brunckius*: ἤλεγξεν ὡς Ia ὡς Ec, ἢ λέξ. μιᾶς om. i | ἠθοποιεῖ M | τὸ πρόσωπον G II || **108** μέγιστον G ἔργον add. G^2 | τῇ ποιητικῇ PE: ποιητικῇ MVG ποιηταῖς II || **109** μικρὸς M θυρὸς c θηρὸς i *κωρὸς Westermannus* | ἐπεκαθέζετο τοῖς χείλεσιν αὐτοῦ t || **110** *ἄλλη Westermannus*: ἄλλοι I E II *ἄλλοτε Ritterus ἄλλος Bergkius* | τὸ στόμα om. V | κεχωρισμένου vel κεχαρισμένου G, corr. G^1 *κεχριμένου Dindorfius* | *ἀλλ' ᾗδέ μοι τὰ Σοφοκλέους, Οὗ μέλιτι τὸ στόμ' ἦν ὅλον κεχρισμένον Ὅ τε κηρὸς ἐπεκαθίζετ' αὐτοῦ χείλεσιν Burgesius ap. Baileium Hermesian. p 71*

φιλοσοφοκλῆς, καὶ μάλιστα ἐν ἐκείνοις ὅπου κατὰ τὸν κωμικὸν τὰ ποιήματα αὐτῷ 'κύων τις ἐδόκει συμποιεῖν Μολοττικός' καὶ ἔνθα ἦν κατὰ τὸν Φρύνιχον 'οὐ γλύξις οὐδ' ὑπόχυτος ἀλλὰ Πράμνιος'. ἔλεγεν οὖν τὸν μὲν Ὅμηρον ἐπικὸν εἶναι Σοφοκλέα, τὸν δὲ Σοφοκλέα Ὅμηρον τραγικόν. ‖ SVIDAS Πολέμων· . . . ἔχαιρε δὲ Ὁμήρῳ τε καὶ Σοφοκλεῖ, καὶ ἴσως ἔχειν ἑκάτερον αὐτῶν σοφίας ἔλεγεν, ὥστε καὶ φάσκειν Ὅμηρον μὲν Σοφοκλέα ἐπικόν, Σοφοκλέα δὲ Ὅμηρον τραγικόν.

103 ἀπανθίζει] PORPHYRIVS apud Eusebium praep. evang. *10*, 3, 13 ὁ Ἀλεξανδρεὺς Φιλόστρατος περὶ τῆς τοῦ Σοφοκλέους κλοπῆς πραγματείαν κατεβάλετο. ⟨conf. CLEM. ALEX. strom. *6* p. 741.⟩

104 μέλιττα] SCHOL. SOPH. Oed. Col. 17 ἐκράτησε μεγάλως τῇ φράσει, ὥστε μέλισσαν αὐτὸν ἑκάλεσαν οἱ κωμικοί. || SCHOL. SOPH. Ai. 1199 ἡδιστος ὢν ὁ Σοφοκλῆς πάλιν ἐπὶ τὸ ἴδιον ἦθος ἔκλινεν ἐν τοῖς μέλεσιν. ὅθεν καὶ μέλιττα ἐκλήθη. | SCHOL. ARISTOPH. vesp. 462 ὁ Σοφοκλῆς γὰρ ἡδύς, διὸ καὶ μέλιττα ἐκαλεῖτο.

109 Ἀριστοφάνης] DIO CHRYSOST. *52* p. 273 R. 552 M. τά τε μέλη ⟨*Philoctetae sophocleae*⟩ οὐκ ἔχει πολὺ τὸ γνωμικὸν οὐδὲ τὴν πρὸς ἀρετὴν παράκλησιν, ὥσπερ τὰ τοῦ Εὐριπίδου, ἡδονὴν ⟨*ἡδύτητα Blaydesius Soph. I p. XXI*⟩ δὲ θαυμαστὴν καὶ μεγαλοπρέπειαν· ὥστε μὴ εἰκῇ τοιαῦτα περὶ αὐτοῦ τὸν Ἀριστοφάνην εἰρηκέναι·

Digitized by Google

Ἠι (23) Φησὶ δὲ Ἀριστόξενος ὡς πρῶτος τῶν Ἀθήνηθεν ποιητῶν τὴν Φρυγίαν μελοποιίαν εἰς τὰ ἴδια ἄσματα παρέλαβε καὶ τοῦ διθυραμβικοῦ τρόπου κατέμιξεν.

111 δὲ καὶ II | τῶν om. P πᾶν G || 112 φρυγίαν (V): φρύγιον PM GE II || 113 τοῦ διθυραμβικοῦ τρόπου PGE *Bergkius:* τῷ διθυραμβικῷ τρόπῳ MV II

ὁ δ' αὖ Σοφοκλέους τοῦ μέλιτι κεχρισμένου
ὥσπερ καδίσκου περιέλειχε τὸ στόμα. |

ANECD. PARIS. Crameri I p. 19 εἰ μὲν δὴ πάντα τις Αἰσχύλῳ βούλεται τὰ περὶ τὴν σκηνὴν εὑρήματα προσνέμειν, ἐκκυκλήματα καὶ περιάκτους ⟨*Sommerbrodtius scaen. p. 134: περιάκιους aut περιάκισις cod. paris. 2720*⟩ καὶ μηχανὰς ἐξώστρα τε, καὶ παρασκήνια ⟨*Sommerbrodtius: προσκήνια cod.*⟩ καὶ διστεγίας, καὶ κεραυνοσκοπεῖα καὶ βροντεῖα, καὶ θεολογεῖα καὶ γεράνους, καί που καὶ ξυστίδας καὶ βατραχίδας, καὶ πρόσωπα καὶ κοθόρνους, καὶ ταυτὶ τὰ ποικίλα σύρματά τε, καὶ καλύπτραν καὶ κόλπωμα, καὶ παράπηχυ καὶ ἀγρηνόν, καὶ ὑποκριτὴν ἐπὶ τῷ δευτέρῳ τὸν τρίτον ⟨*Sommerbrodtius p. 124: τῶν τρίτων cod.*⟩, ἢ καὶ Σοφοκλῆς ἔστιν ἃ τούτων προσεμηχανήσατο καὶ προσεξεῦρεν, ἔστι τοῖς βουλομένοις ὑπὲρ τούτων ἐρίζειν καὶ ἔλκειν ἐπ' ἄμφω τὴν φήμην τοῦ λόγου· τήν γε μὴν γλυκύτητα τὴν τῶν ἐπῶν καὶ τὴν φαιδρότητα καὶ τὴν καλλιφωνίαν καὶ τὴν ἐν τοῖς μέλεσι σωφροσύνην καὶ τὰς ἐπὶ τοῖς δράμασι συμπλοκὰς οὔτ' ἂν αὐτὸς αἰσχυνθείην ⟨*αἰσχυνθείη ASchoenius*⟩ Σοφοκλεῖ νέμων, καὶ τὸν Ἀριστοφάνην ἀποδέχομαι λέγοντα

Σοφοκλέους τοῦ μέλιτι κεκραμένου
ὥσπερ καδίσκου περιέλειχεν τὸ στόμα.

E SVIDA

Σοφοκλῆς Σοφίλλου Κολωνῆθεν Ἀθηναῖος, τραγικός, τεχθεὶς κατὰ τὴν ογ' ὀλυμπιάδα, ὡς πρεσβύτερος εἶναι Σωκράτους ἔτη ιζ'. οὗτος πρῶτος τρισὶν ἐχρήσατο ὑποκριταῖς καὶ τῷ καλουμένῳ τριταγωνιστῇ, καὶ πρῶτος τὸν χορὸν ἐκ πεντεκαίδεκα

1 σωφίλου A σοφίλλου reliqui libri || 2 *οα' Dindorfius* | *Εὐριπίδου Dindorfius* || 3 πρῶτος — 4 τριταγωνιστῇ repetit Suidas s. v. τριταγωνιστής

---

3 τρισὶν ὑποκριταῖς] SCHOL. DEMOSTH. *18*, 267 et *19*, 200 τριταγωνιστήν· ... ἀπὸ Σοφοκλέους, ὃς πρῶτος ἐχρήσατο τρισὶν ὑποκριταῖς καὶ τῷ καλουμένῳ τριταγωνιστῇ.

Digitized by Google

εἰσήγαγε νέων, πρότερον δυοκαίδεκα εἰσιόντων. προσηγορεύθη δὲ μέλιττα διὰ τὸ γλυκύ. καὶ αὐτὸς ἦρξε τοῦ δρᾶμα πρὸς δρᾶμα ἀγωνίζεσθαι ἀλλὰ μὴ τετραλογεῖσθαι. καὶ ἔγραψεν ἐλεγείαν τε καὶ παιᾶνας καὶ λόγον καταλογάδην περὶ τοῦ χοροῦ, πρὸς Θέσπιν καὶ Χοιρίλον ἀγωνιζόμενος. παῖδας δ' οὓς ἔσχεν, οὗτοι· Ἰοφῶν, Λεωσθένης, Ἀρίστων, Στέφανος, Μενεκλείδης. τελευτᾷ δὲ μετὰ Εὐριπίδην, ἐτῶν ἐνενήκοντα. ἐδίδαξε δὲ δράματα ρκγ', ὡς δέ τινες καὶ πολλῷ πλείω. νίκας δ' ἔλαβε κδ'.

5 νέος ὢν Volkmannus de Suidae biographicis p. 4 προσώπων Dindorfius συγκείμενον Vsenerus n. rhein. mus. XXV p. 582 || *6 πρῶτος Bergkius* | ἦρχε A || *7 διορίζεσθαι Vsenerus* | *ἀλλ' οὐ μὴν FSchoellius epist. ad patrem p. 65* | *καὶ αὐτὸς ἦρξε τοῦ μὴ δρᾶμα πρὸς δρᾶμα ἀγωνίζεσθαι ἀλλὰ τετραλογίαν praemissis πρὸς Θέσπιν καὶ Χοιρίλον ἀγωνιζόμενος Dindorfius haec omnia ad Phrynichum referens* | *τετραλογεῖσθαι (vel διὰ τετραλογίαν) Naekius de Choer. p. 9:* στρατολογεῖσθαι AV στρατολογίαν B στρατολογ' E *τετραλογίαν Meursius Soph. p. 90* | *ἐλεγείας Bergkius poet. lyr. p. 572 ed. III ἐλεγεῖα Zurborgius Herm. X p. 204* || 8 καταλογάδην om. A || 10 Ἰοφῶν om. A || 12 *ριγ' Boeckhius trag. gr. princ. p. 110*

---

8 παιᾶνας] PHILOSTRATVS vita Apoll. Tyan. *3*, 17 οἱ δὲ ἥδον ᾠδήν, ὁποῖος ὁ παιὰν ὁ τοῦ Σοφοκλέους, ὃν Ἀθήνησι τῷ Ἀσκληπιῷ ᾄδουσιν. || LVCIANVS Demosth. enc. 27 οὐδὲ γὰρ τἀσκληπιῷ μεῖόν τι γίγνεται τῆς τιμῆς εἰ, μὴ τῶν προσιόντων αὐτῶν ποιησάντων ᾄσματα, τὰ Ἀλισοδήμου ⟨ᾄσμ., *ὁ παιὰν Ἀλισ. Dindorfius εἰ μὴ προσιόντων τῶν εἰς αὐτὸν ποιησάντων παιᾶνα, τὰ Ἰσοδήμου Bergkius poet. lyr. gr. p. 460 ed. II*⟩ τοῦ Τροιζηνίου καὶ Σοφοκλέους ᾄδεται. || Cf. PHILOSTR. IVN. imag. 13 (p. 18 ad v. 88).

11 GELLIVS *17*, 21, 42 consulibus Claudio Centone, Appii Caeci filio, et M. Sempronio Tuditano ⟨*a. u. 514 = 240*⟩ primus omnium L. Livius poeta fabulas docere Romae coepit post Sophoclis et Euripides mortem ⟨*ol. 93, 3 = 406*⟩ annis plus fere centum et sexaginta.

E CHRONICO PARIO

ep. 56 [73]ἀφ' οὗ Σοφοκλῆς ὁ Σοφίλλου ὁ ἐκ Κολωνοῦ ἐνίκησε τραγῳδίᾳ ἐτῶν ὧν ΔΔΓΙΙΙ ἔτη ΗΗΓΙ ἄρχοντος Ἀθήνησι Ἀψεφίονος. ⟨*ol. 77, 4 = 468*.⟩

C. I. Gr. 2374 || 3 Ἀψηφίονος marmor

---

1 EVSEBIVS apud Syncellum p. 254 Σοφοκλῆς τραγῳδοποιὸς πρῶτον ἐπεδείξατο ⟨*ol. 77*⟩.

2 PLVTARCHVS Cim. 8 ἔθεντο δ' εἰς μνήμην ⟨*τιμὴν Michaelis*⟩ αὐτοῦ

Digitized by Google

ep. 64 [78]ἀ[φ'] οὗ Σο[φ]οκλῆς ὁ ποιητὴς βιώσας ἔτη ΓΔΔΔΔΙ
ἐτελεύτησεν καὶ Κῦρος ἀνέβ[η ἔτη ΗΔΔΔΔΙΙ [79]ἄρχ]οντος
Ἀθήνησι Καλλίου τοῦ [δευ]τέρου. ⟨*ol. 93, 3 = 406/5.*⟩

6 προτέρου marmor

⟨*Cimonis ossa Thesei e Scyro insula Athenas ferentis*⟩ καὶ τὴν τῶν τραγῳδῶν κρίσιν ὀνομαστὴν γενομένην. πρώτην γὰρ διδασκαλίαν τοῦ Σοφοκλέους ἔτι νέου καθέντος Ἀψεφίων ⟨*CKeilius: Ἀφεψίων libri*⟩ ὁ ἄρχων, φιλονεικίας οὔσης καὶ παρατάξεως τῶν θεατῶν, κριτὰς μὲν οὐκ ἐκλήρωσε τοῦ ἀγῶνος, ὡς δὲ Κίμων μετὰ τῶν συστρατήγων παρελθὼν ⟨*Sintenisius: προελθὼν libri*⟩ εἰς τὸ θέατρον ἐποίησατο τῷ ⟨*τῇ libri*⟩ θεῷ τὰς νενομισμένας σπονδάς, οὐκ ἀφῆκεν αὐτοὺς ἀπελθεῖν, ἀλλ' ὁρκώσας ἠνάγκασε καθίσαι καὶ κρῖναι δέκα ὄντας, ἀπὸ φυλῆς μιᾶς ἕκαστον ⟨*μιᾶς ἑκάστης GHermannus progr. lips. 1834 p. 7 μιᾶς ἑκάστης ἕνα Sauppius ber. d. saechs. ges. 1855 p. 15 ἕνα ἑκάστης Helbigius zeitschr. f. d. gymn.-w. 1862 p. 99. ἀπὸ — ἕκαστον del. FSchoellius ad vitam Aesch. p. 25*⟩. ὁ μὲν οὖν ἀγὼν καὶ διὰ τὸ τῶν κριτῶν ἀξίωμα τὴν φιλοτιμίαν ⟨*τῇ φιλοτιμίᾳ EPetersenus ind. schol. dorpat. 1878 p. 7*⟩ ὑπερέβαλε. νικήσαντος δὲ τοῦ Σοφοκλέους λέγεται τὸν Αἰσχύλον περιπαθῆ γενόμενον καὶ βαρέως ἐνεγκόντα χρόνον οὐ πολὺν Ἀθήνησι διαγαγεῖν, εἶτ' οἴχεσθαι δι' ὀργὴν εἰς Σικελίαν, ὅπου καὶ τελευτήσας περὶ Γέλαν τέθαπται. ⟨cf. PLVTARCHVS Thes. 36 μετὰ τὰ Μηδικὰ Φαίδωνος ⟨*Ἀφεψίωνος Bentleius Phal. p. 281*⟩ ἄρχοντος μαντευομένοις τοῖς Ἀθηναίοις ἀνεῖλεν ἡ Πυθία τὰ Θησέως ἀναλαβεῖν ὀστᾶ καὶ θεμένους ἐντίμως παρ' αὐτοῖς φυλάττειν. . . . κομισθέντων δὲ τούτων ὑπὸ Κίμωνος ἐπὶ τῆς τριήρους ἡσθέντες οἱ Ἀθηναῖοι πομπαῖς τε λαμπραῖς ἐδέξαντο καὶ θυσίαις, ὥσπερ αὐτὸν ἐπανερχόμενον εἰς τὸ ἄστυ.⟩ || VITA AESCHYLI ἀπῆρε δὲ ὡς Ἱέρωνα, κατὰ τινὰς ⟨*τινὰ L Ἴωνα FSchoellius epist. ad patrem p. 53*⟩ μὲν ὑπὸ Ἀθηναίων κατασπουδασθεὶς καὶ ἡσσηθεὶς νέῳ ὄντι τῷ Σοφοκλεῖ.

PLINIVS nat. hist. *18*, 65 ita tamen ut ante mortem eius ⟨*Alexandri, ol. 114, 1 = 323*⟩ annis fere CXLV Sophocles poeta in fabula Triptolemo frumentum italicum ante cuncta laudaverit ad verbum tralata sententia 'et fortunatam Italiam frumento serere ⟨*D*²: canere *E*⟩ candido'.

EPIGRAMMATA

Γ Σιμμίου Θηβαίου

Τὸν σὲ χοροῖς μέλψαντα Σοφοκλέα, παῖδα Σοφίλλου,
τὸν τραγικῆς μούσης ἀστέρα Κεκρόπιον,

1 Anthol. pal. 7, 21 εἰς τὸν αὐτὸν Σοφοκλέα. *Simmiae Rhodio tribuit Meinekius* || 1 Σοφίλου Planudes || 2 τραγικὴς P(alatinus)

Digitized by Google

πολλάκις ὃν θυμέλῃσι καὶ ἐν σκηνῇσι τεθηλὼς
βλαισὸς Ἀχαρνίτης κισσὸς ἔρεψε κόμην,
τύμβος ἔχει καὶ γῆς ὀλίγον μέρος· ἀλλ' ὁ περισσὸς
αἰὼν ἀθανάτοις τέρπεται ἐν σελίσιν.

2 Τοῦ αὐτοῦ

Ἠρέμ' ὑπὲρ τύμβοιο Σοφοκλέος, ἠρέμα κισσὲ
ἑρπύζοις, χλοεροὺς ἐκπροχέων πλοκάμους,
καὶ πεταλὸν πάντῃ θάλλοι ῥόδου, ἥ τε φιλορρὼξ
ἄμπελος ὑγρὰ πέριξ κλήματα χευαμένη,
εἵνεκεν εὐμαθίης πινυτόφρονος, ἣν ὁ μελιχρὸς
ἤσκησ' ἐκ Μουσέων ἄμμιγα καὶ Χαρίτων.

3 Ἐρυκίου

Αἰεί τοι λιπαρῷ ἐπὶ σήματι, δῖε Σοφόκλεις,
σκηνίτης μαλακοὺς κισσὸς ἅλοιτο πόδας,
αἰεί τοι βούπαισι περιστάζοιτο μελίσσαις
τύμβος, Ὑμηττείῳ λειβόμενος μέλιτι,
ὡς ἄν τοι ῥείῃ μὲν ἀεὶ γάνος Ἀτθίδι δέλτῳ
κηρός, ὑπὸ στεφάνοις δ' αἰὲν ἔχῃς πλοκάμους.

4 Διοσκορίδου

α. Τύμβος ὅδ' ἐστ', ὤνθρωπε, Σοφοκλέος, ὃν παρὰ Μουσέων
ἱρὴν παρθεσίην ἱεροῦ ὧν ἔλαχον·
ὅς με τὸν ἐκ Φλιοῦντος, ἔτι τρίβολον πατέοντα,
πρίνινον, ἐς χρύσεον σχῆμα μεθηρμόσατο
καὶ λεπτὴν ἐνέδυσεν ἁλουργίδα· τοῦ δὲ θανόντος
εὔθετον ὀρχηστὴν τῇδ' ἀνέπαυσα πόδα.

1, 3 ὃν *Heckerus comm. crit. I p. 263*: ἐν P || 5 sq. *ἀλλὰ περισσὸν Αἰῶν' ἀθανάτοις δέρκεται Heckerus* || 6 *τέρπεται Duebnerus*: δέρκεται P

2 Anthol. pal. 7, 22 εἰς τὸν αὐτὸν Σοφοκλέα, τὸν Σοφίλλου, τὸν Ἀθηναῖον, τὸν συγχρονίσαντα Εὐριπίδῃ || 1 τύμβοιο Σοφοκλέος Planudes: τύμβου σοφοκλέους P || 4 κλήματα P || 5 εὐμαθίης P | μελιχρος P μελιχρους P¹ || 6 *Μουσέων Iacobsius*: μουσῶν P | *ἤσκησ' ἐκ Heckerus comm. crit. I p. 264*: ἤσκησεν P | *καὶ Heckerus*

3 Anthol. pal. 7, 36 ἐπιτύμβιον εἰς Σοφοκλέα τὸν Ἀθηναῖον, παῖδα Σοφίλλου || 5 ῥείη P | *ἀεὶ γάνος Iacobsius*: ἀγανὸς P ἀένναος Planudes *ἀγάρροος Bothius* || 6 *κηροῦ Iacobsius* | *ἔχῃς Brunckius*: ἔχεις P

4 Anthol. pal. 7, 37 εἰς τὸν αὐτόν || 1 *Μουσέων Iacobsius*: μουσῶν P || 2 *παρθεσίην Brunckius*: παρθενίην P || 4 σχῆμα Planudes: σᾶμα P

Digitized by Google

β. Ὄλβιος, ὡς ἀγαθὴν ἔλαχες στάσιν. ἡ δ' ἐνὶ χερσὶν
κούριμος, ἐκ ποίης ἥδε διδασκαλίης;
α. Εἴτε σοι Ἀντιγόνην εἰπεῖν φίλον, οὐκ ἂν ἁμάρτοις,
εἴτε καὶ Ἠλέκτραν· ἀμφότεραι γὰρ ἄκρον.

5 Στατυλλίου Φλάκκου

Οἰδίποδες δισσοί σε καὶ Ἠλέκτρη βαρύμηνις
καὶ δείπνοις ἐλαθεὶς Ἀτρέος Ἥλιος
ἄλλα τε πουλυπαθέσσι, Σοφόκλεες, ἀμφὶ τυράννοις
ἄξια τῆς Βρομίου βύβλα χοροιτυπίης
ταγὸν ἐπὶ τραγικοῖο κατήνεσσαν θιάσοιο,
αὐτοῖς ἡρώων φθεγξάμενον στόμασιν.

4, 7 *ἀγνὴν Heckerus comm. crit. I p. 267* | *ἔλαχες Salmasius*: ἔλαχε P | ἡ δ' Planudes: εἰ δ' P || 8 ἥδε P || 9 *σοι Salmasius*: σὸν P

5 Anthol. pal. *9*, 98 εἰς Σοφοκλέα τὸν τῶν τραγῳδιῶν ποιητήν || 1 *σε Brunckius*: τε P || 4 *χοροιτυπίης Heringa observ. crit. p. 269*: χαροι τυπίης P || 5 *ἐπὶ Brunckius*: ἐπεὶ P | κατήνεσαν P || 6 στόμασι P

4, 8 κούριμος] POLLVX *4*, 140 ἡ δὲ κούριμος παρθένος ἀντὶ ὄγκου ἔχει τριχῶν κατεψηγμένων διάκρισιν καὶ βραχέα ἐν κύκλῳ περικέκαρται, ὕπωχρος δὲ τὴν χροιάν. ἡ δὲ ἑτέρα κούριμος παρθένος τἄλλα ὁμοία πλὴν τῆς διακρίσεως καὶ τῶν κύκλῳ βοστρύχων, ὡς ἐκ πολλοῦ δυστυχοῦσα. || DIOSCORIDES anthol. palat. *7*, 707

Κήγὼ Σωσιθέου κομέω νέκυν, ὅσσον ἐν ἄστει
ἄλλος ἀπ' αὐθαίμων ἡμετέρων Σοφοκλῆν,
Σκίρτος ὁ πυρρογένειος· ἐκισσοφόρησε γὰρ ὠνὴρ
ἄξια Φλιασίων, ναὶ μὰ χορούς, σατύρων,
κἠμὲ τὸν ἐν καινοῖς τεθραμμένον ἤθεσιν ἤδη
ἤγαγεν εἰς μνήμην πατρίδ' ἀναρχαΐσας,
καὶ πάλιν εἰσώρμησε τὸν ἄρσενα Δωρίδι μούσῃ
ῥυθμόν, πρός τ' αὐδὴν ἑλκόμενος μεγάλην
†ἑπτὰ δέ μοι ἐρσων τύπος οὐ χερὶ καινοτομηθεὶς
τῇ φιλοκινδύνῳ φροντίδι Σωσιθέου.

ει

⟨1 ἄστη P || 2 *ἄλλος Brunckius*: ἄλλον P *ἄλλου ὕπ' Naekius op. I p. 8* | *ἡμέτερον Heckerus comm. crit. I p. 269* | *Σοφοκλῆν Brunckius*: σοφοκλὴς P || 3 σκιρτὸς P || 5 *τεθρυμμένον Wieselerus satyrsp. p. 60* || 6 *εἰς σκηνὴν Naekius* || 7 πόλιν P | *εἰσώρμησε Heckerus*: εἰσώρμησα P || 8 *πρὸς δ' Naekius* || 9 *εὖαδεν ἡρώων τύπος Salmasius probante Naekio εὐαδέ μοι θύρσων κτύπος Iacobsius ἑπταδύμων ἄστρων τύπος Heckerus* | *οὔρεσι vel ἓν χερὶ Iacobsius οὐχ ἑνὶ Naekius*⟩

Digitized by Google

INDEX RERVM
IN COMMENTARIO VITIS ADIVNCTO TRACTATARVM

Numeri ad versuum numeros margini adscriptos spectant; numerus nude positus vitam, P. littera chronicon Parium, S. Suidam indicat.

Aesculapius Sophoclis hospes 88; a Sophocle laudibus exornatus S. 7
Alcon heros 44
Archippa Sophoclis amores 57
Ariston Sophoclis filius 55
Callippides histrio 65
Cimon certaminis tragici iudex constitutus P. 2
Clidemides histrio 33
Colonensis pagus 11
corona aurea Sophoclis monitu recuperata 48
Δεξίων Sophoclis herois nomen 88
Hercules μηνυτής 48
Iophon Sophoclis filius 55. 92
Iophon minor Sophoclis minoris filius 57
Lamprus Sophoclis praeceptor 19
Sophillus Sophoclis pater 1
Sophocles poeta tragicus et lyricus recentioris aetatis 57
Sophocles Aristonis filius 57
Sophocles Iophontis filius 57
SOPHOCLES SOPHILLI FILIVS
  origo 1. 11
  histrio 25. 27
  res scaenica 26. 31. S. 3
SOPHOCLES SOPHILLI FILIVS
  poeta φιλόμηρος 94. 100. 101. 103. μέλισσα 104. 109
  victoriae 37. P. 1. 2
  tragoediarum fata 89
  tragoediae spuriae 90
  hellenotamias 13
  praetor 39
  naufragus 39
  mores 35. 37
  θεοφιλής 47
  φιλάργυρος 39
  φιλομεῖραξ 36. 39
  amores 36. 39. 56. 57
  filii 55
  causa 62
  mors 64. 67. 73
  sepulcrum 78. 84. epigr. 1—4
  herois loco habitus 88
  statuae 89
  et Aeschylus 22. P. 2
  et Euripides 22. 36. 91
  et Herodotus 14
  et Ion 39
Sophocles Sophoclis filius 57
Theoris Sophoclis amores 56
Tlepolemus histrio 33

INDEX AVCTORVM COMMENTARII

[Aeschines] epist. 5, 5: 57
Ammianus *25*, 4, 2: 57
Anecdota oxoniensia IV p. 315: 90
Anecdota parisina I p. 19: 109
Anthologia palatina *6*, 145: 88
  7, 20: 67
  7, 21: p. 24
  7, 22. 36. 37: p. 25
  7, 707: p. 26
  9, 98: p. 26
Apuleius apol. 37: 62
argumentum Euripidis Alc.: 37
  Hippol.: 92
  Med.: 37
  Sophoclis Ant.: 39
  Oed. Col.: 11. 35. 57. 64
  Oed. Tyr.: 37
  Philoct.: 37
Aristides *26* p. 520 D.: 22
  46 p. 256 D.: 37
Aristodemus 15: 39
Aristophanes ran. 76: 92
  82: 35
  787: 35
Aristoteles poet. 4: 26
  25: 22
  26: 65
  rhet. *3*, 1: 25
  3, 15: 62

Digitized by Google

Athenaeus *1*, 37: 19. 27
1, 39: 22
7, 5: 94
10, 33: 22
12, 2: 57
13, 5: 36
13, 45: 39
13, 51: 56. 57
13, 71: 56
13, 75: 39
13, 81: 39
13, 82: 36

Cicero de divin. *1*, 54: 48
de fin. *5*, 3: 11
de off. *1*, 144: 39
de sen. 22: 62
47: 57
Clemens Alexandr. protr. p. 21 S.: 1
paedag. *2*, 95 p. 84 S.: 57
strom. *6*, p. 741: 103
Chronicon parium: p. 23 seq.

Dio Chrysostomus *52* p. 272 R.: 22
p. 273 R.: 109
Diodorus Siculus *13*, 103: 37. 73
14, 53: 57
Diogenes Laertius *3*, 56: 26
4, 20: 101
Dionysius Halicarn. de comp. verb. 24: 100

Etymologicum magnum Δεξίων: 88
[Euripides] epist. 2: 39
5, 5: 36
Eusebius praep. evang. *10*, 3, 13: 103
Eustathius ad Hom. Γ 54: 27
ζ 115: 27
θ 298: 22

Galenus in Hippocr. epid. *3*, 2, 4: 89
Gellius *17*, 21, 42: S. 11

Hermesianax 57: 56
Hesychius Θεωρίς: 56
μηνυτής: 48

Inscriptiones: C. I. Att. I, 237: 13
C. I. Gr. 1584: 57
2374: p. 23
ἐφημ. ἀρχ. 4111: 57
Rang. 824: 57
2337: 57
N. Rh. Mus. XXXIV p. 298: 37

Ioannes Damasc. exc. florent *2*, 30, 10: 36
Ioannes Stob. floril. *6*, 1: 57
6, 36: 36
17, 19: 39
18, 33: 22
98, 9: 67
Iustinus *3*, 6, 12: 39

Libanius epist. 393: 47
Lucianus Demosth. enc. 27: S. 7
macrob. 24: 62. 67

Marinus v. Procli 29: 88

Parium marmor: p. 23 seq.
Pausanias *1*, 21, 1: 78. 79
1, 21, 4: 88
Philostratus Apoll. Tyan. *1*, 13: 57
3, 17: S. 7
7, 31: 57
8, 7: 88
Philostratus iun. imag. 13: 88
Photius bibl. cod. 190: 64
Plato de re p. *1*, 3: 57
Plinius nat. hist. *7*, 109: 78
18, 65: P. 2
37, 40: 11
Plutarchus Alex. 8: 89
Cim. 8: P. 2
Nic. 15: 39
Num. 4: 78
Pericl. 8: 39
Thes. 36: P. 2
de prof. in virt. 7: 3
de cupid. divit. 5: 57
an seni 3: 14. 62
8: 57
non posse suav. vivi 22: 88
Pollux *4*, 111: 56
4, 140: p. 26

Schol. Apollonii Rhod. *1*, 97: 44
Aristidis p. 485 D.: 39
Aristophanis nub. 1266: 33
pac. 697. 698: 39
ran. 78: 55. 92
791: 33
vesp. 462: 104
Demosthenis *18*, 267: S. 3
19, 200: S. 3
Sophoclis Ai. 1199: 104
El. 831: 47
Oed. Col. 17: 104
Servius ad Vergil. ecl. 8, 10: 31

Digitized by Google

Strabo *14* p. 638: 39
Suidas Ἰοφῶν: 55. 92
Μέλισσος: 39
Πολέμων: 101
Σοφοκλῆς: p. 22
Σοφοκλῆς Ἀθηναῖος: 57
Σοφοκλῆς Ἀρίστωνος: 57
Syncellus p. 254: P. 1

Tertullianus de an. 46: 48

Themistius or. 26 p. 382, 16 D.: 26

Valerius Maximus *4*, 3, ext. 1: 39
4, 3, ext. 2: 57
8, 7, ext. 12: 84
9, 12, ext. 5: 73
vita Aeschyli: 22. 26. P. 2
Euripidis: 35. 91
vitae x oratorum p. 838 F: 39
841 E: 89

FASTI SOPHOCLEI

Ol.	a. Chr.	
70,4	497/6	nascitur Sophocles ex computatione chronici parii.
71,2	495/4	γεννηθῆναι δ' αὐτόν ⟨Σοφοκλέα⟩ φασιν ἑβδομηκοστῇ πρώτῃ ὀλυμπιάδι κατὰ τὸ δεύτερον ἔτος ἐπὶ ἄρχοντος Ἀθήνησι Φιλίππου (vita).
72,3	490	ἐν ⟨τῇ ἐμ Μαραθῶνι⟩ μάχῃ συνηγωνίσατο Αἰσχύλος ὁ ποιητὴς [ἐτ]ῶ[ν] ὢν λε' (chron. par. ep. 48).
74	484/80	Ἀχαιός· ... τραγικός, γέγονε κατὰ τὴν οδ' ὀλυμπιάδα ... ἦν δὲ νεώτερος Σοφοκλέους ὀλίγῳ τινί (Suidas).
75,1	480	⟨Σοφοκλῆς⟩ μετὰ τὴν ἐν Σαλαμῖνι ναυμαχίαν περὶ τρόπαιον γυμνὸς ἀληλιμμένος ἐχόρευσε μετὰ λύρας (Athen. *1*, 37 p. 20 F. vita).
		⟨Εὐριπίδης⟩ τῷ πρώτῳ ἔτει τῆς οε' ὀλυμπιάδος ἐγεννήθη ἐπὶ Καλλιάδου (Diog. Laert. *2*, 45).
75,4	476	Θεμιστοκλῆς Φρεάρριος ἐχορήγει, Φρύνιχος ἐδίδασκεν, Ἀδείμαντος ἦρχεν (Plut. Them. 5).
76,4	472	ἐπὶ Μένωνος τραγῳδῶν Αἰσχύλος ἐνίκα Φινεῖ Πέρσαις Γλαύκῳ Προμηθεῖ (argum. Aesch. Pers.).
77	471/68	Σοφοκλῆς τραγῳδοποιὸς πρῶτον ἐπεδείξατο (Eusebius).
77,4	468	Σοφοκλῆς ἐνίκησε τραγῳδίᾳ ἐτῶν ὢν κη' ἄρχοντος Ἀθήνησι Ἀψεφίονος (chron. par.).
77,3/80,1	469/59	τραγῳδῶν Περικλῆς Χολαργε[ὺς ἐχορ]ή[γει], Αἰσχύλος ἐ[δί]δασκε[ν] (titulus Atticus, n. rhein.mus. XXXIII p. 142).
78,1	467	ἐδιδάχθη ἐπὶ Θεαγενίδου ὀλυμπιάδι οη'. ἐνίκα ⟨Αἰσχύλος⟩ Λαΐῳ Οἰδίποδι Ἑπτὰ ἐπὶ Θήβας Σφιγγὶ σατυρικῇ. δεύτερος Ἀριστίας Περσεῖ Ταντάλῳ * Παλαισταῖς σατυρικοῖς τοῖς Πρατίνου πατρός. τρίτος Πολυφράδμων Λυκουργείᾳ τετραλογίᾳ (argum. Aesch. Sept.).
80,2	458	ἐδιδάχθη τὸ δρᾶμα ἐπὶ ἄρχοντος Φιλοκλέους ὀλυμπιάδι ὀγδοηκοστῇ ἔτει δευτέρῳ. πρῶτος Αἰσχύλος Ἀγαμέμνονι Χοηφόροις Εὐμενίσι Πρωτεῖ σατυρικῷ. ἐχορήγει Ξενοκλῆς Ἀφιδνεύς (argum. Aesch. Agam.).
81,1	456/5	Αἰσχύλος ὁ ποιητὴς βιώσας ἔτη ξθ' ἐτελεύτησεν ἐν [Γέλ]ᾳ τῆς [Σι]κελίας ἄρχοντος Ἀθήνησι Καλλ[ί]ου τοῦ προτέρου (chron. par. ep. 59. cf. schol. Arist. Ach. 10).
	455	⟨Εὐριπίδης⟩ ἤρξατο διδάσκειν [γενόμενος ἐτῶν κς'] ἐπὶ Καλλίου ἄρχοντος κατὰ ὀλυμπιάδα πα' ἔτει α', πρῶτον δὲ ἐδίδαξε τὰς Πελιάδας, ὅτε καὶ τρίτος ἐγένετο (vita Eurip.).

Digitized by Google

Ol.	a. Chr.	
82	451/48	Ἴων Χῖος, τραγικός. ... ἤρξατο δὲ τὰς τραγῳδίας διδάσκειν ἐπὶ τῆς πβ΄ ὀλυμπιάδος (Suidas).
83	447/44	Ἀχαιός ... ἐπεδείκνυτο δὲ κοινῇ σὺν * καὶ Εὐριπίδῃ ἀπὸ τῆς πγ΄ ὀλυμπιάδος (Suidas).
84,2	443/2	[Σ]ο[φ]οκλῆς Κολω[νῆθεν Ἑλληνοταμία]ς ἦν (C. I. Att. I, 237).
84,3	441	Εὐριπίδης ἐτῶν ὢν μγ΄ τραγῳδίᾳ πρῶτον ἐνίκησεν ... [ἄρχ]οντος Ἀθήνησι Διφί[λου] (chron. par. ep. 60).
84	444/40	Μέλισσος ἐναυμάχησε πρὸς Σοφοκλῆν τὸν τραγικόν (Suidas).
84,4 vel 85,1	441/39	φασὶ τὸν Σοφοκλέα ἠξιῶσθαι τῆς ἐν Σάμῳ στρατηγίας εὐδοκιμήσαντα ἐν τῇ διδασκαλίᾳ τῆς Ἀντιγόνης (argum. Soph. Antig.). Cf. ad ol. 88, 1.
85,2	438	ἐδιδάχθη ἐπὶ Γλαυκίνου ἄρχοντος ὀλυμπιάδος πε΄ ἔτει δευτέρῳ. πρῶτος ἦν Σοφοκλῆς. δεύτερος Εὐριπίδης Κρήσσαις Ἀλκμαίωνι τῷ διὰ Ψωφῖδος Τηλέφῳ Ἀλκήστιδι (argum. Eur. Alc.).
87,1	431	ἐδιδάχθη ἐπὶ Πυθοδώρου ἄρχοντος ὀλυμπιάδος πζ΄ ἔτει πρώτῳ. πρῶτος Εὐφορίων. δεύτερος Σοφοκλῆς. τρίτος Εὐριπίδης Μηδείᾳ Φιλοκτήτῃ Δίκτυι Θερισταῖς σατύροις (argum. Eurip. Med.).
87,4	428	ἐδιδάχθη ἐπὶ Ἐπαμείνονος ἄρχοντος ὀλυμπιάδι πζ΄ ἔτει δ΄. πρῶτος Εὐριπίδης. δεύτερος Ἰοφῶν. τρίτος Ἴων (argum. Eurip. Hippol.).
88,1	427	Ἀθηναῖοι δ' αὐτὸν ⟨Σοφοκλέα⟩ ξθ΄ ἐτῶν ὄντα στρατηγὸν εἵλοντο [πρὸ] τῶν Πελοποννησιακῶν ἔτει ⟨ἕτεσιν *vg.*⟩ ζ΄ ἐν τῷ πρὸς Ἀναίους πολέμῳ (vita). Cf. ad ol. 84, 4.
90,4	416	Ἀγάθων ... ἐπὶ Εὐφήμου στεφανοῦται (Athen. *5*, 57).
91,1	415	κατὰ τὴν πρώτην καὶ ἐνενηκοστὴν ὀλυμπιάδα ... πρῶτος ἦν Ξενοκλῆς ... Οἰδίποδι καὶ Λυκάονι καὶ Βάκχαις καὶ Ἀθάμαντι σατυρικῷ. τούτου δεύτερος Εὐριπίδης ἦν Ἀλεξάνδρῳ καὶ Παλαμήδει καὶ Τρῳάσι καὶ Σισύφῳ σατυρικῷ (Aelian. v. h. *2*, 8. cf. schol. Aristoph. vesp. 1326).
91,4	412	ἡ ⟨Εὐριπίδου⟩ Ἀνδρομέδα ὀγδόῳ ἔτει ⟨ante ol. 93, 3 = 405⟩ προεισήλθεν (schol. Arist. ran. 53). συνδεδίδακται τῇ Ἑλένῃ (schol. Arist. thesm. 1012).
92,3	409	ἐδιδάχθη ἐπὶ Γλαυκίππου. πρῶτος ἦν Σοφοκλῆς (argum. Soph. Phil.).
92,4	408	Διοκλέους, ἐφ' οὗ τὸν Ὀρέστην ἐδίδαξε ⟨Εὐριπίδης⟩. (schol. Eurip. Or. 371).
93,3	406/5	Καλλίου, ἐφ' οὗ φασὶν οἱ πλείους τὸν Σοφοκλέα τελευτῆσαι (argum. Soph. Oed. Col.).
		Ἀπολλόδωρος ... φησὶ καὶ τὸν Εὐριπίδην κατὰ τὸν αὐτὸν ἐνιαυτὸν τελευτῆσαι (Diod. Sic. *13*, 103).
		ἐδιδάχθη ἐπὶ Καλλίου τοῦ μετὰ Ἀντιγένη διὰ Φιλωνίδου εἰς Λήναια. πρῶτος ἦν ⟨Ἀριστοφάνης⟩. Φρύνιχος δεύτερος Μούσαις. Πλάτων τρίτος Κλεοφῶντι (argum. Aristoph. ran.).
94,3	401	τὸν ἐπὶ Κολωνῷ Οἰδίποδα ἐπὶ τετελευτηκότι τῷ πάππῳ Σοφοκλῆς ὁ υἱοῦς ἐδίδαξεν, υἱὸς ὢν Ἀρίστωνος, ἐπὶ ἄρχοντος Μίκωνος (argum. Soph. Oed. Col.).

Digitized by Google

ΣΟΦΟΚΛΕΟΥΣ

ΗΛΕΚΤΡΑ

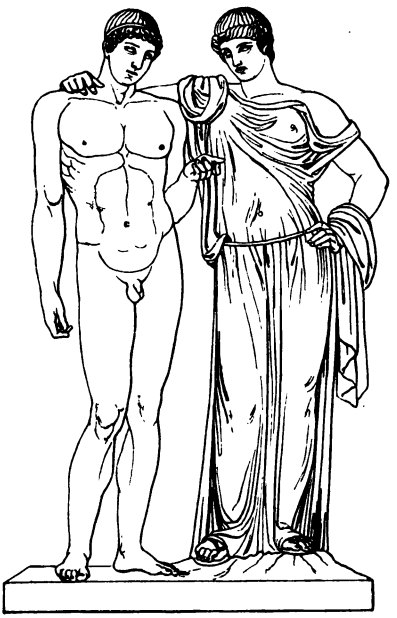

Digitized by Google

ANECD. PARIS. Crameri I p. 7 ἴδιον δὲ κωμῳδίας μὲν τὸ μεμιγμένον ἔχειν τοῖς σκώμμασι γέλωτα, τραγῳδίας δὲ πένθη καὶ συμφοράς, σατυρικῆς δὲ οὐ τὸ ἀπὸ πένθους εἰς χαρὰν ἀπαντᾶν, ὡς ὁ Εὐριπίδου Ὀρέστης καὶ ⟨ἡ⟩ Ἄλκηστις καὶ ἡ Σοφοκλέους Ἠλέκτρα ἐκ μέρους, ὥσπερ τινές φασιν, ἀλλ' ἀμιγῆ καὶ χαρίεντα καὶ θυμελικὸν ἔχει γέλωτα. ⟨cf. ARG. EVR. Alc. τὸ δὲ δρᾶμά ἐστι σατυρικώτερον, ὅτι εἰς χαρὰν καὶ ἡδονὴν καταστρέφει. παρὰ τῶν τραγικῶν (*γραμματικῶν Nauckius τοῖς τραγικοῖς cod. havniensis τοῖς κριτικοῖς Hermannius*) ἐκβάλλεται ὡς ἀνοίκεια τῆς τραγικῆς ποιήσεως ὅ τε Ὀρέστης καὶ ἡ Ἄλκηστις, ὡς ἐκ συμφορᾶς μὲν ἀρχόμενα, εἰς εὐδαιμονίαν δὲ καὶ χαρὰν λήξαντα, ἅ ἐστι μᾶλλον κωμῳδίας ἐχόμενα.⟩

IOANNES TZETZES π. διαφ. ποιητῶν ⟨rhein. mus. 1836 p. 396. Crameri anecd. oxon. III p. 337⟩ 91

σατυρικὸν δὲ Πρατίναν οἶδα μόνον,
ἄλλους δ' ἐφευρὼν εἰ θέλεις, τέκνον, γράφε.

quibus ipse adscripsit τοῦτο εἶπον ἠπατημένος τοῖς ἐξηγουμένοις Εὐριπίδην καὶ Σοφοκλέα γράψασιν οὕτω· 'τὸ δρᾶμα τὸ τῆς Ἀλκήστιδος Εὐριπίδου καὶ ὁ Ὀρέστης καὶ ἡ Σοφοκλέους Ἠλέκτρα καὶ ὅσα τοιαῦτα σατυρικά ἐστι καὶ οὐ τραγικά· ἀπὸ συμφορῶν γὰρ καὶ δακρύων εἰς χαρὰν καταντῶσιν'. οὕτω μὲν οὖν ἔγραψα περὶ τῶν σατύρων τούτοις ἠπατημένος, ἐντυχὼν δὲ σατυρικοῖς δράμασιν Εὐριπίδου αὐτὸς μόνος ἐπέγνων ἐκ τούτων σατυρικῆς ποιήσεως καὶ κωμῳδίας διαφοράν. ἡ μὲν οὖν κωμῳδία δριμέως τινῶν καθαπτομένη διαβολαῖς ἐπὶ λοιδορίαις κινεῖ γέλωτα, ἡ δὲ σατυρικὴ ποίησις ἄκρατον καὶ ἀμιγῆ λοιδορίας ἔχει τὸν γέλωτα πάνυ ἡδύτατον, οἷον τὸν ἐν θυμέλαις. | IDEM proleg. schol. in Aristoph. ⟨n. rhein. mus. VI p. 116⟩ τοῖς δὲ τραγικὰς βίβλους ἐξηγησαμένοις πεισθεὶς — εἶπον Ὀρέστην καὶ Ἄλκηστιν Εὐριπίδου καὶ τὴν Σοφοκλέους Ἠλέκτραν εἶναι σατυρικὰ δράματα, ὡς ἀπὸ πένθους εἰς χαρὰν καταλήγοντα, ἕως ἀναγνοὺς Εὐριπίδου πολλὰ δράματα εὗρον καὶ ἔγνων τὰ σατυρικὰ δράματα τέρψεις θυμελικὰς ἀμιγεῖς καὶ γέλωτα φέροντα.

ΑΠΟΡΙΑ. διὰ τί οὐκ ἐπιγέγραπται Σοφοκλέους Θάνατος Αἰγίσθου καὶ Κλυταιμνήστρας ἀλλ' Ἠλέκτρα, καίτοι μή τι παθούσης αὐτῆς;

ΛΥΣΙΣ. ἀπὸ τοῦ πολυπαθεστέρου προσώπου καὶ ἐπιμονεστέρου ⟨*ἐπιμονωτέρου vel ἐπιμενεστέρου Dindorfius*⟩ τὴν ἐπιγραφὴν ἐποίησε. παρεισάγει γὰρ ⟨*h: μὲν Λ*⟩ αὐτὴν ἐν τούτῳ ⟨*h: τῷδε Λ*⟩ τῷ δράματι ⟨*ὁ χορὸς add. Λ ὁ ποιητὴς Turnerius*⟩ θρηνοῦσαν ἀεὶ ⟨*h: αὐτὴν Λ*⟩ καὶ στενάζουσαν καὶ λυπουμένην καὶ ἐπιμένουσαν καὶ οὐχ ⟨*om. h*⟩ ὥσπερ τὰ ἕτερα πρόσωπα ἀπερχομένην. ἐπιμένουσα γὰρ ἀεὶ ὀδύρεται καὶ στενάζει παθητικωτέρως ⟨*h: στενει παθικώτερον Λ*⟩. ⟨e libris laurentianis plut. XXXII, 40 (*h*) et abb. 2788 (*Λ*).⟩

CICERO de fin. 1, 5 a quibus tantum dissentio ut, cum Sophocles vel optume scripserit Electram, tamen male conversam Atili mihi legendam putem.

Digitized by Google

L codex nunc laurentianus bibliothecae florentinae plut. XXXII, 9 (vulgo La), quem e Graecia olim asportatum ab Ioanne Aurispa acceperat Nicolaus Niccolus et post huius mortem (a. 1437) Cosmus Medices bibliothecae marcianae tradiderat; qua a. 1496 direpta post varios casus ad se delatum librum Petrus Victorius a. 1571 bibliothecae mediceae donavit. scriptus in membranis saeculo vel decimo vel ineunte undecimo et saepissime ipsius librarii manu (L) emendatus, postea cum eius qui scholia adscripsit (L, quem eundem esse atque L HKeilius Heimsoethius RSchoellius censent), tum variis temporibus aliorum correctorum, quos certo iudicio inter se dignoscere non licet (L) sed quorum unus codice P vel simili libro utebatur, expertus est manus. ad Sophoclem recensendum postquam primus adhibuit Bernardus Iunta (a. 1547) et nuper (a. 1820) accuratius contulit Petrus Elmsleius, tandem a. 1850 totum librum in usum Guilelmi Dindorfii (Oxon. 1860) diligentissime excussit Fridericus Duebnerus, qui quae enotavit in hac editione repetuntur, ita tamen ut haud raro ipso codice ab Hinckio denuo consulto emendatiora exhibeantur, praesertim diversis manibus diligentius distinctis.

quattuor codices, quorum praeterea integra varietas exhibetur, hi sunt:

l laurentianus plut. XXXI, 10 (vulgo Lb), bombycinus, saeculo XIV diligenter exaratus ab uno librario, qui quae vel correcta vel adscripta sunt (l^1) omnia ipse addidisse videtur. contulit Hinckius.

P parisinus 2712 (vulgo A), olim memmianus 515, regius 2793; saeculo XIII in membranis scriptus, raro ab ipso scriba (P^1), rarius ab alia manu (P^2) correctus. post Brunckium et Froehnerum contulerunt Prinzius et Blaydesius.

E parisinus 2884, olim colbertinus b 443, regius 3305; bombycinus, saeculo ut videtur XIV neglegentius scriptus, correctus tam ab ipso librario (E^1) quam ab alio correctore (E^2). post Brunckium contulit Prinzius.

G codex ex abbatia florentina 2725 nuper in bibliothecam laurentianam (125) translatus (vulgo Γ), in membranis indiligenter scriptus anno non 1298 (ita Wolffius ztschr. f. d. alt.-wiss. 1855 p. 42) sed 1282; nam fol. 181^r leguntur ab alia manu scripta haec: ἐγράφη τὸ παρὸν βιβλίον τοῦ Σοφοκλέους διὰ χειρὸς ἱερέως Αὐγουστείνου ἐν μηνὶ Ἰουλίῳ εἰς τὴν ιε̄ ἔτει ,ϛ̄ψ̄q̄ ἰνδ. δεκάτῃ (i. e. anno 6790 = 1282 p. Chr. n., ind. X). praeter ipsum Augustinum qui multa correxit (G^1) scholiorumque continuam seriem et varias lectiones addidit, alii scribae quorum manus discerni non possunt et ipsi correctiones scholia varias lectiones adscripserunt (G^2); denique recentiore tempore pauca mutata sunt (G^3). librum a Dindorfio adhibitum denuo contulit Hinckius.

ϛ reliquorum codicum vel paucorum vel complurium selecta varietas, inter quos est vindobonensis (phil. graec. 281), in membranis saeculo XIV vel XV exaratus, Constantinopoli a Busbeckio emptus; hunc Hillerus contulit.

Σ lectiones e scholiis ductae.

* litteram sive signum erasum indicat.

Digitized by Google

SCHOLIA vetera subscripta sunt fere qualia in laurentiano L leguntur, ad apographum elmsleianum a Duebnero (in Dindorfii scholiorum vol. II p. 115 seqq.) et Wolffio (ztschr. f. d. alt.-wiss. 1855 p. 65 seqq.) correctum. recentiorum scribarum additamenta diverso typorum genere distincta et uncinis 〈 〉 seclusa sunt. antiqua scholia hic illic pleniora et emendatiora at multo saepius decurtata et corrupta continent et

G florentinus 2725 post Dindorfium ab Hinckio collatus et

V vindobonensis 281 ab Hillero collatus,

quorum potior varietas adnotata est, et ipsa diverso typorum genere expressa, sed ut nec immutata orationis forma nec turbatus singulorum scholiorum vel partium eorum ordo nec innumeri errores quibus maxime G scatet curarentur et futtilia quaedam libri V additamenta omitterentur; deinde

f laurentianus plutei XXVIII, 25 et

h laurentianus plutei XXXII, 40,

raro in usum vocati; denique vaticanus 904 (El. 1—1145. 1232—1368) et vaticanus 1332, quibus uti non licuit. accedit

S Suidas qui simili codice usus est. eius nomen in fine eorum scholiorum, quae ille in lexicon suum recepit, additum est. praeterea

E parisinus 2884, a Prinzio excerptus, pauca suppeditavit.

In L fabulis sophocleis haece addita est subscriptio a E exarata:

περιέχει ἡ βίβλος τοῦ Σοφοκλέους δράματα ζ'. πρῶτον μὲν Αἴαν μαστιγοφόρον, φύλλα ις', στίχους ,αμδ' 〈,ατμδ' *Ritschelius opusc. I p. 175*〉. δεύτερον Ἠλέκτραν ἐπιβουλευομένην κατὰ τῆς μητρός, φύλ. ις', στίχους ,αμ' 〈,αυμ' *Ritschelius*〉. τρίτον Οἰδίπουν τύραννον, φύλ. ις', στίχ. ,αξ' 〈,αυξ' *Ritschelius*〉. τέταρτον Ἀντιγόνην, φύλ. ιδ', στίχ. ,αρμζ' 〈,ασμζ' *Ritschelius*〉. πέμπτον Τραχινίας, φύλ. ιδ', στίχ. ,ασκ'. ἕκτον Φιλοκτήτην, φύλ. ις', στίχ. ,αυε'. ἕβδομον Οἰδίπουν τὸν ἐπὶ Κολωνῷ, φύλ. κ', στίχ. ,αχλ'.

Ordo tragoediarum in libris supra laudatis hic est:

Ll:	Aiax	Electra	Oed. Rex	Antigona	Trachiniae	Philoct.	Oed. Col.
P:	Aiax	Electra	Oed. Rex	Antigona	Oed. Col.	Trach.	Philoct.
E:	Aiax	Electra	Oed. Rex	Antigona			
G:	Aiax	Electra	Philocteta	Oed. Rex			

Digitized by Google

Ὑπόθεσις Ἠλέκτρας

Ὑπόκειται ὧδε. τροφεὺς δεικνὺς τῷ Ὀρέστῃ τὰ ἐν Ἄργει. μικρὸν γὰρ αὐτὸν ὄντα κλέψασα ἡ Ἠλέκτρα, ἡνίκα ὁ πατὴρ ἐσφάζετο, δέδωκε τῷ τροφεῖ, φοβουμένη μὴ καὶ αὐτὸν φονεύσωσι σὺν τῷ πατρί. ⟨*ἔπεμψε δὲ αὐτὸν εἰς Φωκίδα εἰς τὸν τοῦ πατρὸς αὐτοῦ* [** *ἐπὶ Ἀναξιβίαν ἀδελφὴν αὐτοῦ*] *ἐξάδελφον Στρόφιον.*⟩

⟨*Καὶ ἄλλως.*⟩ Τροφεύς ἐστιν ὁ προλογίζων πρεσβύτης, παιδαγωγός, ὁ [ὑποκείμενος] καὶ ὑπεκθέμενος τὸν Ὀρέστην εἰς τὴν Φωκίδα πρὸς Στρόφιον καὶ ὑποδεικνὺς αὐτῷ τὰ ἐν Ἄργει. μικρὸν γὰρ αὐτὸν κλέψας ἐκ τοῦ Ἄργους ὁ παιδαγωγὸς ἔφυγεν, καὶ διὰ εἴκοσιν ἐτῶν ἐπανελθὼν εἰς τὸ Ἄργος μετ' αὐτοῦ δείκνυσιν αὐτῷ τὰ ἐν Ἄργει.

Ὑπόθεσις

Ὑπόκειται ὧδε· τροφεὺς δεικνὺς Ὀρέστῃ τὰ ἐν Ἄργει· μικρὸν γὰρ ὄντα αὐτὸν κλέψασα Ἠλέκτρα, ἡνίκα ὁ πατὴρ ἐσφάζετο, δέδωκε τῷ τροφεῖ, δείσασα μὴ καὶ αὐτὸν κτείνωσιν, ὁ δὲ ὑπεξέθετο αὐτὸν εἰς Φωκίδα πρὸς τὸν Στρόφιον· νῦν δὲ μετὰ εἴκοσιν ἔτη ἐπανιὼν σὺν αὐτῷ πρὸς τὸ Ἄργος δείκνυσιν αὐτῷ τὰ ἐν Ἄργει.

Ἡ σκηνὴ τοῦ δράματος ὑπόκειται ἐν Ἄργει. ὁ δὲ χορὸς συνέστηκεν ἐξ ἐπιχωρίων παρθένων. προλογίζει δὲ ὁ παιδαγωγὸς Ὀρέστου.

Hoc argumentum habent PEς et a manu secunda vindobonensis, cuius discrepantiam omisi || 5 ἠ*έκτρα P corr. P¹ || 7 κτείνασα E, corr. E¹ || 10 δὲ E: Αἰ P || 13—17 om. vindobonensis

---

Hoc argumentum habent LlGV(indobonensis)ς || 2 ὁ τροφεὺς l | *δείκνυσι Bergkius* || 3 τῷ om. v || 4 γὰρ om. v | ὄντα om. l | ὄντα αὐτὸν κλέψαντα ἠλέκτρα G || 5 ὁ om. v || 6 *ἔδωκε Schaeferus* | τροφεῖ EGV: στροφεῖ Ll || 7 φωνεύσωσι G ἀνέλωσι v || 8 ἔπεμψε — 12 στρόφιον add. solus v || 10 ⸀γ᾽ρ ἐπὶ ἀναξιβίου v || 12 τρόφιον v || 13—24 temere immutatos repetit vindobonensis altera manus, cuius discrepantiam omisi | καὶ ἄλλως G: om. Llv | ἐστὶ L οὖν ἐστὶν v || 14 ὁ πρεσβύτης G || 15 ὁ om. G | *ὑποκείμενος del. Nauckius*: *ὑποκείμενος καὶ del. Bergkius παιδαγωγὸς ὁ ὑποκείμενος del. Wecklinus* πρεσβύτης ὤν. καὶ ienensis || 16 ὑπεκθέμενος G | τὴν l | τὸν — 21 ἔφυγεν] ὃς καὶ αὐτοῦ τὰ ἐν Ἄργει δείκνυσιν· ἔκλεψε γὰρ αὐτὸν ὡς εἴπομεν ἡ Ἠλέκτρα καὶ δέδωκε τῷ τροφεῖ· ὃς ἀπάρας ἔφυγε v | ἐς τὴν φωκίδα l φωκίδι G || 17 πρὸς στρόφιον G: προστροφίον L κατὰ στροφίον l || 19 μικρὸν γὰρ L: μικρὸν l μὴ γὰρ G | κλέψασ σὺν τῇ ἠλέκτρα ὁ παιδαγωγὸς ἐκ τοῦ ἄργους G || 21 ἔφυγε lv | διάεικοσι L διὰ εἴκοσι l || 22 ἐπανῆλθεν v | ὁμεταυτοῦ L || 23 αὐτοῦ δεικνύων αὐτοῦ v

Aliud argumentum exhibent codices florentini abbatiae 2788 (Δ) et laurentianus plut. XXXII, 40 (h), editum a Dindorfio schol. II p. 243; aliud laurentiani plut. XXXI, 1 et XXXII, 51, editum a Wolffio ztschr. f. d. alt.-wiss. 1855 p. 43 seqq. neutrum quicquam antiquae doctrinae servavit.

Digitized by Google

Τὰ τοῦ παρόντος δράματος πρόσωπα.
παιδαγωγός.
Ὀρέστης.
Ἠλέκτρα.
χορὸς ἐξ ἐπιχωρίων παρθένων.
Χρυσόθεμις.
Κλυταιμνήστρα.
Αἴγισθος.

Personarum laterculum om. L, habent lPEG (post primum scholion) v(indobonensis) ς || 1 G in margine, restant τὰ τοῦ et προσ° | παρόντος om. PE | ** άματος P corr. P¹ || 2 τροφεύσ add. l ὁ καὶ τροφεύς v || 5 ἐκ παρθένων ἐγχωρίων G || 7 καὶ add. v || 8 προλογίζει ὁ παιδαγωγὸς add. G καὶ πυλάδης add. v²

Digitized by Google

ΠΑΙΔΑΓΩΓΟΣ

Ὦ τοῦ στρατηγήσαντος ἐν Τροίᾳ ποτὲ
Ἀγαμέμνονος παῖ, νῦν ἐκεῖν' ἔξεστί σοι

1 γρ. τυραννήσαντος Ε² στρατησαντος G corr. G² | *ἐν Τροίας πέδῳ Nauckius* || 2 MACHO apud Athenaeum *13*, 42 p. 579 A de Demetrio et Mania Δόντος δ' ἐπιστρέψασα μετὰ μικρὸν λέγει ''Αγαμέμνονος — σοι'. PLVTARCHVS quaest. sympos. *9*, 1, 2 p. 737 A ἐμνήσθη τε καὶ τῆς Θεοδώρου τραγῳδοῦ γυναικὸς οὐ προσδεξαμένης αὐτὸν ἐν τῷ συγκαθεύδειν ὑπογύου τοῦ ἀγῶνος ὄντος, ἐπεὶ δὲ νικήσας εἰσῆλθε πρὸς αὐτὴν ἀσπασαμένης καὶ εἰπούσης ''Αγαμέμνονος — σοι'. | ἔξ ἔστί P

ΣΧΟΛΙΑ. Ἀπειρόκαλον τὸ λέγειν ὅτι ὃν τρόπον τὰ κατὰ μέρος τῆς Ἰθάκης ἡ Ἀθηνᾶ ἔδειξε τῷ Ὀδυσσεῖ ⟨*Hom. ν 341 segg.*⟩, οὕτως ἔδει καὶ τὸν παιδαγωγὸν τῷ Ὀρέστῃ δεῖξαι· τῷ μὲν γὰρ ἀγνοοῦντι δείκνυσιν ὁ παιδαγωγός, τῷ δὲ ἀπιστοῦντι ἡ Ἀθηνᾶ. ἅπαντα δὲ ἡμῖν φιλοτέχνως ἐν βραχεῖ δεδήλωκεν ὁ ποιητής· τὸν τόπον τῆς σκηνῆς· τὸν τρόπον ὡς παρέλαβεν αὐτὸν παρὰ τῆς ἀδελφῆς καὶ πρὸς τὸν Στρόφιον ἐξέθετο· τὸν καιρὸν ἐν ᾧ πάρεισιν εἰς τὰς Μυκήνας· τὸν συνόντα, ὅτι Πυλάδης· φησὶ γὰρ ὑποκατιὼν ⟨*v. 16*⟩ 'Πυλάδη, τί χρὴ δρᾶν ἐν τάχει βουλευτέον'. || 1 ⟨*διερεθίζει καὶ παροξύνει τὸν Ὀρέστην πρὸς θυμὸν ὁ παιδαγωγὸς τῷ καλέσαι αὐτὸν υἱὸν Ἀγαμέμνονος, ὃς δὴ ἀδίκως ἐφονεύθη παρὰ Αἰγίσθου καὶ Κλυταιμνήστρας.* add. h⟩ | ὦ τοῦ στρατηγήσαντος: πολλάκις παρατηροῦμεν, ὅτι οἱ παλαιοὶ τὰ συνεκτικὰ τῶν ὑποθέσεων ἐν ἀρχαῖς ἡμῖν δηλοῦσιν· καὶ νῦν δηλοῖ πρὸς τίνα ὁ λόγος, ὅπερ ἦν ἀναγκαῖον πρόσωπον. | *SCHOL. EVR. Phoen. 1 παλαιά τις φέρεται δόξα ὡς Σοφοκλῆς μὲν ἐπιτιμήσειεν Εὐριπίδῃ ὅτι προέταξε τούτους τοὺς δύο στίχους* ⟨*Ὦ τὴν ἐν ἄστροις οὐρανοῦ τέμνων ὁδὸν Καὶ χρυσοκολλήτοισιν ἐμβεβὼς δίφροις*⟩, *ὁ δὲ Εὐριπίδης ὅτι προέταξεν ἐν Ἠλέκτρᾳ ὁ Σοφοκλῆς τὸ 'ὦ τοῦ στρατηγήσαντος ἐν Τροίᾳ ποτέ'.*

Digitized by Google

παρόντι λεύσσειν ὧν πρόθυμος ἦσθ' ἀεί.
τὸ γὰρ παλαιὸν Ἄργος οὐπόθεις τόδε,
τῆς οἰστροπλῆγος ἄλσος Ἰνάχου κόρης·
αὕτη δ', Ὀρέστα, τοῦ λυκοκτόνου θεοῦ

3 λεύσσειν lP¹EGB: λεύσειν LP || 4 τὸ γὰρ E, superscripto (ab E²?) signo quo scholion indicari videtur *τόδε γὰρ Brunckius* | ὀὐπόθεισ l¹G ὀὐπόθις l οὐ 'πόθεις PE | *οὐπόθεις, τὸ δὲ IFHeusingerus spec. observ. p. XIIII Schaeferus*

---

3 προσοχὴν ὁ λόγος ἀπεργάζεται, σκοπούντων ἡμῶν, τί δήποτε προθυμεῖται τὴν πόλιν ἰδεῖν. | *SVIDAS πρόθυμος· ἐπιθυμῶν, ὀρεγόμενος. 'παρόντι — ἀεί'.* || 4 τὸ γὰρ παλαιὸν Ἄργος: Ἄργος ὁμωνύμως τῇ χώρᾳ· ὡς Ὅμηρος '*Ἄργος τε Σπάρτη τε' (Δ 52)*. παλαιὸν δὲ ἢ ὅτι Ἄργος ὁ προπάτωρ αὐτῶν γηγενὴς ἦν, ἢ ὅτι καὶ αὐτοὶ πρωτογενεῖς ἀντιποιοῦνται εἶναι· ἔτι (h *Wolfius de schol. laur. p. 21*: ὅτι L) δέ ἐστι καὶ τὸ περὶ τοῦ πυρὸς μέχρι τοῦ νῦν δεικνύμενον καὶ λεγόμενον, ὡς ἀπ' οὐρανοῦ πρῶτον ἐκεῖσε κατηνέχθη. || 6 αὕτη δ', Ὀρέστα, τοῦ λυκοκτόνου: οὐκ ἀπ' ἄλλου τινὸς ποιεῖται τὴν δεῖξιν ἢ ἀπὸ τοῦ ἱεροῦ τοῦ Ἀπόλλωνος, ὅπερ ἀρχαιότατόν ἐστιν κατὰ τὴν ἐν τῷ Ἄργει ἀγοράν, ἐν ᾧ (*ἐν ᾗ Iahnius*) καὶ πῦρ ἀπόκειται, περὶ οὗ πρόσθεν εἰρήκαμεν· ἔστι δὲ καταντικρὺ τοῦ Νεμεαίου (*νεμαίου* L) Διός. (*PAVS. 2, 19, 5 ἐξῆς δὲ τῆς εἰκόνος ταύτης πῦρ καίουσιν ὀνομάζοντες Φορωνέως εἶναι· οὐ γάρ τι ὁμολογοῦσι δοῦναι πῦρ Προμηθέα ἀνθρώποις, ἀλλὰ ἐς Φορωνέα τοῦ πυρὸς μετάγειν ἐθέλουσι τὴν εὕρεσιν.*) | παραγενόμενοι οὖν εἰς Ἄργος, ὁ τροφεὺς δείκνυσιν αὐτῷ τὴν πόλιν, λέγων, ἔστιν (ᾗ G *ὅτι?*) οὐκ ἄπωθεν τῶν Μυκηνῶν ἀλλ' ἐξ ἀπόπτου φαίνεται, καὶ τὸν ναὸν τῆς Ἥρας ἐξ ἀριστερᾶς ὄντα Μυκηνῶν τοῖς ἀπὸ Κορίνθου εἰσιοῦσι. λυκοκτόνον δὲ τὸν Ἀπόλλωνα οἱ μὲν διὰ τὸ νόμιον εἶναι καὶ τὸ (*νόμιον εἶναι* LG *νόμιον καὶ τὸ* V *νόμ. εἶναι καὶ τὴν τῶν βοσκημάτων φυλακὴν ποιούμενον ex Hesychio supplet Wolfius de schol. laur. p. 28*) τοὺς ἐπιβούλους αὐτῶν φονεύειν, διὸ καὶ λύκους αὐτῷ φασι θύεσθαι ἐν Ἄργει· οἱ δὲ διὰ τὸ ἱερὸν εἶναι τὸ ζῶον, ὡς καὶ τῆς Ἀρτέμιδος τὰς ἐλάφους, ὅθεν καὶ τῷ νομίσματι τῶν Ἀργείων ἐγχαράττεσθαι τὸν (GV: ** L) λύκον, ὡς καὶ τὰς γλαῦκας Ἀθήναζε. | *HESYCHIVS λυκοκτόνου θεοῦ· Σοφοκλῆς Ἠλέκτρᾳ. Ἀρίσταρχος, διὰ τὸ τὸν θεὸν νόμιον εἶναι καὶ τὴν τῶν βοσκημάτων φυλακὴν ποιούμενον τὸν Ἀπόλλωνα ἀναιρεῖν τοὺς λύκους (λύκους om. cod.). οὐ καλῶς (Schmidtius: οὐκ ἄλλως cod.)· ἔστι γὰρ ὁ λύκος ἱερὸν (ἱερὸς?) Ἀπόλλωνος. EVSTATHIVS ad Hom. Δ 101 p. 448 διὸ καὶ Ἀπόλλωνι κατὰ μῦθον ὁ λύκος ἀνεῖτο καὶ νομίσματι (νομίσμασι Blaydesius) ἐνεχαράττετο, καὶ λύκειος δὲ ἀπ' αὐτοῦ ἐκαλεῖτο αὐτός τε ὁ Ἀπόλλων καὶ ἀγορὰ δέ τις ἐν τῷ Ἄργει.* | *HESYCHIVS ἀγορὰ λύκειος· ἐν Ἄργει. (cf. HESYCH. λύκειος ἀγορά.) EVSTATHIVS ad Hom. B 824 p. 354 λύκειος δὲ ἀγορὰ ἡ καὶ παρὰ Σοφοκλεῖ διὰ διφθόγγου, ἐν ᾗ φασι Λύκιος Ἀπόλλων ἵδρυτο.*

Digitized by Google

ἀγορὰ Λύκειος· οὐξ ἀριστερᾶς δ' ὅδε
Ἥρας ὁ κλεινὸς ναός· οἷ δ' ἱκάνομεν,
φάσκειν Μυκήνας τὰς πολυχρύσους ὁρᾶν
πολύφθορόν τε δῶμα Πελοπιδῶν τόδε,
ὅθεν σε πατρὸς ἐκ φόνων ἐγώ ποτε
πρὸς σῆς ὁμαίμου καὶ κασιγνήτης λαβὼν
ἤνεγκα κἀξέσωσα κἀξεθρεψάμην
τοσόνδ' ἐς ἥβης, πατρὶ τιμωρὸν φόνου.
νῦν οὖν, Ὀρέστα καὶ σὺ φίλτατε ξένων
Πυλάδη, τί χρὴ δρᾶν ἐν τάχει βουλευτέον·
ὡς ἡμὶν ἤδη λαμπρὸν ἡλίου σέλας
ἑῷα κινεῖ φθέγματ' ὀρνίθων σαφῆ
μέλαινά τ' ἄστρων ἐκλέλοιπεν εὐφρόνη.
πρὶν οὖν τιν' ἀνδρῶν ἐξοδοιπορεῖν στέγης,

7 AGENIS poeta apud Athenaeum *13*, 68 p. 595 F οὐξ ἀριστερᾶς δ' ὅδε Πόρνης ὁ κλεινὸς ναός || 8 οἷ P¹ in litura || 10 πελοπιδαν superscripto ῶν E || 11 *φονῶν Dindorfius* || 13 καί σ' ἐθρεψάμην schol. Hom. I 485 *Fritzschius quaest. lucian. p. 14 κἀνεθρεψάμην Steinackerus* || 14 τιμωρῶν φθόνου L corr. E aut E || 15 versum omissum in margine add. E || 16 Πυλάδησ eraso σ L, commatis signum add. E | βουλευτον l corr. l¹ *βουλεύετον Porsonus tracts p. 221* || 17 ἡμῖν P corr. P¹ *ἧμιν Bergkius* || 19 μέλενης (corr. μελαίνης) τ' ἄστρα ἐκλέλοιπεν εὐφρόνης vindobonensis || 20. 21 *del. Nauckius (mél. gréco-rom. II p. 657), 20—22 Schenkelius ztschr. f. oest. gymn. 1869 p. 537* | τίν L τιν' E τίν' lG | *ἐξ ὀδοῦ περᾶν FGSchmidtius progr. neostrelit. 1862 p. 18 ἔξοδον περᾶν Turnerius* | στεγηισ L

---

7 οὐξ ἀριστερᾶς: ἔστι γὰρ ἐξ ἀριστερᾶς τῶν Μυκηνῶν τοῖς ἀπὸ Κορίνθου εἰσιοῦσιν ⟨*ἰοῦσιν* v⟩ Ἥρας ναός· ἐκ Φωκίδος δὲ παραγενόμενοι διὰ Κορίνθου πεποίηνται τὴν ὁδόν ⟨*εἴσοδον* G⟩. ⟨*PAVS. 2, 17, 1 Μυκηνῶν δὲ ἐν ἀριστερᾷ πέντε ἀπέχει καὶ δέκα στάδια τὸ Ἡραῖον.*⟩ || 9 Ὅμηρος χωρίζει τὸ Ἄργος καὶ τὴν Μυκήνην· οἱ δὲ νεώτεροι τὴν αὐτὴν Μυκήνην καὶ Ἄργος φασίν. ⟨*STRABO 8 p. 377 διὰ δὲ τὴν ἐγγύτητα τὰς δύο πόλεις ὡς μίαν οἱ τραγικοὶ συνωνύμως προσαγορεύουσιν.*⟩ | Ὅμηρος· 'πολυχρύσοιο Μυκήνης' ⟨*H 180. Λ 46. γ 305*⟩. || 10 ἐν ᾧ πολλαὶ φθοραὶ καὶ φόνοι ἐγένοντο. || 13 τὸ ἤνεγκα τὸ βραχὺ τῆς ἡλικίας δηλοῖ, ὡς περὶ παιδαρίου οὔτι βαδίσαι δυναμένου. | ἐκ τούτου τὴν ἡλικίαν τοῦ νέου σημαίνει. | *SCHOL. HOM. I 485 τοσοῦτον· δυσωπητικὸν τὸ τῆς δείξεως, ὡς καὶ Σοφοκλῆς 'καί σ' ἐθρεψάμην — ἥβης'.* || 19 μέλαινά τ' ἄστρων: ἐχρῆν οὕτως εἰπεῖν 'μελαίνης νυκτὸς τὰ ἄστρα ἐκλέλοιπεν'· ὡς τὸ 'ὁ δὲ χασσάμενος πελεμίχθη' ⟨*Hom. E 626*⟩. ἢ οὕτως 'ἐκλέλοιπε τῶν ἄστρων ἡ μέλαινα εὐφρόνη', ἵν' ᾖ τὸ ⟨v: *τῶν* L⟩ ἄστρων πρὸς τὸ ἐκλέλοιπεν. ⟨*ἐλλιπὴς ἐγένετο τῶν ἄστρων ἡ εὐφρόνη.* add. v⟩

Digitized by Google

ξυνάπτετον λόγοισιν· ὡς † ἐνταῦθ' ἐμέν,
ἵν' οὐκέτ' ὀκνεῖν καιρὸς ἀλλ' ἔργων ἀκμή.

ΟΡΕΣΤΗΣ

ὦ φίλτατ' ἀνδρῶν προσπόλων, ὥς μοι σαφῆ
σημεῖα φαίνεις ἐσθλὸς εἰς ἡμᾶς τεγώς.
ὥσπερ γὰρ ἵππος εὐγενής, κἂν ᾖ γέρων,
ἐν τοῖσι δεινοῖς θυμὸν οὐκ ἀπώλεσεν,
ἀλλ' ὀρθὸν οὗς ἵστησιν, ὡσαύτως δὲ σὺ
ἡμᾶς τ' ὀτρύνεις καὐτὸς ἐν πρώτοις ἕπει.
τοιγὰρ τὰ μὲν δόξαντα δηλώσω, σὺ δὲ
ὀξεῖαν ἀκοὴν τοῖς ἐμοῖς λόγοις διδούς,
εἰ μή τι καιροῦ τυγχάνω, μεθάρμοσον.

21 ξυναπτέον E corr. E^2 *Toupius emend. I p. 116* *ξυνάπτετ' οὖν deleto v. 20 olim Nauckius* *ξυνάπτετ' ἐς (vel ξυνάπτετον) λόγους τάχ' Blaydesius* | ἐμὲν LlPE ἐσμὲν l^1G *ἐνταῦθ' ἴμεν Dawesius misc. p. 277* *ἐπείγομεν Michaelis — ἐνταῦθ' ἔβης Dindorfius* *ἐλήλυθμεν MSchmidtius philol. XIV p. 469* *καθέσταμεν Kreusslerus act. sem. philol. heidelb. p. 49* *ἔνθ' ἕσταμεν Naberus Mnemos. nov. IX p. 232* *ἐξήκομεν Meinekius ad Oed. Col. p. 248 — ἐνταῦθ' ἵνα Οὐ καιρὸς ὀκνεῖν ἐσμέν Porsonus tracts p. 221* *ἐνταῦθα μὲν (ἐνταῦθα δὴ vel ἐνταῦθ' ἵνα Hermannus, ἐσμὲν γ' ἵνα Blaydesius, ἵν' ἕσταμεν Hartungus Iebbius, ἔνθ' ἕσταμεν Thielemannus progr. merseburg. 1849) Οὐκ ἔστ' ἔτ' ὀκνεῖν Monkius mus. crit. I p. 64 Wecklinus art. p. 114* *ἐνταῦθ' ἔτι Οὐκ ἔστιν ὀκνεῖν Wecklinus ἐνταῦθ' — ἀλλ' del. Schwerdtius* || **23** ὅς ex ὡς corr. E^1, ὡς superscr. E^1 || **24** φαένεισ G || **25** PHILOSTRATVS v. soph. *2*, 23, 4 καὶ εἶδον ἄνδρα παραπλήσιον τῷ Σοφοκλείῳ ἵππῳ, νωθρὸς γὰρ ὑφ' ἡλικίας δοκῶν νεάζουσαν ὁρμὴν ἐν ταῖς σπουδαῖς ἀνεκτᾶτο. | κἂν PEGl: κὰν L κἂν l || **26** τοῖσ l || **27** *ἔστησεν Blaydesius* | ὡσαύτωσ L, prius σ in litura *ὥσθ' αὕτως Blaydesius* || **28** τ' El: om. P δ' LG δ supra versum add. l | κἀὐτὸς l | πρωιτοισ L | ἔπηι LlP ἔπη G ἔπῃ E vindobonensis *ἕπει Wolffius Kvičala sitzungsber. d. Wiener akad. XLV p. 396 Wecklinus art. p. 15* *ἕσῃ ΣΡ Iahnius* *πρώτοισιν εἶ Nauckius* || **29** δηλώσω E, sed ώσω in litura E^2 ut videtur

---

21 ⟨*ἤτοι ἐσμέν. ἀναλογώτερον γὰρ τὸ ἐμὲν τοῦ ἐσμέν· ἐπειδὴ πλεονασμοῦ τοῦ σ̄ γέγονεν.* add. P, *conf. Herodianus Lentzii II p. 501. 833.*⟩ || **22** ἀκμή: σπουδή. πιθανῶς δὲ ἐγείρει τὸν ἀκροατὴν προσέχειν τοῖς ἔργοις, ἃ ταχέως συμβουλεύει τελεσθῆναι. || **23** διδάσκει ἡμᾶς ⟨*ὁ λόγος add. Trendelenburgius gramm. iud. p. 130*⟩ μεθ' οἵων ἀνδρῶν δεῖ τὰ ἀπόρρητα ποιεῖν καὶ λέγειν. || **24** τοῦ εἶναι πιστὸς εἰς ἡμᾶς. || **26** ἐν τοῖς πολέμοις. || **28** δηλονότι ⟨*Wolffius: δι* $\overset{\chi}{}$ *'sic' L πρῶτος Dindorfius*⟩ ἕσῃ διὰ τὴν ἀπὸ τοῦ γήρως εὐβουλίαν. || **31** εἰ μή τι καιροῦ τυγχάνω: εἴ τί σοι δοκῶ μὴ καλῶς βεβουλεῦσθαι, μεθάρμοσον, ὅ ἐστιν ἐπανόρθωσον. ⟨*SVIDAS.*⟩ ἔστι δὲ ἀγάσασθαι τὸν νεανίσκον, ὅτι τοῖς παλαιτέροις τῶν πρωτείων παραχωρεῖ καὶ μὴ πάνυ αὐθέκαστος φαίνεται.

Digitized by Google

ἐγὼ γὰρ ἡνίχ' ἱκόμην τὸ Πυθικὸν
μαντεῖον, ὡς μάθοιμ' ὅτῳ τρόπῳ πατρὶ
δίκας ἀροίμην τῶν φονευσάντων πάρα,
χρῄ μοι τοιαῦθ' ὁ Φοῖβος ὧν πεύσει τάχα·
ἄσκευον αὐτὸν ἀσπίδων τε καὶ στρατοῦ
δόλοισι κλέψαι χειρὸς ἐνδίκους σφαγάς.
ὅτ' οὖν τοιόνδε χρησμὸν εἰσηκούσαμεν,
σὺ μὲν μολών, ὅταν σε καιρὸς εἰσάγῃ,
δόμων ἔσω τῶνδ' ἴσθι πᾶν τὸ δρώμενον,
ὅπως ἂν εἰδὼς ἡμὶν ἀγγείλῃς σαφῆ.
οὐ γάρ σε μὴ γήρᾳ τε καὶ χρόνῳ μακρῷ
γνῶσ', οὐδ' ὑποπτεύσουσιν ὧδ' ἠνθισμένον.

32 *ἱκόμην P (ἡκόμην?) || **33** μαντῖον P, ante ι evanuisse videtur ε | μάθοιμι l | πατρὶ Ll γρ. πατρὶ E^2 in marg.: πατρὸς PEGL || **35** χρῄ PE χρᾶ ς | μοι τοιαῦθ' E (οι τοι E^2 in lit.) | *τοιαῦτα Φοῖβος Blomfieldus mus. crit. I p. 64 Heimsoethius krit. stud. I p. 94* | φοῖβοσ P | πεύσῃ LlPEG | *Φοῖβος ἀξεπίστασαι Blaydesius p. 274* | *post 35 narrationis partem excidisse statuit Morstadtius progr. schaffhus. 1864 p. 1* || **36** αὐτὸν G | *καὶ δορὸς Meinekius ad Oed. Col. p. 249* || **37** *μητρὸς ἐνδίκους Morstadtius p. 5* || **38** χρήσμον E || **39** ὅτ' ἄν LlG || **40** τῶνδ* P | *ἔσιθι, πᾶν Wolffius ἱστόρει Nauckius* || **41** ἡμὶν PL: ἦμιν L *Bergkius* ἡμῖν lEG || **42** μακρῷ χρόνῳ E *Reisigius ad Oed. Col. p. 164* || **43** γνώσ' E | ὑποπτεύουσιν G | ὧδ' ἠνθισ supplevit l^1 in spatio vacuo relicto | *ἠκισμένον Bergkius (rhein. mus. VI, 151) ἠσχημένον Meinekius ad Oed. Col. p. 250 ἠρτισμένον Morstadtius p. 8 ἠλλαγμένον vel ἠκασμένον Blaydesius*

---

32 διὰ τῆς διηγήσεως ταύτης τὸ λεῖπον τῆς ἱστορίας προσανεπλήρωσεν ἡμῖν. || **35** μαντεύεται. ⟨*SVIDAS.*⟩ | *EVSTATHIVS ad Hom. I 309 p. 751* καὶ οὕτω μὲν ἐχρῆν περισπᾶσθαι τὸ χρή, ἴσως δὲ ὠξυτονήθη πρὸς διαστολὴν τοῦ χρῇ, ὅ ἐστι μαντεύεσθαι, οἷον 'χρῇ — Φοῖβος'. *conf. ad A 216 p. 89. T 194 p. 1179. ETYMOLOG. MAGNVM* χρῶ σημαίνει — τὸ μαντεύομαι, ὡς τὸ 'τοιαῦθ' ὁ Φοίβος χρῇ'. || **36** ἢ αὐτὸν τὸν Αἴγισθον ἀπαρασκεύαστον ὄντα, ἢ τὸν Ὀρέστην. οἷον μὴ μετὰ πολέμου ἐπεμβῆναι. | *SVIDAS* ἄσκευον· ἀντὶ τοῦ ἀπαράσκευον ⟨*ANECD. Bekkeri p. 452*⟩, ἄνευ ὅπλων. || **39** ὅταν σε ὁ καιρὸς καλῇ. || **40** περιέργασαι τὰ πραττόμενα πάντα. || **42** τοῦ πιθανοῦ χάριν. | τὸ μὴ Ἀττικῶς πλεονάζει. | οὐ γάρ σε μὴ γήρᾳ τε καὶ χρόνῳ: τινὲς τὸ ἠνθισμένον ἐπὶ τῆς κεφαλῆς ἤκουσαν, οἷον ταῖς πολιαῖς ἠνθισμένον. τοῦτο δὲ ἀπίθανον· ἐγνώσθη γὰρ ἄν, εἰ καὶ τοσοῦτον ἤλλαξεν τὴν κεφαλήν. δοκεῖ οὖν μοι τὸ ἠνθισμένον ἀντὶ τοῦ ἠσκημένον· οὐ μὴ οὖν σε ἐπιγνῶσι τοιαῦτα πλαττόμενον. εἰ δὲ τὸ ἠνθισμένον ἐπὶ ἡλικίας δεξαίμεθα, ἔστιν οὐκ ἐπὶ τῶν τριχῶν, ἀλλ' ἐπὶ παντὸς τοῦ σώματος. ⟨*SVIDAS ἠνθισμένον.*⟩

Digitized by Google

λόγῳ δὲ χρῶ τοιῷδ', ὅτι ξένος μὲν εἶ
Φωκεύς, παρ' ἀνδρὸς Φανοτέως ἥκων· ὃ γὰρ
μέγιστος αὐτοῖς τυγχάνει δορυξένων·
ἄγγελλε δ' ὅρκον προστιθεὶς ὁθούνεκα
τέθνηκ' Ὀρέστης ἐξ ἀναγκαίας τύχης,
ἄθλοισι Πυθικοῖσιν ἐκ τροχηλάτων
δίφρων κυλισθείς. ὧδ' ὁ μῦθος ἑστάτω.

44 χρῶ superscr. P[1] | τοιῶιδε Ll | ὅτε l corr. l[1] || 45 *Φωκέως παρ' Bentleius Porsonus tracts p. 221 Froehlichius Kruegerus ad Dion. Hal. hist. p. 290* | ὅ G ὃ γὰρ om. l add. l[1] || 46 *ἥδιστος Nauckius* | τυγχάνει* l || 47 ἄγγελε E | *ὅρκον Reiskius*: ὅρκωι LlPEG *ὄγκον vel ὄγκῳ Musgravius ὄγκον Schmalfeldus progr. eisleb. 1868 p. 13* | ὁθ' οὕνεκα L ὅθ' οὕνεκα lL[2] ὅθοὕνεκα PE ὅθ' οὕνεκεν G || 49 ἄθλοισιν l | τροχηλάτῶν E τοιχηλάτων G corr. G[1] ˜ (i. ων) supra χ erasum P || 50 κοιλισθείς l | ἑστάτω PEL[2]: εστάτω L ἐστάτω lG

---

45 Φωκεύς: τὸν Φωκέα προθεὶς ⟨*Brunckius: προσθεὶς* LGV⟩ ἐπήνεγκεν Φανοτέα, ἀπὸ τοῦ ὅλου εἰς τὸ μερικὸν καταβαίνων, ὁμοίως τῷ 'ἡ δ' ἐς Κύπρον ἵκανε φιλομμειδὴς Ἀφροδίτη, Ἐς Πάφον' ⟨*Hom. ϑ 362*⟩. ἐλέγοντο γὰρ ὁλοσχερέστερον μὲν Φωκεῖς, ἐπὶ μέρους ⟨V: *μέρος* LG⟩ δὲ Κρισαῖοι, Φανοτεῖς. τινὲς δὲ ὄνομά φασι τὸ Φανοτέως. || 46 δορυξένων: ἀντὶ τοῦ φίλων· κυρίως δὲ οἱ ἐν πολέμῳ γινόμενοι φίλοι, ὡς Γλαῦκος καὶ Διομήδης. | *EVSTATHIVS ad Hom. Γ 207 p. 405 περὶ δὲ δορυξένου Παυσανίας φησὶν ὅτι δορύξενος ὁ ἐκ πολεμίων φίλος καὶ ὁ πρεσβεύων περὶ λύτρων, εἰ ζωγρηθεῖέν τινες. Σοφοκλῆς δὲ ἐν τῷ ὁ γὰρ, ἤγουν οὗτος, μέγιστος αὐτοῖς τυγχάνει δορυξένων ἢ παραχρᾶται τῇ λέξει ποιητικώτερον ἢ δριμέως δορυξένους λέγει τοὺς τοῖς φονεῦσι τοῦ Ἀγαμέμνονος φιλιωθέντας, ἵνα πολεμικῶς ἐχθραίνωσι τοῖς ἐκείνου παισίν, ὡς εἶναι οὕτω δορύξενον εἰπεῖν καὶ τὸν χάριν δουρὸς ἤτοι πολέμου συμμαχικῶς ξενισθέντα ὑπό τινων.* || 47 ἄγγελλε δ' ὅρκῳ: μὴ σμικρολόγως ⟨*σμικρολόγος* V⟩ τις ἐπιλάβηται ὡς κελεύοντος ἐπιορκεῖν τοῦ ποιητοῦ· δεῖ γὰρ αὐτὸν πείθεσθαι τῷ θεῷ, τὸ πᾶν ⟨*τῷ πάντα* GV⟩ δόλῳ πράσσειν παρακελευομένῳ, ὥστε ἐν οἷς δοκεῖ ἐπιορκῶν ⟨*Lascaris: ἐπιορκεῖν* LGV⟩ δυσσεβεῖν διὰ τούτων εὐσεβεῖ πειθόμενος τῷ θεῷ. ἔχει δὲ ἀξιοπιστίαν ὁ λόγος, ὡς ἐν Φωκίδι τρεφόμενον καταβῆναι ἐς τὰ Πύθια ⟨V: *ἐν τῇ πυθίᾳ* L⟩. ἀνῆκται δὲ τοῖς χρόνοις· ⟨*nonnulla excidisse putat Iahnius; cf. scholion ad v. 49 adscriptum*⟩ ἐπὶ Τριπτολέμου ⟨*Εὐρυλόχου Neuius Τρωικοῦ πολέμου Michaelis*⟩ γάρ φασι γενέσθαι Πυθικὸν ἀγῶνα ⟨*Πυθικοῦ ἀγῶνος Michaelis*⟩ ἑξακοσίοις ἔτεσι πρότερον ⟨LGV: *ὕστερον Lascaris*⟩. || 48 ἐξ ἀναγκαίας τύχης: βιαίως, οἷον ἀναγκαστῷ μόρῳ, καὶ οὐκ ἐκ ταὐτομάτου. | ἐκ βίας, ἐκ συντυχίας ⟨*δυσ* superscr. L⟩, οὐκ ἰδίῳ θανάτῳ. ⟨*SVIDAS.*⟩ || 49 τοῖς χρόνοις ἀνῆκται· νεώτερος γὰρ Ὀρέστου ἐστὶν ὁ Πυθικὸς ἀγών. || 50 ὧδ'

Digitized by Google

ἡμεῖς δὲ πατρὸς τύμβον, ὡς ἐφίετο,
λοιβαῖσι πρῶτον καὶ καρατόμοις χλιδαῖς
στέψαντες εἶτ' ἄψορρον ἥξομεν πάλιν,
τύπωμα χαλκόπλευρον ἠρμένοι χεροῖν,
ὃ καὶ σὺ θάμνοις οἴσθά μοι κεκρυμμένον,
ὅπως λόγῳ κλέπτοντες ἡδεῖαν φάτιν
φέρωμεν αὐτοῖς, τοὐμὸν ὡς ἔρρει δέμας
φλογιστὸν ἤδη καὶ κατηνθρακωμένον.
τί γάρ με λυπεῖ τοῦθ', ὅταν λόγῳ θανὼν
ἔργοισι σωθῶ κἀξενέγκωμαι κλέος;
— δοκῶ μέν, οὐδὲν ῥῆμα σὺν κέρδει κακόν.
ἤδη γὰρ εἶδον πολλάκις καὶ τοὺς σοφοὺς

51 *ἔφη θεός Wunderus* *ἐφεῖτό μοι (vel νῷν) Dindorfius* || **52** λοιβαῖσι Ll Eustathius Suidae cod. bruxellensis: λοιβαῖς τε PEG τε add. B λοιβαῖς τὸ Suidae cod. ABC || **53** εἶσ G | ἥκομεν G || **54** *κύτωμα Nauckius (mél. gréco-rom. II p. 653)* | ἠρμένοι LPE: ἠιρμένοι lGB || **55** μοι L (ut videtur, non ποι) G: που lPEB || **56** κέπτοντες L corr. B κλέποντες l γρ. θνήσκοντες superscr. E^2 | ἡδείαν l | φάτιν G φάσιν G^1 || **57** φέρωμεν G (ο supra ω add. G^2) *Brunckius*: φέροιμεν LlPE || **59—66** *del. ASchoellius Leutschius philol. XXXV p. 429* | ὅτ' ἂν l ὅτ' ἀν B | τί δή με — θάνω, ἔργοις δὲ — κλέος; Eustathius Hysm. *9*, 21 || **61** *del. Steinhartus progr. portens. saecular. 1843 p. 7*, 61—66 *Morstadtius progr. schaffhus. 1864 p. 8* | μὲν οὐδὲν EG^2: μ* οὐδὲν P με οὐδὲν Suidae (τί γάρ) cod. A μὲν ὡς οὐδὲν LlG Suidas (λύπη et τί γάρ) | συγκέρδει L corr. B σὺγκέρδει l | *ακόν E corr. E^2 | ATHENAEVS *3*, 94 p. 122 C καὶ ἀλλαχοῦ δ' ὁ αὐτὸς ⟨Σοφοκλῆς⟩ ἔφη μηδὲν εἶναι ῥῆμα σὺν κέρδει κακόν. || **62—66** *del. Wecklinus art. p. 170* | εἶδον P (ει et ο P^1)

ὁ μῦθος ἑστάτω: ἡ ἔκβασις τοῦ λόγου ἢ τὸ κεφάλαιον. πιθανὸν δὲ τὸν ἐν Φωκίδι ἀνατρεφόμενον τὰ Πύθια ἀγωνίζεσθαι. | δεδόχθω. || **51** ὁ Ἀπόλλων δηλονότι. | ὡς ἐκέλευεν. || **52** λοιβαῖσι πρῶτον καὶ καρατόμοις: καὶ τοῖς ἀπὸ κρατὸς τετμημένοις βοστρύχοις. λέγοι δ' ἂν χλιδὰς ἤτοι καθόλου τοὺς πλοκάμους, οἵ εἰσι τρυφὴ τῆς κεφαλῆς, ἢ παρ' ὅσον τρυφὴ καὶ κόσμος ἀπετίθεντο τοῖς νεκροῖς οἱ πλόκαμοι ἐν τῷ τάφῳ. ⟨*SVIDAS χλιδή.*⟩ | *EVSTATHIVS ad Hom. Η 479 p. 692 καὶ ἡ νεκρικὴ χοὴ λοιβὴ παρὰ Σοφοκλεῖ ἐν τῷ 'τύμβον λοιβαῖσι στέψω'.* || **54** τὴν ὑδρίαν, ἐν ᾗ δῆθεν τὰ δοκοῦντα εἶναι ὀστέα Ὀρέστου ἀπέκειτο. ⟨*SVIDAS τύπωμα.*⟩ | τὸ ἄγγος. ⟨*SVIDAS τύπωμα.*⟩ | *EVSTATHIVS ad Hom. Θ 9 p. 694 καὶ ὁ αἴρων ἠρμένος, οἷον 'τύπωμα — χεροῖν'.* || **56** ἀπατῶντες, παραλογιζόμενοι· Ὅμηρος 'κλέπτε νόῳ' ⟨*Α 132*⟩. || **59** ⟨*ὅταν θάνω ἐν προφάσει, τοῦτο ποιῶ δι' ὄφελος.* add. G⟩ || **62** ἤδη γὰρ εἶδον πολλάκις: Πυθαγόρας καθείρξας ἑαυτὸν ἐν ὑπογείῳ λογοποιεῖν ἐκέλευσε τὴν μητέρα ὡς ἄρα τεθνηκὼς εἴη, καὶ μετὰ ταῦτα ἐπι-

Digitized by Google

λόγῳ μάτην θνήσκοντας· εἶθ', ὅταν δόμους
ἔλθωσιν αὖθις, ἐκτετίμηνται πλέον·
ὡς κἄμ' ἐπαυχῶ τῆσδε τῆς φήμης ἄπο
δεδορκότ' ἐχθροῖς ἄστρον ὡς λάμψειν ἔτι.
ἀλλ', ὦ πατρῷα γῆ θεοί τ' ἐγχώριοι,
δέξασθέ μ' εὐτυχοῦντα ταῖσδε ταῖς ὁδοῖς,
σύ τ', ὦ πατρῷον δῶμα· σοῦ γὰρ ἔρχομαι
δίκῃ καθαρτὴς πρὸς θεῶν ὡρμημένος·

63 θνήσκοντασ LlPEG | δόμους l¹PEB: δόμοισ LG δόμος l || **64** αὖτίς l || **65** ὡς G. ὣς οὐκ ἄμ' E | ἄπω L corr. B || **66** ὡς l ὣς G || **67** πατρῶα E || **68** *post 70 collocat Morstadtius progr. schaffhus. 1864 p. 11* | δέξασθαί E, corr. E² | τοῖς P

φανεὶς περὶ παλιγγενεσίας καὶ τῶν καθ' Ἅιδου τινὰ ἑτερατεύετο, διηγούμενος πρὸς τοὺς ζῶντας περὶ τῶν οἰκείων, οἷς ἐν Ἅιδου συντετυχηκέναι ἔλεγεν· ἐξ ὧν ⟨L: *καὶ πολλάκις τοῦτο ποιήσας* E⟩ τοιαύτην ἑαυτῷ δόξαν περιέθηκεν, ὡς πρὸ μὲν τῶν Τρωικῶν Αἰθαλίδης ὢν ὁ Ἑρμοῦ, εἶτα Εὔφορβος, εἶτα Ἑρμότιμος ⟨*ὁ σάμιος* add. E *Σάμιος* S⟩, εἶτα Πύθιος ⟨*Πύρρος Reinesius e Diogene Laertio 8, 5*⟩ ὁ Δήλιος ⟨*πύθιος ὁ λυδὸς* G *δήλιος ὁ πύθιος* V⟩, εἶτα ἐπὶ πᾶσι Πυθαγόρας. ⟨*SVIDAS.*⟩ εἰς τοῦτο ⟨*τοῦτον* G⟩ οὖν ἔοικεν ἀποτείνεσθαι ὁ Σοφοκλῆς. ἔνιοι δὲ οἴονται ἀπιθάνως εἰς Ὀδυσσέα ἀποτείνεσθαι· οὐ ⟨GV: *οὕτω* L *οὔ πως Iahnius*⟩ γὰρ πέπρακταί τι τοιοῦτον Ὀδυσσεῖ. ἐφυλάξατο δὲ ὀνομάσαι τὸν ἄνδρα· καὶ ⟨Lh: *καὶ τὸ* V *ὡς Michaelis, del. Trendelenburgius gramm. iud. p. 55. μὴ καί Brunckius*⟩ μή τῳ ⟨*Dindorfius: μὴ τῶν* Lv *μήπω* h *μήν τῳ vel μήποτε Wolffius de schol. laur. p. 16*⟩ θαυμαστὸν ⟨h *Wolffius: θαυμαστῶν* Lv⟩ εἶναι δόξῃ, ὅτι ⟨V: om. Lh⟩ ἐν τραγῳδίᾳ καὶ μύθῳ παλαιῷ τετόλμηκέ τι ⟨V: *τετολμηκ*τι* L *τετολμηκότι* h⟩ κακόηθες εἰπεῖν καὶ προσκρουστικὸν εἰς τοὺς καθ' ἑαυτόν, ὃ μᾶλλον ἥρμοζε κωμῳδίᾳ ⟨*ἄνδρα, ὡς μὴ αὐτὸν οἰηθῶμεν εἶναι· τραγῳδίαν τε φημὶ καὶ μυθολογίαν.* G⟩ | *EVSTATHIVS ad Hom. ω 264 p. 1961 ἔστι γάρ τινα οὐ μόνον τροπικῶς κακῶν ὕπο κατὰ τὴν τραγῳδίαν θανεῖν, ἀλλὰ καὶ λόγοις μόνοις κατά τε φήμην ἁπλῶς καὶ μὴν κατ' ἐπιτήδευσιν, ὅτε τις προτίθεται λόγοις θανὼν ἔργοισι σωθῆναι, τραγῳδικῶς εἰπεῖν, κἀξενέγκασθαι κλέος· ὃ καὶ Ζάλευκος ⟨Ζάλμοξις Wolffius⟩ καὶ Πυθαγόρας ἐπραγματεύσαντο.* || **65** *SVIDAS ἐπαυχῶ· βεβαίως οἶδα, Σοφοκλῆς 'ὡς — ἔτι'.* || **66** *EVSTATHIVS ad Hom. X 95 p. 1259 ἰστέον δὲ ὅτι ἐνταῦθα μὲν συνήθως τὸ δέδορκεν ἀντὶ τοῦ βλέπειν λαμβάνεται, Σοφοκλῆς δὲ ἐν τῷ 'ἐχθροῖς δεδορκότα λάμψειν ὡς ἄστρον' ἐπὶ τοῦ ὁραθῆναι παθητικῶς τὴν λέξιν τίθησιν ὡς τοῦ μέσου παρακειμένου ἐν πολλοῖς ἐπαμφοτερίζοντος. ⟨cf. ad B 135 p. 191.⟩* || **68** δέξασθέ μ' εὐτυχοῦντα: ἐπ' εὐτυχίᾳ με δέξασθε, ὥστε ταύτας τὰς ὁδοὺς τελεσθῆναι. | εὐτυχῶς ἐπιχειροῦντα ταῖς μηχαναῖς. || **70** δίκῃ καθαρτής: τὰ εἰς τῆς, ἔχοντα τὴν παρατέλευτον εἰς ἀμετάβολον λήγουσαν, ἀπρόσληπτα ὄντα

Digitized by Google

καὶ μή μ' ἄτιμον τῆσδ' ἀποστείλητε γῆς
ἀλλ' ἀρχέπλουτον καὶ καταστάτην δόμων.
εἴρηκα μέν νυν ταῦτα· σοὶ δ' ἤδη, γέρον,
τὸ σὸν μελέσθω βάντι φρουρῆσαι χρέος.
νὼ δ' ἕξιμεν· καιρὸς γάρ, ὅσπερ ἀνδράσιν
μέγιστος ἔργου παντός ἐστ' ἐπιστάτης.

ΗΛΕΚΤΡΑ

ἰώ μοί μοι δύστηνος.

ΠΑΙ. καὶ μὴν θυρῶν ἔδοξα προσπόλων τινὸς
ὑποστενούσης ἔνδον αἰσθέσθαι, τέκνον.

ΟΡ. ἆρ' ἐστὶν ἡ δύστηνος Ἠλέκτρα; θέλεις
μείνωμεν αὐτοῦ κἀπακούσωμεν γόων;

71. 72 *del. Herwerdenus exerc. crit. p. 113 Schenkelius ztschr. f. oest. gymn. 1869 p. 538, 72 Morstadtius progr. schaffhus. 1864 p. 11, 72—76 ASchoellius* || **72** *ἀρχαιοπλούτων ὦ' ἀποκαταστάτην Herwerdenus* || **73** μέν νυν E² *Brunckius*: μεν νῦν L μὲν νῦν lEl̄ μὲν omisso νυν PG || **75. 76** *del. Todtius philol. XXXII p. 269* | νώ PGl̄: νῶι Ll νῶ E νῦν Σ | ἀνδράσιν G: ἀνδράσι LlPE || **76** ἔστ' LlPEG || **77** Ἠλέκτρα om. G | ἰώ μοι μοί LlPE ἰώ μοι μοι G *ὦ μοί μοι Hermannus ὤμοι vel ἰὼ Blaydesius* | *δύστηνος del. Dindorfius Fritzschius ind. lect. rostoch. 1876 p. 3* || **79** ὑπὸ στενούσησ l | ἔνδοθεν E | αἴσθεσθαι l || **80** ΟΡ. om. PE add. E² | ἐστιν P. ἐστὶν ἠλέκτρα δύστηνοσ G | ἠλέκτρασ eraso σ LE ἠλέκτρας restituit l̄ ἠλέκτρα; E² || **81** *κἀπακούσωμεν Nauckius Herwerdenus ad Oed. Reg. p. 79:* κἀνακούσωμεν LlPEG

τοῦ ᾱ κατὰ τὴν γενικήν, βαρύνονται, εἰ μὴ εἴη μετοχικά, ὑφάντης ἀγύρτης εὐφράντης ⟨*etym. magn. s. v. Ἡρακλῆς: εὐφράτης* Lv⟩· τὸ δὲ ἑκοντῆς καὶ ἐθελοντῆς μετοχικά. παρὰ δὲ Ἀττικοῖς δξύνεται τό τε καθαρτὴς καὶ ἀμυντὴς ἐπὶ τοῦ βοηθοῦ, φαιδρυντὴς ποικιλτὴς ψαλτὴς ⟨Lv: *καλλυντὴς etym. magn.*⟩ πραϋντής. ⟨*hoc scholion habent* Lv *om.* G. *conf. Herodianus Lentzii I p.77.*⟩ || **72** ἄρχοντα πλούτου, καὶ τὴν ἀρχαίαν τύχην ἀπολεψόμενον. ⟨*SVIDAS ἀρχέπλουτον.*⟩ | *SVIDAS καταστάτης· Σοφοκλῆς 'ἀλλ' — δόμων'· ἀντὶ τοῦ εὑρεπιστήν.* || **75** ⟨*νῦν ἕξιμεν·* add. G⟩ ἐξιέναι ⟨*νῦν ἐξιέναι* v⟩ βούλονται διὰ τὴν εἴσοδον τοῦ χοροῦ ⟨*καιροῦ* G⟩. | καιρὸς γὰρ ὅσπερ ἀνδράσιν: ἐφ' ἑκάστου πράγματος τὸ καίριον καὶ ⟨*κράτιστον καὶ Michaelis καίριον καὶ del. Iahnius*⟩ χρησιμώτατον ὁ καιρός ἐστιν· ὅπου καὶ τὰ σπουδαῖα παρὰ καιρὸν γινόμενα οὐκ ἀποδέχονται, ὡς ἰατρὸν τῷ κάμνοντι περὶ τῆς φύσεως τοῦ νοσήματος διαλεγόμενον, ὡς εἴ τις τοῖς μεθύουσι περὶ σωφροσύνης διαλέγοιτο. ⟨*SVIDAS καιρός. ἐπιστάτης.*⟩ || **78** καὶ μὴν θυρῶν ἔδοξα: θαυμαστῶς ὁ γέρων οὐκ ἐπιβέβηκεν τῷ ἀληθεῖ. τινὲς ⟨G: *τI* L⟩ δέ· ἀποστῆσαι ⟨*τούτου δὲ ἀποστ. Pappageorgius krit. beitr. p. 81*⟩ βουλόμενος τὸν Ὀρέστην 'προσπόλων τινὸς' φησίν. | τὸ ἐξῆς· ἔνδον θυρῶν. || **80** ἆρ' ἔστιν ἡ δύστηνος: ὑπὸ νεότητος Ὀρέστης παράγεται φιλοπευστεῖν· ὁ δὲ πρεσβύ-

Digitized by Google

ΠΑΙ. ἥκιστα. μηδὲν πρόσθεν ἢ τὰ Λοξίου
πειρώμεθ' ἔρδειν κἀπὸ τῶνδ' ἀρχηγετεῖν
πατρὸς χέοντες λουτρά· ταῦτα γὰρ φέρει
νίκην τ' ἐφ' ἡμῖν καὶ κράτος τῶν δρωμένων.

ΗΛΕΚΤΡΑ

Ὦ φάος ἁγνὸν
καὶ γῆς ἰσόμοιρ' ἀήρ, ὥς μοι
πολλὰς μὲν θρήνων ᾠδάς,

82 ΠΑΙ in litura E^2 ὀρέ P | ἥκιστα l || 83 ἔρδειν PG | ἀπὸ E | ἀρχεγετεῖν L corr. B || 84 πατρὸ σχεσοντεσ L, ευ add. B | *φέρειν Νίκην τε φημὶ Turnerius Blaydesius Niesius Herm. XII p. 398 φέρειν Νίκην τ' ἔφηνε Emlinus progr. bad. 1880 p. 20* || 87 καὶ γῆς priori versui addit L | ἰσόμ⋆ρ' vindobonensis *ἰσόμοιρ' Porsonus tracts p. 221*: ἰσόμοιρος LlPEG Suidas (φάος) *ἰσόμορος Bergkius* | ⋆ήρ E corr. E^1 | ὅσ E(corr. E^1)G

της τὸ χρήσιμον σκοπεῖν ἀναγκάζει. || 81 ἐπακούσωμεν. ⟨*ἐκ δευτέρου ἀκούσωμεν.* E⟩ || 82 μηδὲν πρόσθεν: ἅμα μὲν εἰς τὸ χρήσιμον συμβουλεύει πείθεσθαι τῷ θεῷ, ἅμα δὲ καὶ πρὸς τὴν ὑπόθεσιν· διελύθη γὰρ ἂν τὸ πᾶν ἐξ ἀρχῆς μηνυθέντος Ὀρέστου. || 86 ὦ φάος ἁγνόν: ὀλόφυρσίς ἐστι τῆς Ἠλέκτρας ἐν ταῖς μονῳδίαις, ὅπερ σύνηθες τοῖς τραγικοῖς κινητικὸν τοῦ πένθους ⟨*πάθους* V⟩. τοῦτο δὲ τὸ πρόσωπον εὔνουν ἐστὶ τῷ ἀποθανόντι. ἐπεὶ δὲ ἄηθές ἐστι πρὸς τοὺς θεατὰς ἢ πρὸς ἑαυτὴν ταῦτα διαλέγεσθαι, ὡς ἀπομεμφομένη τοῖς θεοῖς ἢ μάρτυρας τῶν θρήνων καλοῦσα πρὸς τὰ στοιχεῖα ποιεῖται τὸν λόγον· καὶ οὕτως ἡμῖν δηλωθήσεται, ὅπως διέκειτο ἐπὶ τῷ συμβάντι κατὰ ⟨*πρὸς* V⟩ τὸν πατέρα. || 87 ἰσόμοιρον δὲ φησὶν εἶναι τὴν γῆν τῷ ἀέρι, παρ' ὅσον παρατείνειν ἀλλήλοις τὰ στοιχεῖα πρέπει· καὶ τοῖς φιλοσόφοις ἴσος δοκεῖ εἶναι κατὰ τὴν ἀνάλυσιν ὁ ἀὴρ τῇ γῇ ⟨h: *τῆς γῆς* LV⟩. συνέστραπται γὰρ ἡ γῆ· εἰ δὲ διαλυθῇ, ἰσωθήσεται αὐτῷ. οὕτως ἔχει καὶ τὸ Ἡσιόδειον Γαῖα δέ τοι πρῶτον μὲν ἐγείνατο ἶσον ἑαυτῇ Οὐρανόν' ⟨*theog. 126*⟩. | ἰσόμοιρον δὲ γῆς ἀέρα τὸν σκότον φησίν, ἵνα τὸ φάος ἁγνὸν ἀντιδιαστέλληται. καὶ γῆς φησὶν ἰσόμοιρος ἀήρ, ἴσην μοῖραν ἔχων ⟨*Lascaris: ἔχον* L⟩ τῇ γῇ, πανταχοῦ γάρ ἐστιν ἀήρ· ἢ ὅτι γῆ καὶ ἀὴρ στοιχεῖα, ἰσότιμα γὰρ τὰ τέσσαρα στοιχεῖα ἀλλήλοις. τινὲς δέ, ὅτι μέση ἀέρος ἐστὶν ἡ γῆ διὰ τὰ ἀπὸ κέντρου διαστήματα· ἰσόμοιρος οὖν διὰ τὸ ἴσον ἀπέχειν πανταχόθεν τῆς γῆς. καὶ ταῦτα δὲ Φερεκράτης παρῴδηκεν. | τὸ δὲ ἀὴρ τὸ ᾱ συνέστειλεν διὰ ῥυθμὸν ἢ μέτρον. | ὥς μοι πολλὰς μὲν θρήνων: ὦ φάος ἁγνόν, ὅσα μοι σύνοιδας θρηνούσῃ καὶ κοπτομένῃ·

Digitized by Google

πολλὰς δ' ἀντήρεις ἤσθου
στέρνων πλαγὰς αἱμασσομένων,
ὁπόταν δνοφερὰ νὺξ ὑπολειφθῇ·
τὰ δὲ παννυχίδων ἤδη στυγεραὶ
ξυνίσασ' εὐναὶ μογερῶν οἴκων,
ὅσα τὸν δύστηνον ἐμὸν θρηνῶ
πατέρ', ὃν κατὰ μὲν βάρβαρον αἶαν

89 ἀντήρης P corr. P^1 || 90 πληγὰς ς || 91 ὃ πόταν L ὁππότ' ἂν l | *πολειφθῇ E corr. E^1 aut E^2 *ἐπιλείπῃ Morstadtius progr. schaffhus. 1864 p. 12* || 92 *κήδη Froehlichius Herwerdenus Mnemos. nov. VI p. 268* ἦχη *Hensius studien p. 209* αἰαῖ *Morstadtius* ἔνδον *Wecklinus art. p. 55.* παννυχίδων, *ἢ μὴν Michaelis.* τὰ δὲ παννυχίων θρήνων *et paullo post* τ' οἴκτων *Blaydesius* | γρ. στυγερὰ G^2 || 93 οἴκων PEΠ: οἰκιῶν LlG οἴκτων *Blaydesius Metzgerus blätter für bayr. gymn. XIII p. 450* λέκτρων *Wecklinus* κοιτῶν *Hensius studien p. 208* || 95 αἶαν L corr. E

τὸ δὲ κατάλληλον οὕτως· ὡς πολλὰς μὲν ᾠδὰς τῶν θρήνων ⟨*τῶν θρ.* G: om. Lv⟩ ἤσθου, πολλὰς δὲ πληγὰς αἱμασσομένων τῶν στέρνων. || 89 πληγὰς ἀντήρεις: τραγικώτερον δέ πως ἀπήγγελται, ὥστε τὴν διάλυσιν αὐτῶν μὴ πάνυ πολιτικὴν εἶναι· μετῆκται δὲ ἀπὸ τῶν ἐρεσσόντων· οἷον πληγὰς κατὰ τὸ ἐναντίον τῶν στέρνων ἐλαυνομένας. | ἀντήρεις: ἀντιθέτους, ἀντὶ τοῦ ἴσας τοῖς θρήνοις. μετῆκται ἀπὸ τῶν ἐρεσσόντων, ὅταν κατ' ἴσον ἐρέσσωσιν καὶ μὴ εἰς θάτερον περιωθῆται ⟨S Hesychius: *περιωθεῖται* L *παρωθεῖται* G *περιενθεῖται* v⟩ ἡ ναῦς. ἀντήρεις οὖν ἀντικτυπούσας τοῖς θρήνοις· θρηνοῦσα γὰρ ἔτυπτε τὸ στῆθος πρὸς ἕκαστον. ⟨*SVIDAS et HESYCHIVS ἀντήρεις. cf. ETYMOL. MAGN. ἀντήρεις· ἀντιθέτους, ἀντερέσσοντας. Διογένιανός.*⟩ | ἀντὶ τοῦ ἔμαθες. || 90 διὰ τούτων ἡ ἐπίτασις. || 91 ὁπόταν δνοφερά: ὅσα μέν, φησί, διὰ νυκτὸς κλαίω, αἱ εὐναὶ ἴσασιν· ὅσα δὲ δι' ἡμέρας, ὁ ἀὴρ καὶ τὸ φῶς. | λέγει δὲ ὅτι οὐ διαλείπω οὔτε νυκτὸς οὔτε ἡμέρας κλαίουσα. ⟨*SVIDAS φάος.*⟩ | παρέλθῃ. || 94 ὅσα τὸν δύστηνον: κατὰ βραχὺ ἐνδείκνυσι τὰ τῆς ὑποθέσεως· ἰδοὺ γὰρ ἔγνωμεν ὅτι ἀδελφὴ τοῦ Ὀρέστου, καὶ διὰ τί θρηνεῖ. ⟨*πρὶν γὰρ ἡμφιβάλλετο εἴτε Ἠλέκτρα ἐστὶν εἴτε πρόσπολος.* add. h⟩ || 95 δν κατὰ μὲν βάρβαρον: παρὰ τὸ τοῦ ⟨*Michaelis: ὑπὸ* L⟩ Ἀγαμέμνονος ἐν τῇ νεκυίᾳ ⟨*περὶ τοῦ Ἀγαμέμνονος ἐν τῷ ᾨδῇ λεχθέντα* G⟩ 'οὔτε μ' ἀνάρσιοι ἄνδρες' ⟨*λ 408*⟩ καὶ τὰ ἑξῆς. πάνυ δὲ περιπαθὴς ὁ λόγος, εἰ καὶ πολεμίων πικροτέρα ἐφάνη Κλυταιμνήστρα τῷ ἰδίῳ ἀνδρί· πάνυ γὰρ περιπαθὲς ⟨*πικρὸν* G⟩ τὸ ἐπὶ τηλικούτου καὶ τοσαῦτα διαπραξαμένου [τὸ] ⟨*del. Brunckius*⟩ εἰπεῖν 'ὅπως δρῦν ὑλοτόμοι'. | οὐκ ἐξένισεν δὲ ἀντὶ τοῦ οὐκ ἀπέκτεινεν· 'Ξένια γὰρ Ἄρεως τραύματα καὶ ⟨*καὶ* S: om. LGvh⟩ φόνοι'. καὶ Ἀρχίλοχος 'Ξείνια ⟨S: *ξένια* LGvh⟩ δυσμενέσιν ⟨hS: *δυσμενέσι* G *δυσμενέεσσι* L⟩ λυγρὰ χαριζόμενοι'. ⟨*SVIDAS*

Digitized by Google

φοίνιος Ἄρης οὐκ ἐξένισεν,
μήτηρ δ' ἡμὴ χὠ κοινολεχὴς
Αἴγισθος ὅπως δρῦν ὑλοτόμοι
σχίζουσι κάρα φονίῳ πελέκει·
κοὐδεὶς τούτων οἶκτος ἀπ' ἄλλης
ἢ 'μοῦ φέρεται, σοῦ, πάτερ, οὕτως
αἰκῶς οἰκτρῶς τε θανόντος.
ἀλλ' οὐ μὲν δὴ λήξω θρήνων
στυγερῶν τε γόων,
ἔστ' ἂν λεύσσω παμφεγγεῖς [ἄστρων]
ῥιπάς, λεύσσω δὲ τόδ' ἦμαρ,
μὴ οὐ τεκνολέτειρ' ὥς τις ἀηδὼν

96 ἐξένισεν Ll: ἐξείνισεν B̈ ἐξένισε E?G ἐξείνισε PE¹ *ἐξήνυσε Reiskius Iohnsonus ἐνάριξεν van Gent Mnemos. VII p. 222* || **97** μήτηρ superiori versui dat L | ἡμὴ G: ἡ 'μὴ LPE ἡ μὴ l || **98** ὑλοτομου L οι superscr. B̈ ὑλοτόμοι B̈ || **99** φοινίωι LlG | πέλεκει L corr. B̈ || **100** *ἀπ' ἄλλης ἢ 'μοῦ del. Nauckius* | *ὑπ' Herwerdenus Mnemos. nov. VI p. 268* || **101** *ἢ 'μοῦ φέρεται del. Hamacherus* | *τρέφεται Blaydesius* | οὕτωσ G οὕτος G¹ || **102** *αἰκῶς Hermannus Blomfieldus mus. crit. I p. 72* (ἀεικῶς Σ *ἀϊκῶς Brunckius*): ἀδίκως LlPEGΣ || **103** οὐδὲ μὲν δὴ deleto δὴ G || **105** ἔστ' ἂν versui 104 dat L ἔσ·' ἂν G ἔσ τ' ἂν G² | λεύ•ω P corr. P¹ *del. Reisigius coniectan. in Aristoph. I p. 268 Hermannus* | *ἄστρων del. Dobraeus advers. II p. 49 Monkius mus. crit. I p. 76 Sanderus beitr. I p. 39* || **106** ῥιπᾶς λεύσω G corr. G¹ | δὲ τόδ' LPEG: δὴ τὸ δ' l *δ' Hermannus ad Eurip. Hec. p. 76 ed. I* | **107** τεκνολέτειρα G | ἀηδῶν E ἀοιδῶν E² ut videtur

---

ἐξένισεν. ξένια.〉 | πανὺ περιπαθῶς, πικροτέραν γενέσθαι τῷ Ἀγαμέμνονι καὶ πολέμου 〈*πολεμίου Trendelenburgius gramm. iud. p. 125*〉 καὶ ἀλλοδαπῆς τὴν Κλυταιμνήστραν. 〈om. GV〉 || **101** ἢ 'μοῦ φέρεται: εἰ δὲ καὶ τὰ τῆς Χρυσοθέμιδος παράκειται, αὕτη γε διὰ τὸ πάνυ ἀλγεῖν οὐδένα κατ' ἀξίαν φροντίζειν τῶν γεγονότων οἴεται ἢ μόνην αὐτήν. || **102** ἀδίκως οἰκτρῶς: ἐν τῷ ὑπομνήματι κεῖται 〈*Iahnius: ἔν τισιν ὑπόκειται* L *ἔν τι ὑπόκειται* GV *ἔν τισι κεῖται Dindorfius*〉 ἀντὶ τοῦ ἀδίκως ἀεικῶς. | καὶ οἰκτρῶς μὲν διὰ τὸ βίᾳ καὶ ἐπιβουλευθέντα, ἀεικῶς δὲ ὅτι πελέκει αὐτὸν μεθ' ὕβρεως ἐτίσαντο 〈GS: *ἐτίσατο* L〉. 〈*SVIDAS ἀεικῶς.*〉 | *HESYCHIVS ἀεικῶς· ἀπρεπῶς, χαλεπῶς. αἰκῶς· ὑβριστικῶς, χαλεπῶς.* || **103** ἀλλ' οὐ μὲν δὴ λήξω: ὁ νοῦς· ἀλλ' οὐ λήξω θρήνων οὔτε ἡμέρας οὔτε νυκτός, ὀδυρομένη ἕως ἂν νύκτα καὶ φῶς βλέπω, ὥστε μὴ ἀηδόνος τρόπῳ ἠχώ τινα προπέμπειν τῶν θρήνων πρὸ τῶν πατρῴων θυρῶν. 〈*SVIDAS ῥιπάς.*〉 || **107** 〈*μὴ οὕτως θρηνεῖν καὶ κωκυτὸν δηλασθὴ καὶ ἔμπροσθεν τῶν θυρῶν σὺν βοῇ φέρειν.* G〉 | 〈*ἱστορία περὶ τῆς Ἀηδόνος. μὴ οὐ τεκνολέτειρα: ἱστορία οὕτως ἔχουσα. Ζῆθος καὶ Κέλαης* 〈*i. Κάλαϊς*〉 *ὑπῆρχον ἀδελφοὶ καὶ ἔσχον γυναῖκας ὁ μὲν Ζῆθος τὴν Ἀηδόνα,*

Digitized by Google

ἐπὶ κωκυτῷ τῶνδε πατρῴων
πρὸ θυρῶν ἠχὼ πᾶσι προφωνεῖν.
ὦ δῶμ' Ἀίδου καὶ Περσεφόνης,
ὦ χθόνι' Ἑρμῆ καὶ πότνι' Ἀρὰ
σεμναί τε θεῶν παῖδες Ἐρινύες,
αἳ τοὺς ἀδίκως θνήσκοντας ὁρᾶτε
† τοὺς εὐνὰς ὑποκλεπτομένους,
ἔλθετ', ἀρήξατε, τίσασθε πατρὸς
φόνον ἡμετέρου,
καί μοι τὸν ἐμὸν πέμψατ' ἀδελφόν.
μούνη γὰρ ἄγειν οὐκέτι σωκῶ
λύπης ἀντίρροπον ἄχθος.

108 κωκυτῷ lPE²GL²: κωκυτῶν L Suidae cod. A κυκωτῷ E? | *τήνδε Musgravius* | πατρῴον ut videtur P corr. P¹ || **109** ἠχῶ E *ἠχὴν Nauckius (euripid. stud. II p. 32)* || **110** δόμ' G | ἅιδου L(corr. E²)l | Περσεφόνης L o in lit. || **111** γρ. ποινία ἀρά L² || **112** θεῶν παῖδες om. Suidas *παῖδες del. Hermannus ad Eurip. Hec. p. 76 Σχότου παῖδες Froehlichius θεῶν ἀρχαιογόνων παῖδες Reisigius enarr. Soph. Oed. Col. 41* | ἐρινύες LlG: ἐριννύες PEG¹ || **113. 114** *del. Dindorfius.* *αἳ τοὺς εὐνὰς ὑποκλεπτομένους Καὶ τοὺς ἀδίκως θνήσκοντας ὁρᾶτ' Hamacherus εἰ τοὺς ἀδ. θν. ὁρᾶτ', Ἔτι τούς γ' εὐνὰς Burgesius ad Eurip. Troad. p. XXI et ad Aesch. suppl. 77 αἳ τοὺς ἀδίκως Θνήσκοντας, ὁρᾶτε δὲ τοὺς εὐνὰς Ὑποκλ. Schneidewinus* | *αἰκῶς Blaydesius* | θνήσκοντας LlPEG || **114** *del. Porsonus tracts p. 221. 315 Leutschius philol. XL p. 220* | τὰς E vindobonensis τούς τ' ς τοὺς τὰς Suidae cod. A *ἀπάταις Reisigius* | *αἳ τοὺς εὐνὰς Dobraeus adv. II p. 49 εἰς τοὺς εὐνὰς Elmsleius εὐνάς τε κακῶς Heimsoethius krit. stud. I p. 280. ind. schol. bonn. 1872/3 p. XIX ἐσορᾶτε δὲ τοὺς αἰκῶς εὐνὰς Martinus progr. posnan. 1858 p. 27* || **115** τίσασθε om. Suidas || **119** ἄγειν om. Suidas | γρ. σώζω G || **120** ἀντίρροθον Apollonius | γρ. ἄχος G

ὁ δὲ Κέλαϊς τὴν Χελιδόνα. καὶ ἔσχον ἀμφότεροι ἀνὰ ἑνὸς τέκνου· καὶ τὸ μὲν ὄνομα τοῦ τέκνου τοῦ Ζήθου καὶ τῆς Ἀηδόνος Ἴτυς, τοῦ δὲ Κέλαϊ ..... ζηλοτυπήσασα οὖν ἡ Ἀηδὼν ἠβουλήθη ἀνελεῖν τὸ τοῦ Κέλαϊ τέκνον· καὶ ἐλθοῦσα νυκτὸς ἀνελεῖν τὸ τοῦ Κέλαϊ τέκνον ἀνεῖλεν τὸ ἴδιον τέκνον τὸν Ἴτυν· καὶ αἰεὶ ⟨αἴ τι ν⟩ θρηνεῖ τὸ ἴδιον τέκνον. add. V. *triclinianam esse narratiunculam Lehrsius docet Pindarscholien p. 88.*⟩ || **108** τὴν ἐπὶ κωκυτῷ ⟨*τῶν κωκυτῶν* G⟩ ἠχώ, τουτέστι θρηνητικήν. || **110** *SVIDAS Περσεφόνη· κατάγειος δαίμων. Ἠλέκτρα φησὶν 'ὦ δῶμ' — ἡμετέρου'.* || **112** σεμναί τε θεῶν: εὐφήμως, ὡς καὶ τὸ Εὐμενίδες. || **119** μούνη γὰρ ἄγειν: ἢ τὸ καταβαροῦν καὶ καταφερόμενον, ὃ φέρειν οὐ δύναμαι, ἢ ἐπὶ τοῦ Ὀρέστου ἀκούειν δεῖ οὕτως τὸ ἀντίρροπον, ὅπερ ἂν εἶχεν ἐκεῖνος φέρειν παρών, ὥστε κοινῇ ἡμᾶς αὐτὸ φέρειν· μόνη γὰρ φέρειν οὐκέτι ἰσχύω. ⟨*cf. APOLLONIVS lex. hom.* σῶκος·...

Digitized by Google

ΧΟΡΟΣ.

Ὦ παῖ, παῖ δυστανοτάτας · (στρ. α′)
Ἠλέκτρα ματρός, τίν' ἀεὶ
† τάκεις ὧδ' ἀκόρεστον οἰμωγὰν
τὸν πάλαι ἐκ δολερᾶς ἀθεώτατα
ματρὸς ἁλόντ' ἀπάταις Ἀγαμέμνονα
κακᾷ τε χειρὶ πρόδοτον; ὡς ὁ τάδε πορὼν
ὄλοιτ', εἴ μοι θέμις τάδ' αὐδᾶν.
ΗΛ. ὦ γενέθλα γενναίων [πατέρων],
ἥκετ' ἐμῶν καμάτων παραμύθιον.
οἶδά τε καὶ ξυνίημι τάδ', οὔ τί με

121 ὦ Triclinius (paris. 2711): ἰὼ LlPEG | παῖ alterum om. EG || **122** ἠλέκτρας P | *τίς ἀεὶ Τάκει σ' ὧδ' ἀκόρεστος (vel ἀκόρεστον) οἰμωγά Kvičala sitzungsber. d. Wiener akad. XLV p. 398 τίν' ἀεὶ Τάκει τάνδ' ἀκόρ. οἰμ. Blaydesius τίν' ἀεὶ Τάκεις οἰμ. ὧδ' ἀκόρ. Wolffius τί μ' ἀεὶ Τάκεις ὧδ' ἀκόρ. στενάχουσα Gleditschius progr. gymn. Wilh. berol. 1867 p. 9* || **123** *κλαίεις Froehlichius λάσκεις Schwerdtius τέγγεις Blaydesius* | ἀκόρετον PE || **124** *ἀθεώτατα Erfurdtius Porsonus tracts p. 221*: ἀθεωτάτας LlPEGΣ || **125** *ἁλόντα πάγαις Nauckius (euripid. stud. I p. 37) ἁλόντα πάλαις Σ^{p} Wolffius* | ἀπάτη ἀγαμέμνονα E (ηα in litura) || **126** ὥσ LPE || **127** ὁ — πορὼν separato versu L || **128** ταῦτ' G || **129** γενέθλα lPD: γένεθλα LG γέννεθλα E | *πατέρων del. Hermannus elem. doctr. metr. p. 435 Monkius mus. crit. I p. 69* γρ. τοκήων E τοκέων vindobonensis || **131** τὰ δ' l | οὔτι με PE οὔτε με E^{2}

καὶ Σοφοκλῆς εἰσάγει τὴν Ἠλέκτραν λέγουσαν 'μούνη — λύπης ἀντίρροθον ἄχθος', ἀντὶ τοῦ οὐκέτι ἰσχύω.〉 | ἀντὶ τοῦ ἰσχύω· οἱ δὲ νεώτεροι ἀντὶ τοῦ σώζω. 〈*SVIDAS σωκῶ. ETYMOL. M. σωκεῖν γὰρ τὸ ἰσχύειν· Σοφοκλῆς ἐν Ἠλέκτρᾳ 'οὐκέτι σωκῶ'.*〉 〈*δύναμαι τὸ ἐναντιούμενον ἡμῖν βάρος τῆς λύπης.* add. G〉 || **121** ἰὼ παῖ παῖ: πάροδός ἐστι χοροῦ γυναικῶν τῇ Ἠλέκτρᾳ συναχθομένων. | δυστανοτάτας δὲ τῆς ἐξωλεστάτης· οὐ γὰρ ἐπὶ οἴκτου ἐστὶν ὁ λόγος. 〈*SVIDAS δύστηνος.*〉 || **122** ἀντὶ τοῦ διὰ τί τήκῃ τῇ ἀκορέστῳ οἰμωγῇ. || **124** ἀσεβοῦς. || **125** μητρὸς ἁλόντα πληγαῖς. || **126** [ματρὸς ἁλόντ' ἀπάταις:] λίαν αἰδήμων ὁ χορός, ὃς ἐπὶ τὸν Αἴγισθον τρέπει τὴν αἰτίαν· καὶ γυναικῶν 〈*γυναικῶν γὰρ* V〉 ἐστὶν ἴδιον τὸ μηδὲ ἐπὶ τοῖς προφανέσιν ἁμαρτήμασιν καταλέγειν ἄλλης γυναικός. καὶ τὸ εἴ μοι θέμις τάδ' αὐδᾶν λίαν ἠθικὸν καὶ ἁρμόζον γυναιξίν· ἐπεὶ κατ' ἀρχόντων [ἦν] 〈L: om. G〉 ὁ λόγος, ἢ ἐπεὶ δοκεῖ δυσφημεῖν, φησίν· εἰ δίκαιόν ἐστιν, οὕτως εὔχομαι. || **129** ὦ παῖδες τῶν εὐγενῶν Μυκηναίων. || **130** ἥκετ' ἐμῶν καμάτων: οἶδα, φησίν, ἃ πράττω, καὶ οὐ λανθάνει με ὅτι ὑπὲρ τὸ δέον ποιῶ, ἢ οἶδα ὅτι μοι εὐνοεῖτε· ἵνα συνάπτῃ τῷ προκειμένῳ 'ἥκετ' ἐμῶν καμάτων παραμύθιον'. ἄμεινον δὲ τὸ πρῶτον.

Digitized by Google

φυγγάνει, οὐ δ' ἐθέλω προλιπεῖν τόδε,
μὴ οὐ τὸν ἐμὸν στενάχειν πατέρ' ἄθλιον.
ἀλλ' ὦ παντοίας φιλότητος ἀμειβόμεναι χάριν,
ἐᾶτέ μ' ὧδ' ἀλύειν,
αἰαῖ, ἱκνοῦμαι.

ΧΟ. Ἀλλ' οὕτοι τόν γ' ἐξ Ἀίδα (ἀντ. α')
παγκοίνου λίμνας πατέρ' ἀν-
στάσεις οὔτε γόοις οὔτε λιταῖσιν.
ἀλλ' ἀπὸ τῶν μετρίων ἐπ' ἀμήχανον

132 *οὐ (οὖ Hermannus) δ' ἐθέλω Buttmannus* (οὐδ' ἐθέλω E): οὐδ' αὖ θέλω L(δὲ supra δ' Ε)E¹G οὐ δ' αὖ θέλω l οὐδὲ (οὐδ' P¹) 'θέλω P | τόγε l¹ || 133 *στενάχειν Elmsleius ad Soph. Oed. Tyr. 181*: στοναχεῖν LPEG στεναχεῖν l || 134 ὦ l | φιλότητος — χάριν separato versu L | φιλότατος E || 135 ἀλύειν Suidas || 136 *αἰαῖ Hermannus*: αἰ αἰ L αἴ αἴ lPEΒ εε superscr. l¹ αἴ αἴ G | ἱκνοῦμαι G ἱκνοῦμαι ἱκετεύω ὑμῶν vindobonensis || 137 τόνδ' P τόν* E τον E¹ τὸν E² | ἐξ ἄΐδα l¹ ἐξαΐδα PG γρ. ἀΐδαο G || 138 *ἱμνας E corr. E¹ λιμένος Nauckius Autenriethius progr. bipont. 1879 p. 5* | **τέρ' L corr. Β || 139 λιταῖς P | γόοισιν οὐ λιταῖς Triclinius *γόοισιν οὔτ' ἄνταις Hermannus ⟨Hesychius ἀντήσει [ἄντηοι Hermannus]· λιτανείαις, ἀντήσεσιν⟩ γόοισιν οὔτ' εὐχαῖς Erfurdtius. οὔτε λιταῖσιν, οὐ θρήνοις Reisigius comm. crit. Oed. Col. 1564*

---

134 τοιοῦτοι γὰρ πολλάκις οἱ ἐν τοῖς πάθεσι παρηγορούμενοι, παρακαλοῦντες συγχωρεῖσθαι θρηνεῖν. || 135 ἀλύειν: τὸ ἐν ἄλῃ ⟨S: *ἐν ᾱλη* h *ἐν ἄλλη* h² *ἐν ἄλλῳ* Lv *ἀλύειν δὲ τὸ ἀδημονεῖν ⟨conf. SVIDAS ἀλύει⟩ καὶ* G⟩ δυσφορεῖν σημαίνει· ἐνίοτε δὲ τὸ γεγηθέναι, ἀπὸ τῆς ἀλέας καὶ διαχύσεως. Ὅμηρος· ⟨*σ 333*⟩ 'ἦ ⟨ἦ LG⟩ ἀλύεις, ὅτι Ἶρον ἐνίκησας τὸν ἀλήτην'. ⟨*SVIDAS ἀλύειν, qui addit ὅθεν καὶ δασύνεται.* **Σοφοκλῆς** *'ἐᾶτέ μ' ὧδ' ἀλύειν'. ἐπὶ δὲ τοῦ δυσφορεῖν καὶ ψιλοῦται. . . . Αἴδυμος δὲ ἀμφότερα ψιλῶς· τὸ μὲν γὰρ ἀπὸ τοῦ ἀλεαίνεσθαί φησιν, τὸ δὲ ἀπὸ τῆς ἄλης. Ἀττικώτερον δὲ τὸ ἀμφότερα δασύνειν· καὶ γὰρ τὸ ἀλεαίνεσθαι δασύνουσιν οἱ Ἀττικοὶ καὶ πάντα τὰ τοιαῦτα. cf. ANECD. Bekkeri p. 380. EVSTATHIVS ad Hom. ι 398 p. 1636.*⟩ || 137 Ὅμηρος· ⟨L: *καὶ τοῦτο παρὰ τῷ Ὁμηρικῷ ⟨τὸ Ὁμηρικὸν Dindorfius⟩* G *Ὁμηρικὸν δέ ἐστιν* V⟩ 'οὐ γάρ τις πρῆξις πέλεται κρυεροῖο γόοιο' ⟨*Ω 524*⟩. || 138 εἰς ἣν ἅπαντας ἀφικέσθαι ⟨VS: *ἐφικέσθαι* L⟩ *δεῖ*. ⟨*SVIDAS πάγκοινος.*⟩ || 139 οὔτε γόοις οὔτε λιταῖσιν: οὔτε ὀδυρομένη οὔτε παρακαλοῦσα τοὺς θεοὺς ⟨*τὸν σὸν ἀναστήσεις τὸν πατέρα* add. V, *παρακαλοῦσα ἀναστήσεις τὸν Ἀγαμέμνονα καὶ λιτανεύουσα τοὺς ἐν ᾅδῃ θεούς* G⟩. καὶ Αἰσχύλος 'μόνος θεῶν γὰρ ⟨*γὰρ θεῶν* Lvh *γὰρ θεὸν* G⟩ Θάνατος οὐ δώρων ἐρᾷ' ⟨*οὐδ' ὠρέραιεν* G⟩ *** 'μόνος ⟨*μοῦνος δ' Michaelis*⟩ οὐ δέχεται γλυκερᾶς μέρος ἐλπίδος'. || 140 ⟨*χαλεπόν, πρὸς ὃ* ⟨ἓν G⟩ *οὐκ ἔνι τι μηχανήσασθαι.* add. G⟩

Digitized by Google

ἄλγος ἀεὶ στενάχουσα διόλλυσαι,
ἐν οἷς ἀνάλυσίς ἐστιν οὐδεμία κακῶν. ·
τί μοι τῶν δυσφόρων ἐφίει;
ΗΛ. νήπιος ὃς τῶν οἰκτρῶς
οἰχομένων γονέων ἐπιλάθεται.
ἀλλ' ἐμέ γ' ἁ στονόεσσ' ἄραρεν φρένας
ἃ Ἴτυν, αἰὲν Ἴτυν ὀλοφύρεται
ὄρνις ἀτυζομένα, Διὸς ἄγγελος.

141 διόλυσαι E | *διόλλυσαι. Ἐν οἷς — κακῶν, Τί μοι Brunckius* || **142** *ἀνάδυσις Badhamus* | ἀνάλυσις ἐστὶν EG | οὐ δὲ μία lEG || **143** δεμία κακῶν separato versu L | κακῶν om. Suidas || **144** ἐφίῃ LlPEG || **145** ἡ$^{\lambda}$/ versui 144 praescr. G | *οἰκτρῶς ἀικῶς τ' Porsonus tracts p. 221* || **146** ἐπιλάθηται G || **147** ἄραρε lPE *ἄρεσεν Monkius mus. crit. I p. 70* || **148** *ἃ τ' Blaydesius* | Ἴτυν γ' ὀλοφ. Triclinius || **149** *ἀτυζομέν' εἴαρος Iacobsius spec. emend. p. 14. ἦρος ἀτυζομένα Burgesius ad Aesch. suppl. 58* | *Λιόθεν γένος Musgravius*

---

144 ἐπιθυμεῖς. τί μοι, φησί, τούτων γλίχῃ, ἅπερ ἐστὶν οὐκ εὐκόλως φέρειν, θρήνου καὶ πένθους; ⟨*SVIDAS δύσφορα. ἐφίῃ.*⟩ || **145** *SVIDAS οἰκτρῶς· ἐλεεινῶς. 'νήπιος — ἐπιλάθεται'.* || **147** ἀλλ' ἐμέ γ' ἁ στονόεσσα: Ἀττικῶς τὸ ἄραρέ με ἀντὶ τοῦ ἤρεσέ μου ⟨μοι G με V⟩ ταῖς φρεσίν. | ἀντὶ τοῦ σύμφωνα πράσσομεν ἐγώ τε καὶ ἡ ἀηδὼν ἕνεκα τοῦ θρηνεῖν. | οἷον συνήρμοσταί μου ταῖς φρεσί. ⟨*SVIDAS ἄραρέ με.*⟩ | τουτέστιν ἐκείνην ζηλῶ τὴν ἀεὶ τὸν Ἴτυν στενάζουσαν. ⟨*SVIDAS ἀτυζομένη.*⟩ | καὶ Ἀριστοφάνης ⟨*ran. 103*⟩ 'σὲ δὲ ταῦτ' ⟨ταῦτα L⟩ ἀρέσκει;' || **149** ἀτυζομένα: ἐκπληττομένη τοῖς συμβεβηκόσι καὶ ὀδυρομένη. ⟨*SVIDAS ἀτυζομένη.*⟩ | τὸ δὲ Διὸς ἄγγελος, ὅτι τὸ ἔαρ σημαίνει· Ὅμηρος· 'ὡς δ' ὅτε Πανδαρέου κούρη, χλωρηὶς ἀηδών, Καλὸν ἀείδησιν ἔαρος νέον ἱσταμένοιο' ⟨*τ 518*⟩. ἢ ὅτι τὴν ἡμέραν σημαίνει. ἢ ὅτι τὰ ἑαυτῆς ἀγγέλλει κακὰ καὶ τὴν περιθρυλουμένην ἀγγελίαν καὶ τὸ πάθος. ἢ ἄγγελον εἶπεν οἷον τέρας [καὶ] ⟨om. GVS *κατὰ Iahnius*⟩ τὸ παρ' αὐτοῦ ⟨*αὐτῆς* S⟩ γινόμενον εἰς τερατείαν ⟨G: *τεραστείαν* L⟩ τῆς φύσεως. καὶ Σαπφώ· 'ἦρος ἄγγελος, ἱμερόφωνος ⟨*ἡμερόφωνος* GVhS⟩ ἀηδών'. ⟨*SVIDAS ἀηδών.*⟩ | ⟨*ἱστορία. ὁ Τηρεὺς Θρᾳξὶ ὑπῆρχε καὶ ἔσχε γυναῖκα* ⟨om. Δ⟩ *μίαν τῶν θυγατέρων τοῦ Πανδίονος, τὴν Πρόκνην, καὶ ταύτην εἰς Θρᾴκην κατήγαγεν. ἐπεθύμησε δὲ μετὰ καιρὸν ἡ Πρόκνη ἰδεῖν τὴν ἀδελφὴν αὐτῆς Φιλομήλαν καὶ τῷ Τηρεῖ εἶπε ταύτην ἀγαγεῖν. οὗτος οὖν ὁ Τηρεὺς φέρων τὴν Φιλομήλαν ἠράσθη αὐτῆς καὶ βιασάμενος ἐμοίχευσεν αὐτήν. φοβηθεὶς οὖν μήπως εἴπῃ τοῦτο τῇ ἀδελφῇ τὴν γλῶτταν αὐτῆς κατέκοψεν* ⟨*ἀπέκοψεν* Δ⟩, *ἡ δὲ εἰς τὴν ἀδελφὴν ἐλθοῦσα ἱστὸν ἔστησε καὶ ἐκεῖ διέγραψε τὸν Τηρέα καὶ ὃ αὐτὴν ἐποίησε. γνοῦσα δὲ ἡ αὐταδελφὴ* ⟨*ἀδελφὴ* Δ⟩ *ἔψησε τὸν υἱὸν αὐτοῦ, τὸν Ἴτυν, καὶ † ἔθρεψεν αὐτόν. καὶ τοῦτο αὐτὸς γνοὺς ἔμελλεν ἀναιρεῖν αὐτάς, αὐταὶ* ⟨*αὖται* Δ⟩ *δὲ*

Digitized by Google

ἰὼ παντλάμων Νιόβα, σὲ δ' ἔγωγε νέμω θεόν, 150
ἅτ' ἐν τάφῳ πετραίῳ,
αἰαῖ, δακρύεις.

ΧΟ. Οὗτοι σοὶ μούνᾳ, τέκνον, (στρ. β')
ἄχος ἐφάνη βροτῶν,
πρὸς ὅ τι σὺ τῶν ἔνδον εἶ περισσά, 155
οἷς ὁμόθεν εἶ καὶ γονᾷ ξύναιμος·
οἵα Χρυσόθεμις ζώει καὶ Ἰφιάνασσα

150 παντλᾶμον G vindobonensis | Νιόβα — θεόν separato versu L | νιόβα G η superscr. G¹ | σέ σ' ἔγωγε P | θεῶν G || 151 ἅ γ' *Monkius mus. crit. I p. 70 Wecklinus art. p. 45.* ἃ κἀν *Michaelis.* ἅτις τάφῳ 'ν πετρ. *Blaydesius* || 152 αἰαῖ *Hermannus*: αἰ αἰ L αἰ αἰ PlEB αἰ αἰ G αἰεὶ ς αἰὲν ς ἀεὶ *Wunderus* · || 153 οὗτοι σοι l οὐ τοί σοι G || 154 ἄχθος *Lachmannus de chor. syst. p. 159* ἄλγος *Turnerius* || 156 αἷσ G || 157 οἵα P *Erfurdtius Froehlichius*: οἷα LlG οἵ'α E | ζώει — Ἰφιάν. separato versu L

μετεβλήθησαν εἰς ὄρνεα, ἡ μὲν εἰς ἀηδόνα ἡ δὲ εἰς χελιδόνα, καὶ μέχρι τοῦ νῦν καταδιώκει αὐτὰς ὁ τηρεύς. τοῦ ἔαρος δέ ἐστιν ἡ χελιδὼν ἄγγελος, καὶ ἔστι κεκομμένη τὴν γλῶτταν καὶ ψελλίζει. narratiunculam triclinianam habent V *et* Δ *(cod. flor. 2788).*⟩ || 150 ἀντὶ τοῦ ἐν τιμῇ τῶν θεῶν μερίζω σέ. || 151 τουτέστι καὶ ἀπολιθωθεῖσα. Ὅμηρος· 'ἐν Σιπύλῳ, ὅθι φασὶ Τυφωέος ⟨θεάων *Brunckius*⟩ ἔμμεναι εὐνάς' ⟨*Ω 615*⟩. | ⟨*ἱστορία. ἡ Νιόβη ἦν θυγάτηρ τοῦ Ταντάλου καὶ ἔσχεν ἐξ υἱοὺς καὶ ἐξ θυγατέρας. καί ποτε* ⟨τότε Δ⟩ *ἐκαυχήσατο καὶ εἶπεν ὅτι εὐτεκνοτέρα εἰμὶ τῆς Λητοῦς· ἡ γὰρ Λητὼ εἶχε μίαν θυγατέρα, τὴν Ἄρτεμιν, καὶ ἕνα υἱόν, τὸν Ἀπόλλωνα. μανεῖσα δὲ ἡ θεὸς εἶπε τῷ Ἀπόλλωνι· καὶ ἀνῄρηκε τοὺς ἄρρενας, ἡ δὲ Ἄρτεμις τὰς θηλείας. καὶ ἡ Νιόβη τοῦτο παθοῦσα ἀπὸ τῆς λύπης ἀπελιθώθη, καὶ ἀπολιθωθεῖσα ἔτι κλαίει. λέγεται δὲ ὅτι περὶ τὸ Σίπυλον ὄρος ἦν τις ἀγαλματουργός· οὗτος λαβὼν λίθον ἐποίησεν ἄγαλμα τῆς Νιόβης, καὶ πηγὴν εὑρὼν ἔθηκε τοῦτο περὶ τὴν πηγήν, μικρὰν δὲ ῥανίδα ἀπὸ τῶν ὀπισθίων τῆς κεφαλῆς μερῶν τρυπήσας κατήνεγκε διὰ τῶν ὀφθαλμῶν· οἱ δὲ βάρβαροι τοῦτο οὐ νοοῦσι* ⟨*οἱ — νοοῦσι* om. Δ⟩. *narratiunculam triclinianam habent* V *et* Δ *(cod. flor. 2788.)*⟩ || 155 περισσά: ἀντὶ τοῦ ἄμετρος ἐν τῷ θρηνεῖν. | περισσῶς, φησίν, ὀδύρῃ παρὰ ⟨*περὶ* GV⟩ τούτους ⟨*τούτοις* G⟩ οἷς ἐκ τοῦ αὐτοῦ γένους τυγχάνεις· ὥστε καὶ ἕτερόν τι διδάσκει ἡμᾶς, ὅτι καὶ ἀδελφαὶ αὐτῇ εἰσι δύο μετριώτερον τὴν συμφορὰν φέρουσαι. | πρὸς τὸ ἄχος περισσή. || 157 ἢ Ὁμήρῳ ἀκολουθεῖ εἰρηκότι τὰς τρεῖς ⟨*ζῆν τὰς* G⟩ θυγατέρας τοῦ Ἀγαμέμνονος ⟨*I 144*⟩, ἢ ὡς ὁ τὰ Κύπρια δ' φησὶν ⟨L: *διὰ* G *διαφόρους φησὶν Elmsleius δύω φησὶν Blaydesius διαιρεῖ Michaelis*⟩ Ἰφιγένειαν καὶ Ἰφιάνασσαν. ⟨*cf. SCHOL. guelf. EVRIP. Or. 23* οὗτος ὁ ποιητὴς γ' *λέγει θυγατέρας γεννηθῆναι τῷ Ἀγαμέμνονι, ὁ δὲ Σοφοκλῆς ἐν τῷ β' δράματι τέσσαρας μετὰ τῆς Ἰφιανάσσης.*⟩

Digitized by Google

κρυπτᾷ τ' † ἀχέων ἐν ἥβᾳ,
ὄλβιος, ὃν ἁ κλεινὰ
γᾶ ποτὲ Μυκηναίων
δέξεται εὐπατρίδαν, † Διὸς εὔφρονι
βήματι μολόντα τάνδε γᾶν Ὀρέσταν.
ΗΛ. ὅν γ' ἐγὼ ἀκάματα προσμένουσ' ἄτεκνος,
τάλαιν', ἀνύμφευτος αἰὲν οἰχνῶ,
δάκρυσι μυδαλέα, τὸν ἀνήνυτον
οἶτον ἔχουσα κακῶν· ὃ δὲ λάθεται
ὧν τ' ἔπαθ' ὧν τ' ἐδάη. τί γὰρ οὐκ ἐμοὶ

159 *ἀχέων Heathius Bergkius FGSchmidtius progr. neostrelit. 1862 p. 8 ἀπὼν Michaelis ἀνέχων Vsenerus n. rhein. mus. XXV p. 574 ἀνθῶν Schenkelius ztschr. f. oest. gymn. 1869 p. 537* || **160** ΗΛ΄ personae notam praef. LlPEG, *del. Reiskius Tyrwhittus* | *ὄλβιον Brunckius ἄθλιος Martinus Blaydesius p. 280* | ἁ κλειν•• L corr. Ε ἀκλεινά P || **161** •γᾶι L || **162** *ποδὸς Hauptius ind. schol. berol. 1865 p. 11 (opusc. II p. 296)* || **163** *νεύματι Burgesius ad Aesch. suppl. p. 70 Froehlichius πνεύματι Blaydesius Metzgerus blätter f. bayr. gymn. IX p. 161 λήματι Meinekius ad Oed. Col. p. 251 ῥήματι Mayhoffius progr. gymn. vitzthum. dresd. 1870 p. 18 Blaydesius* | μολῶντα l corr. l^1 μολ•ντα E | *τηλέδαπον vel τηλέγονον Ὀρέσταν Burgesius τηλύγετον Ὀρ. Wecklinus jahrb. f. philol. suppl. IX p. 168* || **164** ΗΛ. om. LlPEG, *a v. 160 huc revoc. Reiskius Tyrwhittus* | *ὅν γ' ἐγὼ Hermannus*: ὃν ἔγωγ' LlPEG || **165** προσμένουσ' ἄτεκνος separato versu L || **166** *αὐχμῶ Morstadtius progr. schaffhus. 1864 p. 13 οἰκῶ FGSchmidtius progr. neostrelit. 1874 p. 29. ἀνύμφευτος, αἰὲν οἰχνῶ Λάκρυσι Turnerius* || **167** τὸ 'δάκρυσι μυδαλέον' schol. Soph. Ant. 410 | *πανανηνύτων Reiskius τὸν ἀνηνύτων Morstadtius* || **168** *ὄτλον FGSchmidtius anal. sophocl. p. 19* | ὁ δὲ λάθεται PlΠ ὧδ' ἐλάθεται L o superscr. Π ὃ δ' ἐλάθεται l o superscr. l^1 ὁ δὲ λάθετα E (λάθετο E^1 'λάθετο E^2) ὅδ' ἐλαθετο G || **169** ἔπαθ' PEΠ: ἔπαθεν LlG | *ἐδάην Wecklinus* | *οὐχί μοι Herwerdenus exerc. crit. p. 127*

---

159 κρυπτᾷ τ' ἀχέων: ἢ ⟨Lv: om. GS⟩ ἀχέων μετοχή ἐστιν ἀντὶ τοῦ δυσφορῶν ⟨*δυσχειροῦσα* G⟩ ἐπὶ τῷ ⟨GS: τὸ Lv⟩ κεκρύφθαι· ἢ ὁ ⟨L: *ὅ ἐστιν* ὁ G ὁ v *ἀντὶ τοῦ* S⟩ ἐν ἥβῃ κρυπτῇ λυπούμενος. ⟨*SVIDAS ἀχέων.*⟩ ⟨*plura excidisse censet HStephanus de dial. att. p. 152.*⟩ | *EVSTATHIVS ad Hom. Λ 22 p. 440 καινὸν οὖν γένος οὐ μόνον 'ἡ ὑλήεις Ζάκυνθος' καὶ ὅσα τοιαῦτα, ἀλλὰ καὶ τὸ 'ἀχέων Ἀθηνᾶ'. τοιοῦτον κατά τινας καὶ παρὰ τῷ φιλομήρῳ Σοφοκλεῖ τὸ κρυπτᾷ τ' ἀχέων ἐν ἥβᾳ, ἤγουν ἐν ἀφανεῖ ἀχέουσα ἥβῃ, ἡ Ἠλέκτρα δηλαδή.* | **163** ἀντὶ τοῦ ὁδῷ, πομπῇ. || **164** ἀκάματα: ἀκαμάτως καὶ ἀδιαλείπτως. λέγοι ⟨*λέγω* LG⟩ δ' ἂν ταῦτα ἐν ὑποκρίσει. ἢ οὐ κεκμηκότως. || **166** περιέρχομαι. ⟨*SVIDAS οἰχνῶ.*⟩ || **167** διάβροχος τοῖς δάκρυσιν. ⟨*SVIDAS μυδαλέας.*⟩ | ἀτελείωτον. ⟨*SVIDAS ἀνήνυτον.*⟩ || **169** ὧν τ' ἔπαθεν ὧν τ' ἐδάη:

Digitized by Google

ἔρχεται ἀγγελίας ἀπατώμενον;
ἀεὶ μὲν γὰρ ποθεῖ,
ποθῶν δ' οὐκ ἀξιοῖ φανῆναι.
ΧΟ. Θάρσει μοι, θάρσει, τέκνον. (ἀντ. β')
ἔτι μέγας [ἐν] οὐρανῷ
Ζεύς, ὃς ἐφορᾷ πάντα καὶ κρατύνει·
ᾧ τὸν ὑπεραλγῆ χόλον νέμουσα
μήθ' οἷς ἐχθαίρεις ὑπεράχθεο μήτ' ἐπιλάθου·
χρόνος γὰρ εὐμαρὴς θεός.
οὔτε γὰρ ὁ τὰν Κρῖσαν
βουνόμον ἔχων ἀκτὰν
παῖς Ἀγαμεμνονίδας ἀπερίτροπος

170 ἔρχετ' G | *ἀγγελίαις ἀπατωμένῃ Herwerdenus Schenkelius ztschr. f. oest. gymn. 1869 p. 538 ἀγγελίαις ἀπατῶν μ' ἀεὶ Herwerdenus* || 171 *ἀεὶ Brunckius*: αἰεὶ LlPEG || 172 δ' *ἀπαξιοῖ Bothius Meinekius ad Oed. Col. p. 252 ⟨Hesychius ἀπαξιοῖ· οὐκ ἀξιοῖ, ὑπερηφανεύεται⟩* δ' *οὐ ἀξιοῖ IHHSchmidtius ant. compositionsl. p. XXVI Graebnerus progr. burg. 1870 p. XIII* || 173 θάρσοι τέκνον P || 174 ἔτι L: ἔστι lPEG schol. 823 ἐστὶ Β | *ἐν del. Heathius* | *μέγας ἔτ' ἐν οὐρανῷ Hermannus* || 176 ὑπεράλγητον G || 177 ἐχθραίρεισ G || 178 ὑπεράχθεο — ἐπιλάθου separato versu L || 179 *εὐμενὴς Blaydesius* || 180 ὅτ' ἂν G | Κρῖσαν ς *Hermannus*: κρίσαν LlPE κρίσσαν l¹G *Κρίσᾳ Musgravius Κρίσας Nauckius* || 181 βουνόμον ΕPEGΣ Suidas: βούνομον L βουνόμενον l βουνόμαν vindobonensis | ἀχτὰν G corr. G¹ || 182 ἀγαμεμνίδασ L ἀγαμεμνονίδησ G¹ | *παῖδ' Ἀγαμεμνονίδαν ἀνεπίστροφος Burgesius ad Aesch. suppl. p. 194 παῖ, 'ς Ἀγαμεμνονίδας ἀπεριτρ. Wiedmannus progr. attendorn. 1871 p. 6 τοῖς Ἀγαμεμνονίδαις ἀπεριτρ. Krammius in symbolis spengelianis p. 8* | *ἀπερίσκοπος Wolffius ἀνεπίτροπος Blaydesius p. 282*

ὧν ἔπαθεν παρ' ἐμοῦ εὐεργεσιῶν· διέσωσε γὰρ αὐτόν· ὧν δὲ ἐδάη, ὅτι συνεχεῖς ἔπεμπεν ἀγγέλους δηλοῦσα τὰ κατ' Αἴγισθον. || 176 ᾧ τὸν ὑπεραλγῆ χόλον: ᾧ τινι, τῷ Διί, τὸν ὑπεραλγοῦντα χόλον τοῖς πεπραγμένοις νέμουσα ⟨ν: *μένουσα* L⟩, μὴ ὑπερβολῇ χρῶ τοῖς λυπηροῖς καὶ δεινοῖς, μήτε ἐπιλάθου αὐτῶν· ἀλλὰ μέμνησο μὲν αὐτῶν, γενναίως δὲ φέρε. | ἢ μήτε ὑπὲρ τὸ δέον ἔχθαιρε μήτε ἐπιλανθάνου τῆς ἔχθρας. ⟨*SVIDAS μήθ' οἷς.*⟩ | ἄγαν ὀδυνηρόν, λυπηρόν. ⟨*SVIDAS ὑπεραλγῆ.*⟩ || 179 χρόνος γὰρ εὐμαρής: ὁ γὰρ χρόνος εὐμαρῶς παρέρχεται. ⟨*SVIDAS μήθ' οἷς χρόνος.*⟩ αἰνίττεται δὲ ὅτι ⟨*Iahnius: ἐνίοτε δὲ οὐ* L *ἐνίοτε δὲ καὶ* v⟩ μετ' ὀλίγον ἀνυομένου τοῦ χρόνου ἥξει Ὀρέστης. | ἢ εὐχερής ἐστιν ὁ χρόνος ὥστε μετελθεῖν τοὺς ἀδίκους. ⟨*SVIDAS χρόνος.*⟩ | *EVSTATHIVS ad Hom. Ω 139 p. 1342 ὁ διὰ μέσου καιρὸς μαλάττει τὴν ἐν τοῖς θυμουμένοις σκληρότητα, ὥστε ἀληθεύειν τὸν εἰπόντα ὅτι χρόνος εὐμαρὴς θεός.* || 180 Φωκικήν· Κρίσα γὰρ πόλις Φωκίδος. || 181 βοῶν θρεπτικήν. ⟨*SVIDAS βουνόμον.*⟩ || 182 ἀπερίτροπος: ἀνεπίστροφος,

Digitized by Google

οὔθ' ὁ παρὰ τὸν Ἀχέροντα θεὸς ἀνάσσων.
ΗΛ. ἀλλ' ἐμὲ μὲν ὁ πολὺς ἀπολέλοιπεν ἤδη
βίοτος ἀνέλπιστος, οὐδ' ἔτ' ἀρκῶ·
ἄτις ἄνευ τοκέων κατατάκομαι,
ἃς φίλος οὔτις ἀνὴρ ὑπερίσταται,
ἀλλ' ἀπερεί τις ἔποικος ἀναξία
οἰκονομῶ θαλάμους πατρός, ὧδε μὲν

185 ἀπολέλοιπεν ἤδη separato versu L || 186 *ἀνέλπιστον Σ? Nauckius* | οὐδέ τ' PE οὐδέτ' G || 187 ἄτησ G corr. G^1 | τοκέων vindobonensis *τεκέων Meinekius ad Oed. Col. p. 253* | κατατήκομαι G Suidas || 189 ἀπερεί τις LPE: ἄπερ εἴ τις $1E^1$ ὡς supra εἴ add. 1^1 ὡσπερείτισ G ἄπερ ἥτις et ἄπερ τις Suidas. ἀλλὰ ἥ τις vindobonensis | *ἔπακτος Morstadtius p. 13 Bakhovenus quaest. soph. p. 78* || 190 οἰκονομῶ* L οἰκονομῶι l. ἀνάξια οἰκονομῶν Suidas?

ἀνεπέλευστος· ἔνθεν καὶ τὸ 'περιτροπέων ἐνιαυτός' ⟨*Hom. B 295*⟩. | ἀπὸ κοινοῦ δὲ ληπτέον τὸ ἀπερίτροπος· οὔτε Ὀρέστης ἀπερίτροπος, ὃς ἐν τῇ Φωκίδι τρέφεται, οὔτε ὁ κάτω ⟨*ἑκατηβόλος* G⟩ θεός· ἀλλὰ καὶ ὑπὸ Ὀρέστου τιμωρηθήσονται, καὶ ἀπὸ τῶν χθονίων θεῶν ἔσεσθαι τὴν τιμωρίαν τοῦ ἀδίκως ἀνηρημένου προσδόκα. τινὲς δὲ τὸ ἀπερίτροπος ἐπὶ μὲν Ὀρέστου ἀνεπέλευστος, ἐπὶ δὲ τοῦ Πλούτωνος ἀνεπίστροφος τοῦ τοὺς ἐχθροὺς μετελθεῖν· πολλάκις γὰρ τὸ κατὰ κοινοῦ λαμβανόμενον διαφόρως νοεῖται. καὶ Ὅμηρος· 'ἔνθ' ἑλέτην δίφρον τε καὶ ἀνέρε δήμου ἀρίστω' ⟨*Λ 328*⟩· τὸ ἑλέτην κατὰ κοινοῦ ἐστιν, ἀλλ' ἐπὶ μὲν τοῦ δίφρου ἀντὶ τοῦ ἕλαβον, ἐπὶ δὲ τῶν ἀνδρῶν ἀντὶ τοῦ ἐφόνευσαν. || 183 οὔθ' ὁ παρὰ τὸν Ἀχέροντα: οὔτε ὁ Ἅιδης ἀνεπίστροφος (ἀπὸ κοινοῦ γὰρ τὸ ἀπερίτροπος ⟨*ἀνεπίστροφος* G⟩) τοῦ τοὺς ἐχθροὺς μετελθεῖν, ἀλλ' ἔχει ἐπιστροφὴν καὶ ἐπιμέλειαν ποιεῖται. ⟨*cf. SVIDAS ἀπερίτροπος.*⟩ || 184 ἀλλ' ἐμὲ μὲν ὁ πολύς: οἷον τὸ πλεῖστον τοῦ βίου ἐβίωσα ἐν κακοῖς. καὶ ὁ πλείων με, φησί, βίος ἀπολέλοιπεν, μηδέποτε ἐν ἀγαθῇ ἐλπίδι γενομένην, ἐπεὶ μέχρι νῦν οὐδὲν ὑπὲρ ἐκδικίας Ἀγαμέμνονος πέπρακται. ⟨*SVIDAS οἰκονομῶ. ὑπερίσταται.*⟩ || 186 *SVIDAS ἀρκῶ· ἰσχύω, ὑπομεῖναι δύναμαι· 'ὁ πολὺς — ἀρκῶ'.* || 188 ἃς φίλος οὔτις ἀνήρ: ἤτοι ἧς φίλος οὐδεὶς προίσταται, ἀλλὰ πάντες εἰσὶν ἐν ἀτυχήμασιν εὐλαβούμενοι, ἢ ⟨LS: ὡς β om. V *κατ' Michaelis*⟩ ἐκεῖνο ⟨*ἐκεῖ* G *ἐκεῖνος* V⟩ ''Ἀνδρὸς κακῶς πράσσοντος ἐκποδὼν φίλοι'. ⟨*SVIDAS οἰκονομῶ. ὑπερίσταται. cf. SCHOL. ARISTID. p. 681 D ὥσπερ καὶ τὸ 'Φίλου κακῶς — φίλοι', Σοφοκλέους ὄν, παροιμιῶδες γέγονε καὶ ἕτερα μυρία.*⟩ || 189 ἔποικος: ἀντὶ τοῦ μέτοικος. | ἀναξία δὲ ⟨*δούλη* add. V⟩ ἀξίαν οὐκ ἔχουσα ἀλλ' ἄτιμος. || 190 οἰκονομῶ δὲ ἀντὶ τοῦ ἐνδιαιτῶμαι ⟨*Michaelis: διαιτῶμαι* LVS, *κατὰ add. Dindorfius, διατάττω* G⟩ τοὺς πατρῴους οἴκους. ⟨*SVIDAS ἀναξία.*⟩ | *SVIDAS οἰκονομῶν· ἀντὶ τοῦ ἐνδιαιτώμενος τοὺς πατρῴους οἴκους· οἷά τις ἔποικος ἀναξίως οἰκονομῶ δό-*

Digitized by Google

ἀεικεῖ σὺν στολᾷ,
κεναῖς δ' ἀμφίσταμαι τραπέζαις.
ΧΟ. Οἰκτρὰ μὲν νόστοις αὐδά, (στρ. γ')
οἰκτρὰ δ' ἐν κοίταις πατρῴαις
ὅτε οἱ παγχάλκων ἀνταία
γενύων ὥρμάθη πλαγά.
δόλος ἦν ὁ φράσας, ἔρος ὁ κτείνας,
δεινὰν δεινῶς προφυτεύσαντες
μορφάν· εἴτ' οὖν θεὸς εἴτε βροτῶν
ἦν ὁ ταῦτα πράσσων.

191 σὺν στολᾶι El¹: συστολᾶι L σὺν στολᾶ l συνστολᾷ Pe σὺν στολᾷ G, η supra ᾷ add. G¹ aut G² || 192 *κενὰ Hartungus πλέαις Bakhovenus κοιναῖς Blaydesius* | ἀμφίσταμαι l Eustathius ad Hom. λ 418 p. 1692: ἀφίσταμαι L ἐφίσταμαι PGE² ἐφίεμαι E | *κοινᾶς δ' ἀφίσταμαι (ἐξίσταμαι Autenriethius progr. bipont. 1879 p. 6) τραπέζας Schneidewinus* || 193 *γ' ἐν Blaydesius* || 195 *οἱ Hermannus*: σοι LIPEGΣ *del. Heathius ἐφ' οἱ Blaydesius* || 196 γεννύων E || 197 ἔρος Pe: ἔροσ ex ἔρωσ radendo corr. L ἔρωσ lG | *ἔρος ἦν ὁ φράσας (πλάσας Wakefieldus), δόλος Wakefieldus silv. crit. II p. 119 Bergkius Nauckius Lindnerus coth. soph. p. 83 Herwerdenus exerc. crit. p. 113* || 198 προφυτεύσαντεσ IPEE²: προφητεύσαντεσ LG || 199 *μομφάν Wakefieldus Hamacherus Walterus emend. in Soph. spec. p. 19 λώβαν Herwerdenus Mnemos. n. VI p. 268*

μους πατρός. | ὧδε μὲν ἀεικεῖ σὺν στολᾷ: δεικτικῶς τὸ ὧδε. ἐλεεινὸν δὲ τὸ τοιοῦτον καὶ λεληθότως ἐμφαῖνον τὸ σχῆμα τῶν ὑποκριτῶν. || 193 οἰκτρὰ μὲν νόστοις αὐδά: ἡ ἀγγελία ἡ περὶ τοῦ νόστου τοῦ πατρὸς οἰκτρὰ ἐγένετο εὐθέως ἀναιρεθέντος. | ἀπὸ κοινοῦ δὲ τὸ αὐδά. οἰκτρά σοι οὖν γέγονεν ἡ φωνὴ ἡ ἀγγέλλουσα περὶ τοῦ νόστου τοῦ πατρός, οἰκτρὰ δὲ καὶ περὶ τῆς κοίτης αὐτοῦ. | οἷον οἰκτρὰ πέπονθας, καὶ ⟨*del. Iahnius*⟩ ὅτε ἤκουσας παρεῖναι Ἀγαμέμνονα, προσδοκῶσα ὅτι ἐπιβουλευθήσεται· οἰκτρὰ δὲ καὶ ὅτε ⟨*Blaydesius: ὅτι καὶ* Lv *ὅτε καὶ Bruncknius*⟩ ἡ πρᾶξις γέγονε καὶ ἀνῃρέθη. || 195 ἀνταία γενύων: ὅτε ⟨*ἀνταία: καὶ Ὅμηρος* G⟩ ἀνταίαν ἐπλήγης ⟨*ἐπλήγη* v⟩ ἀπὸ γενύων παγχάλκων, ὅ ἐστι πελέκεων· γένυς γὰρ εἶδος πελέκεως ⟨G: *πελέκεος* Lv⟩. ⟨*SVIDAS γένυς.*⟩ || 197 δόλος ἦν ὁ φράσας: ἀντὶ τοῦ ὁ φρασάμενος, ὁ ἐπινοησάμενος. ὁ δὲ ἀνελὼν ἔρως· δι' ἔρωτα γὰρ ἑαυτῶν ἀνεῖλον Ἀγαμέμνονα. | δόλος ὁ φρασάμενος τὴν ἑστίασιν ἐν ᾗ ἀνῃρέθη. ⟨*SVIDAS φράσας, qui addit ἔρως ὁ κτείνας, ὁ Αἴγισθος δι' ἔρωτος.*⟩ || 198 προσκεψάμενοι. ⟨*προκατασκευάσαντες* add. E².⟩ || 199 μορφάν: μορφήν, τύπον. τὴν δὲ μοιχείαν φησὶ τοῦ Αἰγίσθου, ἣ τὴν ὄψιν ἣν εἰργάσατο τοῦ φόνου. | εἴτ' οὖν θεός: πάνυ αἰδημόνως ὁ χορὸς τὸ μὲν πρᾶγμα λέγει, τοὺς δὲ πράξαντας οὐκ ἐλέγχει.

Digitized by Google

ΗΛ. ὦ πασᾶν κείνα πλέον ἁμέρα
ἐλθοῦσ' ἐχθίστα δή μοι·
ὦ νύξ, ὦ δείπνων ἀρρήτων
ἔκπαγλ' ἄχθη·
τοὺς ἐμὸς ἴδε πατὴρ
θανάτους αἰκεῖς διδύμαιν χειροῖν,
αἳ τὸν ἐμὸν εἶλον βίον·
πρόδοτον, αἵ μ' ἀπώλεσαν·
οἷς θεὸς ὁ μέγας Ὀλύμπιος
ποίνιμα πάθεα παθεῖν πόροι,
μηδέ ποτ' ἀγλαΐας ἀπονααίατο
τοιάδ' ἀνύσαντες ἔργα.
ΧΟ. Φράζου μὴ πόρσω φωνεῖν. (ἀντ. γ')

201 ἠλ΄ personae notam male v. 203 adscriptam huc revocavit G² | πασᾶν P πᾶσαν E πᾶσᾶν G | κεῖνα G | ἁμερα* L corr. Ε ἁμέρ* P corr. P¹ || **202** ἐλθοῦσα ἐχθίστα G, η add. G¹ || **204** γρ. εκπαγλα πάθη Ε ἔκπλαγ' ἄχθη G in margine γρ. πάθη et ἐκπλαγα πάθη G² || **205** *τοῖς Reiskius Iohnsonus Morstadtius* ὅτ' *Froehlichius WHoffmannus ztschr. f. gymn.-w. 1865 p. 356* | ἴδε *Brunckius*: εἶδε LlPE οἶδε G || **206** *αἰκεῖς Seidlerus de vers. dochm. p. 404 Hermannus Blomfieldus mus. crit. I p. 72*: ἀϊκεῖσ L ἀεικεῖσ lPEG | χειροῖν ς *Heathius Brunckius*: χεροῖν LlPEG || **208** αἵ μ' Ε in litura | ἀπωλέσ*ν L corr. Ε || **209** ὁ om. E Suidas || **211** μὴ δὲ P | ὀναίατο Suidas || **213** πόρσω LPEG γρ. πόρσω l¹: πόρρω add. Ε πρόσω l γρ. πρόσω G² in margine

---

201 ⟨*ὦ ἡμέρα ἐκείνη ἡ ἐλθοῦσα ἐμοὶ ἐχθίστη, ἡ μάλιστα μεμισημένη πασῶν ἡμερῶν. τὸ δὲ πλέον περισσόν.* add. Β⟩ || **203** ὦ δείπνων ἀρρήτων: τῶν ὑπὸ Αἰγίσθου, φησί, τῷ Ἀγαμέμνονι παρασκευασθέντων ἐπ' ὀλέθρῳ, ἃ οὐδὲ ὀνομάσαι καλόν. || **204** μεγάλα. || **206** τῆς Κλυταιμνήστρας καὶ τοῦ Αἰγίσθου. || **207** αἳ τὸν ἐμὸν εἶλον βίον: πάνυ περιπαθῶς. αἴτινες χεῖρες, αἱ ἀνελοῦσαι τὸν Ἀγαμέμνονα, τὸν ἐμὸν βίον ἀνεῖλον καὶ προέδωκαν τοῖς ἐχθροῖς. || **210** ποίνιμα: ποινὴ λέγεται ἐπὶ μόνης καταβολῆς χρημάτων. Ὅμηρος· ⟨*I 633*⟩ 'Ποινὴν ⟨ἣ add. Suidae cod. A⟩ οὗ παιδὸς ἐδέξατο τεθνειῶτος' καὶ ''Αλλ' ⟨Lv: *καὶ ὥστε. ἀλλ'* G *καὶ αὖθις ἀλλ'* S *καί ῥ' Iahnius*⟩ ὁ μὲν ἐν δήμῳ μένει αὐτοῦ πόλλ' ἀποτίσας, Τοῦ δέ τ' ἐρητύεται κραδίη καὶ θυμὸς ἀγήνωρ Ποινὴν δεξαμένῳ'. ⟨*SVIDAS ποινή. qui addit λέγεται δὲ καὶ ἡ ἀντέκτισις καὶ τιμωρία· 'οἷς — πόροι'.*⟩ | ⟨*ἄξια ποινῆς.* add. Β⟩ || **211** ἡδονῆς, δόξης. | *SVIDAS ὀναίατο· ἀπολαύσειαν. Σοφοκλῆς 'μηδέποτ' ἀγλαΐας ὀναίατο', τουτέστιν ἡδονῆς, δόξης, 'τοιάδ' ἀνύσαντες ἔργα', ἤτοι τὸν ἐμὸν πατέρα ἀνελόντες.* || **213** φράζου μὴ πόρσω φωνεῖν: ὁ χορὸς ἐπιτιμᾷ τῇ Ἠλέκτρᾳ μὴ ἄντικρυς ταῖς βλασφημίαις κατὰ Κλυται-

Digitized by Google

οὐ γνώμαν ἴσχεις ἐξ οἵων
τὰ παρόντ'; οἰκείας εἰς ἄτας
ἐμπίπτεις οὕτως αἰκῶς.
πολὺ γάρ τι κακῶν ὑπερεκτήσω,
σᾷ δυσθύμῳ τίκτουσ' ἀεὶ
ψυχᾷ πολέμους· τὰ δὲ τοῖς δυνατοῖς
οὐκ ἐριστὰ πλάθειν. .
ΗΛ. [ἐν] δεινοῖς ἠναγκάσθην, [ἐν] δεινοῖς·
ἔξοιδ', οὐ λάθει μ' ὀργά.
ἀλλ' ἐν γὰρ δεινοῖς οὐ σχήσω
ταύτας ἄτας,
ὅφρα με βίος ἔχῃ.
τίνι γάρ ποτ' ἄν, ὦ φιλία γενέθλα,

215 τὰ παρόντ'; lPEB *Bergkius*: τὰ παρόντ'· L τὰ παρόντ', G τὰ παρόντ' cum sequentibus coniungit vindobonensis *ἀγαθῶν Σ? Nauckius ἀπόρων Wecklinus jahrb. f. philol. suppl. IX p. 168* | οἰκείασ LlPEΣ: οἰκείασ G *οἰκείας δ' Bergkius οἵας Σ? Reiskius Herwerdenus anal. trag. p. 200 οὐδ' οἵας Piccolos suppl. à l'anth. gr. p. 330* || 216 *αἰκῶς Seidlerus Hermannus Blomfieldus*: ἀεικῶσ LlPEG Suidas (ἄεικες) *εἰκῇ Michaelis* || 217 ὑπερεκτίσω E || 218 θυσθύμωι l corr. l^1 | ἄεὶ L αἰεὶ PE || 219 *τάδε Bothius Hermannus* || 220 *ἀρεστὰ (Froehlichius) GKruegerus n. jahrb. f. philol. 1870 p. 602* | *τλᾶθι Wakefieldus silv. crit. III p. 35* || 221 *ἐν utrumque del. Brunckius*: ἐν δεινοῖς ἠναγκάσθην δή Triclinius *ἐν δεινοῖς ἐζεύχθην, δεινοῖς Bergkius δεινοῖς ἠναγχάσθην δεινῶν Wecklinus art. p. 71 δεῖν' ἠναγκάσθην ἐν δεινοῖς Wolffius δεινῶς ἠγάσθην ἐν δεινοῖς Meinekius ad Oed. Col. p. 253* || 222 οὐ γὰρ λάθη E, λάθει corr. E^1 | λαθοιμ' οὐργὰ G | ὀργᾶι L corr. B *ἄτα Nauckius Morstadtius progr. schaffhus. 1864 p. 15* || 223 σχή G suppl. G^2 || 224 *πω τὰς ὀργάς Reiskius ταύτας ὀργάς Nauckius Morstadtius ταύτας ἀχάς Blaydesius* || 225 μ' ὁ vindobonensis | ἔσχη E || 226 ἄν PEG: om. Ll | φίλια G φίλα Suidas | γενέθλα PEB: γένεθλα LlG

μνήστρας καὶ Αἰγίσθου χωρεῖν. | οἰκείας δὲ ἤτοι τὰς συγγενικὰς ἢ ἀπὸ σοῦ ἐσομένας καὶ οὐκ ἀλλαχόθεν. || 214 οὐ γινώσκεις, φησίν, ἐξ οἵων ἀγαθῶν εἰς τί ἀνιαρὸν ἐλήλυθας; | ⟨*ἀντὶ τοῦ οὐ νοεῖς;* add. B⟩ || 218 τοιαῦτα ἐννοοῦσα, ἐξ ὧν πολεμεῖταί σου ἡ ψυχή. | σαυτῇ γεννῶσα ταῦτα, ἐξ ὧν πολεμεῖταί σου ἡ ψυχή. | ὡς ⟨*καὶ ἄλλως·* G⟩ ἐν ἀθυμίαις αὐτῆς οὔσης ⟨*ταῦτα φησίν* add. G⟩. || 219 τὰ δὲ τοῖς δυνατοῖς οὐκ ἐριστά: τοῖς κρατοῦσιν οὐ δι' ἔριδος δεῖ εἰς ταῦτα προσπελάζειν· ἀντὶ τοῦ οὐχ οἷόν τέ σε ἐρίζειν τοῖς δυνατοῖς. | καὶ ἄλλως· ταῦτα δὲ ἃ πράττεις οὐκ ἐριστὰ τοῖς κρατοῦσίν ἐστι, τουτέστι [τοῖς] ⟨*τὴν Lascaris*⟩ περὶ τούτων φιλονεικίαν πρὸς τοὺς κρατοῦντας ποιεῖσθαι ἀσύμφορον. || 220 πελάζειν. || 222 τοῦτο τὸ ἔπος, φησίν, οὐ λανθάνει με, ἀλλ' οἶδα τὸ ἀσφαλὲς καὶ συμφέρον· διὰ δὲ τὴν ὑπέρβασιν τῶν δεινῶν ἀναγκάζομαι καὶ ἐπικινδυνώδη τινὰ φθέγγεσθαι. || 226 τίνι γάρ ποτ' ὦ φι-

Digitized by Google

πρόσφορον ἀκούσαιμ' ἔπος,
τίνι φρονοῦντι καίρια;
ἄνετέ μ' ἄνετε, παράγοροι·
τάδε γὰρ ἄλυτα κεκλήσεται,
οὐδέ ποτ' ἐκ καμάτων ἀποπαύσομαι
ἀνάριθμος ὧδε θρήνων.
ΧΟ. Ἀλλ' οὖν εὐνοίᾳ γ' αὐδῶ (ἐπῳδός)
μάτηρ ὡσεί τις πιστά,
μὴ τίκτειν σ' ἄταν ἄταις.
ΗΛ. καὶ τί μέτρον κακότατος ἔφυ; φέρε,
πῶς ἐπὶ τοῖς φθιμένοις ἀμελεῖν καλόν;

230 κεκτήσομαι *Morstadtius progr. schaffhus. 1864 p. 16* || 231 οὐδέ superiori versui add. L οὐ G | καμμάτων G | ἀποπαύσομαι l || 232 ἀμέτοχος superscr. E ἀνήριθμος Σ vindobonensis ἀνάνομος Σ *Bentleius class. journ. XXVI p. 246* || 233 εὐνοίαι ElP: εὐνοία LEG || 234 ὡσεί LG¹: ὡσ εἴ lPEGL² | πιστα l ὴ superscr. l¹ || 235 σ' om. Suidas (ἄτη) | σ' ἄτας vindobonensis, ς in litura *ἄτας ἄταις vel ἄταν ἄτᾳ Blaydesius* || 236 τι G | κακότατοσ LlgΣ (Hesychius κακότατος· κακότητος): κακότητος l¹PE

λία: παρὰ τίνος γὰρ [ἂν] ⟨om. G, *e lemmate huc irrepsisse censet Pappageorgius beitr. p. 81*⟩ ἀκούσομαι ⟨*ἀκούε σαιμι* V⟩ τὰ συμφέροντα ἢ παρ' ὑμῶν τῶν συνοίκων; ὥστε μοι συγχωρῆσαι ἐν δεινοῖς οὖσῃ παρηγορίαν τινὰ ἴσχειν ἐκ τῶν ὀδυρμῶν καὶ θρήνων· οὐ γὰρ πρὸς ξένους ἔχω ⟨*λέγω Blaydesius*⟩, ἀλλὰ πρὸς ὑμᾶς εὐνοούσας. | ἀντὶ τοῦ παρὰ τίνος. | ⟨*προσφιλὴς ἐμοὶ γενεά.* add. L²⟩ || 228 ⟨*παρὰ τίνος φρονοῦντος καίρια ἤγουν συμφέροντα.* add. L²⟩ || 229 ἐάσατε· οἷον παύσασθέ με παραμυθούμεναι. ἢ οὕτως· ὑμεῖς με παραμυθούμεναι ἄνετε ⟨ἢ — *ἄνετε* om. S⟩· ὅ ἐστιν ἐπιτρέπετε ὀδύρεσθαι καὶ αὖξετέ μου διὰ τῆς παραμυθίας τὸν ὀδυρμόν. || 230 τάδε γὰρ ἄλυτα κεκλήσεται: τὸ θρηνεῖν τὸν πατέρα ἄλυτόν μοι ἐστίν· ὅ ἐστιν οὐδέποτε παύσομαι, ἀλλ' ἀεὶ ἐν τῷ θρηνεῖν ἔσομαι. || 232 ἀνάριθμος ὧδε θρήνων: ἔν τισι κεῖται ⟨L: *ἐν τῷ παράκειται* G *ἔν τι παράκειται* V *ἐν ὑπονοίᾳ δὲ κεῖται* S *ἐν τῷ ὑπομνήματι κεῖται Elmsleius*⟩ ἀνάνομος ⟨*ἀείνομος IGSchneiderus lex. gr. ἀνάριθμος*⟩, οἷον ἀεὶ νεμομένη ἐν αὐτοῖς καὶ οὔποτε χωρὶς οὖσα τῆς τῶν δακρύων νομῆς. κεῖται δὲ καὶ ⟨om. G⟩ ἀνήριθμος, καὶ ἔστιν ὁ λόγος· οὐκ ἔσομαι ⟨*ἀνήριθμος — ἔσομαι* om. GS⟩ ἀνάριθμος θρήνων, ἀλλ' ⟨*θρήνων ἀλλ'* LGV: *τουτέστιν* S⟩ ἐν θρήνοις ἀριθμηθήσομαι ⟨*ἀεὶ* add. G, *ἀεὶ θρηνοῦσα* add. S⟩. | οἷον οὐκ ἀριθμοῦσα αὐτοὺς ἀλλὰ δαψιλέσι ⟨*δαψιλῶς* GS⟩ χρωμένη. ⟨*229—232 SVIDAS ἄνετέ μ'.*⟩ || 236 ⟨*καὶ τί μέτρον ἔχει τόδε τὸ κακὸν ὥστε μετρίως θρηνεῖν; πρὸς γὰρ ἄμετρον κακὸν καὶ ἀμέτρων δεῖται* ⟨*δεῖ καὶ Blaydesius*⟩ *θρήνων.* add. L²⟩ | τῆς συνεχούσης με.

Digitized by Google

ἐν τίνι τοῦτ' ἔβλαστ' ἀνθρώπων;
μήτ' εἴην ἔντιμος τούτοις
μήτ' εἴ τῳ πρόσκειμαι χρηστῷ
ξυνναίοιμ' εὔκηλος, γονέων
ἐκτίμους ἴσχουσα πτέρυγας
ὀξυτόνων γόων.
εἰ γὰρ ὁ μὲν θανὼν γᾶ τε καὶ οὐδὲν ὢν
κείσεται τάλας, οἳ δὲ μὴ πάλιν
δώσουσ' ἀντιφόνους δίκας,
ἔρροι τ' ἂν αἰδὼς ἁπάντων τ' εὐσέβεια θνατῶν.

238 ἔν τινι E *ἐν τίσι Morstadtius progr. schaffhus. 1864 p. 16* | ἔβλαστ' PE: ἔβλαστεν LlG || 239 μὴτ' G || 241 ξυνναίοιμ' P: ξυναίοιμι LG ξυνναίοιμι B ξυναίοιμ' E | *γονέως Morstadtius* || 242 *ἐντίμους Erfurdtius* | ἰσχ*ουσα L corr. B || 245 γᾷ P *Schuppius ztschr. f. oest. gymn. 1863 p. 694* || 247 οἳ *Nauckius*: οἱ LlPEG || 248 ἀντιφώνους EG corr. E^1G^1 || 249 ἔροι E | *τᾶν Martinus* | ἁπάντων P || 250 τ' — θνατῶν separato versu L | εὐσέβεια LlPEG: ϊ (ΐ B) supra ει add. P^1E^1B

---

239 μὴ εἴη ⟨*μὴ μετείη Michaelis*⟩ μοι ταύτης ⟨*τοιαύτης vel ταῦτα Pappageorgius beitr. p. 82*⟩ τιμῆς ⟨*εἴη ταῦτα τιμᾶν* G⟩, τὸ τοὺς γονέας μὴ μέχρι παντὸς ὀδύρεσθαι. | ⟨*τουτέστι μὴ θέλοιμι ἔχειν τιμὴν ὑπὸ τούτων, μηδέ, εἰ συνοικῶ χρηστῷ τινι ἀνδρί, ζηλώσαιμ' ἄν* ⟨*ζηλώσαιμι Pappageorgius*⟩ *τὰ ἐκείνου ἡσυχάζουσα καὶ κατέχουσα τοὺς ἐπὶ τῷ πατρὶ γόους. πτέρυγας δὲ τούτους* ⟨*τοὺς γόους Iahnius*⟩ [*ὀξυτόνους*] ⟨*del. Michaelis*⟩ *εἴρηκε διὰ τὸ ταχύ· ἅμα μὲν τῇ μνήμῃ καὶ ὁ ὀδυρμός, οὐδενὸς τοῦ μεταξὺ ὄντος· ὀξυτόνους δὲ διὰ τὸ σφοδρὸν καὶ μέγα καὶ τὸ εἰς ὀξὺ τείνεσθαι, τουτέστιν εἰς ἄκρον ἐλθεῖν.* | *τοῖς ἀμελοῦσι τῶν γονέων.* add. B⟩. || 240 μήτ' εἴ τῳ πρόσκειμαι χρηστῷ: μήτε εἴ τινι ἀγαθῷ καὶ χρηστῷ πρόσκειμαι φίλῳ, συνοικοίην εὔκηλος. | οἷον μηδὲ εἰ ἀγαθός τις ἐστὶν ᾧ ἐγὼ πρόσκειμαι, μηδὲ τούτῳ συνοικοίην εὖ ζηλοῦσα αὐτῷ ⟨*τὰ αὐτοῦ vel εὔκηλος οὖσα αὐτῷ Michaelis εὔκηλος ζηλοῦσα τὰ αὐτοῦ Pappageorgius*⟩ καὶ ἀποδεχομένη εἰ τοιοῦτος περὶ τοὺς γονέας φαίνοιτο. | μήτε οὖν αὐτὴ γενοίμην, μήτε εἰ ⟨*add. Lascaris*⟩ ὁ ξυνοικῶν μοι τοιοῦτος εἴη, ζηλοίην τὰ ἐκείνου, ὥστε καταφρονεῖν τῶν γονέων. || 241 γονέων ἐκτίμους: τῶν ἐπὶ τοῖς γονεῦσιν ὀξυτόνων γόων τὰς πτέρυγας ἴσχουσα ἐκτίμους, ἀντὶ τοῦ ἐκτὸς τιμῆς. ⟨*SVIDAS ἐκτίμους. EVSTATHIVS ad Hom. δ 690 p. 1514 οὕτω καὶ ἔκτιμον παρὰ Σοφοκλεῖ ἐν Ἠλέκτρᾳ τὸ ἔξω τιμῆς, ἑτεροῖον ὂν παρὰ τὸ ἔντιμον.*⟩ | ἀλλ' ἐν τῷ τιμᾶν τοὺς πατέρας εἶην διὰ τῶν γόων ⟨*Iahnius: γονέων* LGV⟩. || 242 ⟨*πτέρυγας γόων τοὺς γόους λέγει.* add. B⟩. || 245 ἥ τε αἰδὼς ἔρρει ⟨*Iahnius: ἔρροι* LG⟩ καὶ ἡ περὶ πάντας εὐσέβεια, εἰ τῶν ἀδίκως ἀνηρημένων μὴ τιμωρία ἔσται.

Digitized by Google

ΧΟ. Ἐγὼ μέν, ὦ παῖ, καὶ τὸ σὸν σπεύδουσ' ἅμα
καὶ τοὐμὸν αὐτῆς ἦλθον· εἰ δὲ μὴ καλῶς
λέγω, σὺ νίκα· σοὶ γὰρ ἑψόμεσθ' ἅμα.
ΗΛ. αἰσχύνομαι μέν, ὦ γυναῖκες, εἰ δοκῶ
πολλοῖσι θρήνοις δυσφορεῖν ὑμῖν ἄγαν.
ἀλλ', ἡ βία γὰρ ταῦτ' ἀναγκάζει με δρᾶν,
σύγγνωτε. πῶς γὰρ ἥτις εὐγενὴς γυνὴ
πατρῷ' ὁρῶσα πήματ' οὐ δρᾴη τάδ' ἄν;
ἀγὼ κατ' ἦμαρ καὶ κατ' εὐφρόνην ἀεὶ
θάλλοντα μᾶλλον ἢ καταφθίνονθ' ὁρῶ.
ᾗ πρῶτα μὲν τὰ μητρὸς ἥ μ' ἐγείνατο
ἔχθιστα συμβέβηκεν· εἶτα δώμασιν
ἐν τοῖς ἐμαυτῆς τοῖς φονεῦσι τοῦ πατρὸς
ξύνειμι, κἀκ τῶνδ' ἄρχομαι, κἀκ τῶνδέ μοι
λαβεῖν θ' ὁμοίως καὶ τὸ τητᾶσθαι πέλει.
ἔπειτα ποίας ἡμέρας δοκεῖς μ' ἄγειν,
ὅταν θρόνοις Αἴγισθον ἐνθακοῦντ' ἴδω

252 αὐτῆσ G ου superscr. G¹ || 253 *ἑψόμεσθ' ἀεί Morstadtius progr. schaffhus. 1864 p. 16* || 255 *δυσφορεῖν Heimsoethius ind. schol. bonn. 1874/5 p. VIII* || 256 ARISTOTELES metaph. 4, 5 p. 1015 καὶ ἡ βία ἀνάγκη τις, ὥσπερ καὶ Σοφοκλῆς λέγει 'ἀλλ' ἡ βία με ταῦτ' ἀναγκάζει ποιεῖν'. || 257 σύγγωτε l συγγόνετε G corr. G¹ | εἴτισ G ἢ superscr. G²ⁱ | *εὐσεβὴς Nauckius* || 259 ἀγὼ L ἃ 'γὼ lPG || 261 πρῶτἀμητρὸς L τα μὲν add. E || 265 λαθεῖν L corr. E | *κἀποτητᾶσθαι Blomfieldus mus. crit. I p. 73*

---

252 ⟨*τὸ ἐμὸν εἶπε διὰ τὸ φίλην εἶναι τὴν Ἠλέκτραν τῷ χορῷ· κοινὰ γὰρ τὰ τῶν φίλων.* add. G⟩ || 253 σὺ νίκα: τὸ σὺ νίκα πάνυ ἀναγκαίως, ἵν' ἀφορμὴ γένηται μακρὰν ἐκτεῖναι ῥῆσιν ⟨*ἐκτ. Χρυσόθεμιν ἢ* G⟩ τὴν Ἠλέκτραν, ἐν ᾗ πάντα τὰ καθ' ἑαυτὴν παραλήψεται. || 254 αἰδοῦμαι εἰ δοκῶ ὑμῖν βαρέως πενθεῖν ⟨*καὶ ἀπαραμυθήτως ἔχειν add.* E⟩. || 256 ἀλλ' ἡ βία γὰρ ταῦτ' ἀναγκάζει: ἐπείπερ ἐν τοῖς φθάσασιν ἐπετίμησαν αὐτῇ διὰ τὸ ἀνενδότως θρηνεῖν, περὶ τούτου πρῶτον ἀπολογεῖσθαι βούλεται. || 259 ἃ 'γὼ κατ' ἦμαρ: ἀναγκαίως κέχρηται τῷ νοήματι· ἐπὶ μὲν ⟨*Lascaris: ἐν ἡμῖν* LGV⟩ γὰρ γενομένῳ πράγματι καὶ παρελθόντι εἰκὸς καὶ παύσασθαι τὸν ἀδημονοῦντα. ὁπότε δὲ αὐτὴν οὐ μόνον τὰ τοῦ πατρὸς λυπεῖ ἀλλὰ καὶ τὰ τῆς μητρὸς καὶ τὰ Αἰγίσθου ὁσημέραι γινόμενα, εἰκότως παρατείνει ⟨*Lascaris: παρατείνειε* LV⟩ τὸ πενθεῖν ⟨*περιτείνει ἐν τῷ πένθει* G⟩. || 263 ἐν τοῖς ἐμαυτῆς: ἀνιαρὸν λίαν τὸ ἐν τοῖς ἐμαυτῆς, ὅτι ἀδικοῦμαι οὖσα ἐν τοῖς ἐμαυτῆς· κἀκ τῶνδ' ἄρχομαι: καὶ βασιλεύομαι ὑπ' αὐτῶν· ἔτι δὲ τούτου χαλεπώτερον τὸ καὶ τούτοις ὑποτετάχθαι. || 267 ὅταν θρόνοις Αἴγισθον: καὶ γὰρ μετὰ τὸ φονεῦσαι Ἀγαμέμνονα Αἴγισθος ἐβασίλευσεν. Ὅμηρος·

Digitized by Google

τοῖσιν πατρῴοις, εἰσίδω δ' ἐσθήματα
φοροῦντ' ἐκείνῳ ταὐτὰ καὶ παρεστίους
σπένδοντα λοιβὰς ἔνθ' ἐκεῖνον ὤλεσεν,
ἴδω δὲ τούτων τὴν τελευταίαν ὕβριν,
τὸν αὐτοέντην ἡμὶν ἐν κοίτῃ πατρὸς
ξὺν τῇ ταλαίνῃ μητρί, μητέρ' εἰ χρεὼν
ταύτην προσαυδᾶν τῷδε συγκοιμωμένην.
ἢ δ' ὧδε τλήμων ὥστε τῷ μιάστορι
ξύνεστ' Ἐρινὺν οὔτιν' ἐκφοβουμένη,
ἀλλ' ὥσπερ ἐγγελῶσα τοῖς ποιουμένοις,
εὑροῦσ' ἐκείνην ἡμέραν, ἐν ᾗ τότε
πατέρα τὸν ἀμὸν ἐκ δόλου κατέκτανεν,
ταύτῃ χοροὺς ἵστησι καὶ μηλοσφαγεῖ
θεοῖσιν ἔμμην' ἱερὰ τοῖς σωτηρίοις.

268 τοῖσι G | ἐσθήματα l || 269 φοροῦντ' G, sed prius ρ erasum | ταυτὰ P | παρ' ἐστίους l || 270 σπεύδοντα l || 271 τοῦτον G γρ. τούτων G¹ in margine *τοῦτον, τὴν Morstadtius progr. schaffhus. 1864 p. 17* | τελευταῖαν l τελευτέαν G corr. G¹ || 272 γρ. αὐτοέντην Σ: αὐτοφόντην LlPEG | ἡμὶν PEB̄: ἡμῖν LlG ἦμιν Σ *Bergkius* | πρὸς κοίτῃ Σ || 273 χρεῶν L || 274 προσαὐδᾶν τῆδε G τῶδε corr. G¹ || 275 om. L, in margine add. B̄ | ἢ δ' l: ἡ δ' l¹PEG *Schaeferus* ἥδ' L Suidas || 276 *Ἐρινὺν Dindorfius*: ἐρινῦν LlG ἐριννὺν P ἐριννῦν E || 277 *ὡσπερεὶ χλιδῶσα FGSchmidtius anal. soph. p. 21* | *τοῖς πεπραγμένοις Nauckius* || 278 *τηροῦσ' Reiskius Meinekius ad Oed. Col. p. 254 φρουροῦσ' Nauckius Wecklinus art. p. 52* | ἐκείναν G | ᾗ G || 279 ἀμὸν P¹B̄: ⁎μὸν LP ἁμὸν E ἐμὸν lG | κατέκτανε EG || 280 μηλοσφαγεῖ P || 281. 282 in litura scripsit P¹ | ἔμμ⁎⁎' E corr. E¹ | ἱρὰ ς

'Αΐγισθος ἤνασσε πολυχρύσοιο Μυκήνης, Κτείνας 'Ατρείδην· δέδμητο δὲ λαὸς ὑπ' αὐτοῦ' ⟨*γ 303*⟩. || 269 φοροῦντ' ἐκείνῳ ταὐτά: οὐχ ὅμοια βασιλικά, ἀλλὰ τὰ ἐκείνου. πάνυ γὰρ τοῦτο περιπαθὲς ⟨Gh: *περιπαθῶς* Lv⟩ καὶ εἰς ὑπόμνησιν ἄγον τὴν μείρακα τοῦ πατρός. || 270 σπένδοντα λοιβάς: τὸ τῆς ἀσεβείας Αἰγίσθου κατηγόρημα, εἰ σπένδει θεοῖς ὅπου ἄδικος φόνος εἴργασται. || 271 ἴδω δὲ τούτων: ζηλοτυπίας μεστὸν τὸ πρᾶγμα· κινητικὸν δὲ πρὸς οἶκτον τὸ 'αὐτοέντην πρὸς κοίτῃ πατρός' ⟨Lv: *τὸ τὸν αὐτοέντην πρὸς κοίτην πατρὸς ὁρᾶν κείμενον* G⟩. || 272 *PHRYNICHVS in Bekkeri anecd. I p. 15 αὐθέντης· ὁ αὐτόχειρ. . . . Σοφοκλῆς δὲ λύσας τοὔνομα αὐτοέντης εἶπεν. ἔστι δὲ πολιτικώτερον τὸ αὐθέντης* ⟨*conf. OR. 107*⟩. | τὸ δὲ ἦμιν ⟨*ἤμιν* L⟩ παρέλκει 'Αττικῶς. || 275 τολμηρά, ἀναιδής. ⟨*SVIDAS τλήμων.*⟩ || 278 εὑροῦσ' ἐκείνην ἡμέραν: τὸ εὑροῦσα τὸν πόθον καὶ τὴν ἐπιθυμίαν τῆς γυναικὸς σημαίνει· οἷον ἡδέως αὐτὴν θεωμένη ⟨h: *θεωμένην* LG *θεωμένης Michaelis*⟩ || 281 θεοῖσιν ἔμμην' ἱερά: οἱ 'Αργολικοὶ

Digitized by Google

ἐγὼ δ' ὁρῶσ' ἡ δύσμορος κατὰ στέγας
κλαίω, τέτηκα, κἀπικωκύω πατρὸς
τὴν δυστάλαιναν δαῖτ' ἐπωνομασμένην
285 αὐτὴ πρὸς αὑτήν· οὐδὲ γὰρ κλαῦσαι πάρα
τοσόνδ' ὅσον μοι θυμὸς ἡδονὴν φέρει.
αὕτη γὰρ ἡ λόγοισι γενναία γυνὴ
φωνοῦσα τοιάδ' ἐξονειδίζει κακά·
ὦ δύσθεον μίσημα, σοὶ μόνῃ πατὴρ
290 τέθνηκεν, ἄλλος δ' οὔτις ἐν πένθει βροτῶν;
κακῶς ὄλοιο, μηδέ σ' ἐκ γόων ποτὲ
τῶν νῦν ἀπαλλάξειαν οἱ κάτω θεοί.
τάδ' ἐξυβρίζει, πλὴν ὅταν κλύῃ τινὸς
ἥξοντ' Ὀρέστην· τηνικαῦτα δ' ἐμμανὴς
295 βοᾷ παραστᾶσ'· οὐ σύ μοι τῶνδ' αἰτία;
οὐ σὸν τόδ' ἐστὶ τοὔργον, ἥτις ἐκ χερῶν
κλέψασ' Ὀρέστην τῶν ἐμῶν ὑπεξέθου;
ἀλλ' ἴσθι τοι τίσουσά γ' ἀξίαν δίκην.
τοιαῦθ' ὑλακτεῖ, σὺν δ' ἐποτρύνει πέλας

282 ὁρῶσ' ἡ LlP¹E¹G: ὁρῶσα PE || 283 *κλάω Dindorfius* || 285. 286 om. G, in margine add. G¹ | αὐτῆ L corr. E αὕτη G αὐτὴ G¹ | αὐτήν P: αὐτήν LlEG || 286 *ἔχει Nauckius (mél. gréco-rom. II p. 703)* || 290 οὐδ' ἄλλος οὔτις E || 291 μηδέ EG: μὴ δὲ L μὴ δέ E μὴ δέ lPE | γό•ων E || 293 κλύει L κλύ•η E || 295 τῶν γ' G | αἰτία PEG: αἰτίαι Ll || 296 τοὔργον LlPEG || 297 τὸν ἐμὸν l (corr. l¹)E || 298 τοι om. E | *τίσουσ' ἔτ' Blaydesius Wecklinus*

συγγραφεῖς ιγ΄ εἶναί φασι μηνός ⟨*δέκα φασὶ μῆνας* G⟩ Γαμηλιῶνος ⟨*Lascaris: τὰ μηλίων* Lv *τὰ μηλιῶνος* G⟩, ὡς Δεινίας ἐν ζ΄ Ἀργολικῶν. | κατὰ μῆνα. ⟨*SVIDAS ἔμμηνα.*⟩ || 283 δακρύω. || 284 ἐφ' ᾧ ὠνομάσθη. | *EVSTATHIVS ad Hom. δ 528 p. 1507 καὶ τοῦτο λεχθείη ἂν Ἀγαμεμνόνειος δαὶς ἢ τράπεζα παροιμιακῶς ἐπὶ τῶν ἐπ' ὀλέθρῳ εὐωχουμένων, ἄλλον τρόπον τοῦτο ἥπερ ὁ Σοφοκλῆς ἱστορεῖ· ἐκεῖνος γὰρ Ἀγαμεμνόνειον δαῖτα λέγει τὴν κατ' ἔτος γινομένην, ὅτε τὸν Ἀγαμέμνονα † ἔρριψαν οἱ ἀνελόντες αὐτόν.* || 286 ὅσον μοι θυμὸς ἡδονήν: ἐπικουφίζεται γὰρ τοῖς δακρύοις ἡ συμφορά. Αἰσχύλος ⟨*fr. 382 D. 375 N.*⟩ 'οἵ τε ⟨Lv: *οἱ δὲ* G *οἱ γὰρ urbinas*⟩ στεναγμοὶ τῶν πόνων † ἐρείσματα'. || 287 εὐγενὴς λόγοις καὶ οὐ ⟨add. E⟩ πράξεσιν. || 288. 289 καὶ ταῦτα Ἀριστοφάνης παῤῥὼδηκεν ἐν Γηρυτάδῃ. | ἀσεβές. ⟨*SVIDAS δύσθεον.*⟩ | σοὶ μόνῃ πατὴρ τέθνηκεν: οὐκ ἀνῃρέθη φησὶν ἀλλὰ τέθνηκεν, τῷ προσχήματι τῆς λέξεως παραλογιζομένη τὴν παρανομίαν. || 299 ἐμμανῶς καὶ ἀναιδῶς βοᾷ ὡς κύων. ⟨*SVIDAS ὑλακτεῖ.*⟩

Digitized by Google

ὁ κλεινὸς αὐτῇ ταῦτα νυμφίος παρών,
ὁ πάντ' ἄναλκις οὗτος, ἡ πᾶσα βλάβη,
ὁ σὺν γυναιξὶ τὰς μάχας ποιούμενος.
ἐγὼ δ' Ὀρέστην τῶνδε προσμένουσ' ἀεὶ
παυστῆρ' ἐφήξειν ἡ τάλαιν' ἀπόλλυμαι.
μέλλων γὰρ ἀεὶ δρᾶν τι τὰς οὔσας τέ μου
καὶ τὰς ἀπούσας ἐλπίδας διέφθορεν.
ἐν οὖν τοιούτοις οὔτε σωφρονεῖν, φίλαι,
οὔτ' εὐσεβεῖν πάρεστιν· ἀλλ' ἔν τοι κακοῖς
πολλή 'στ' ἀνάγκη κἀπιτηδεύειν κακά.
ΧΟ. φέρ' εἰπέ, πότερον ὄντος Αἰγίσθου πέλας
λέγεις τάδ' ἡμῖν, ἢ βεβῶτος ἐκ δόμων;

300. 301 ὁ πάντα κλεινὸς οὗτος, ἡ πᾶσα βλάβη Suidas (ὑλακτεῖ) | *ταὐτὰ Blomfieldus mus. crit. I p. 73* || **301** afferunt interpolator Alexandri de fig. *1*, 14 p. 448 et Suidas (ἄναλκις) | ἄναλ*κις B || **303** γρ. ἐγὼ δ' ὀρέστην προσμένουσ' ἀεί ποτε L̄ *probante Wundero qui pergit (de schol. auctor. p. 36) Παυστῆρα τούτων ἡ* | τ*νδε E corr. E² | ἀεί P corr. P¹ || **304** παυστῆρ' supra ρ eraso α P | *ἔθ' ἥξειν Blaydesius* || **305** ἀεὶ LlG Suidas (μέλλω): αἰεὶ PEL̄ | τί lG | μου LlPEG Suidas Eustathius ad Hom. B 135 p. 191: μοι florentinus Δ Thomas Mag. p. 88 R. *Porsonus adv. I p. 208* || **306** διέφθειρεν G διέφθορας Eustathius διέφθορα Suidas (διέφθειρα cod. A) || **308** οὐτ' G | *εὐστομεῖν Morstadtius progr. schaffhus. 1864 p. 17* | *ἔν τοι Hermannus*: ἐν τοῖς LlPEG || **309** πολλήστ' L πολλή τ' (γ' E¹) lPEG | ἀνάγκη* L

---

300 κατὰ εἰρωνείαν ⟨*εἴρηται* add. G⟩. || **301** *SVIDAS ἄναλκις· ἀδύνατος, ἀσθενής. . . . καὶ αὐθις ἡ τραγῳδία φησὶ περὶ Αἰγίσθου 'ὁ πάντ' — ποιούμενος'.* || **302** ὁ σὺν γυναιξὶ τὰς μάχας: συνεργούσης γὰρ Κλυταιμνήστρας ἀνεῖλεν τὸν Ἀγαμέμνονα ⟨*SVIDAS ἄναλκις*⟩· 'Αἰγίσθου ὑπὸ χερσὶ καὶ οὐλομένης ἀλόχοιο' ⟨*Hom. ω 97*⟩. | *EVSTATHIVS ad Hom. II 492 p. 1072 ἰστέον δὲ ὅτι ἐκ τοῦ 'πολεμιστὰ μετ' ἀνδράσιν' ἔοικε Σοφοκλῆς λαβὼν εἰπεῖν ἀντιθετικῶς τὸ 'ὁ σὺν γυναιξὶ τὰς μάχας ποιούμενος' διὰ τὸ* ⟨*ins. Michaelis*⟩ *τὸν Αἴγισθον σὺν γυναικὶ ἀνδρίσασθαι τῇ Κλυταιμνήστρᾳ κατὰ τοῦ Ἀγαμέμνονος.* || **305** τὰς παρούσας. || **307** ἐν οὖν τοιούτοις: θαυμαστῶς καὶ ἀνθρωπίνως δικαιολογεῖται, ἐπεὶ οἱ ἐν δεινοῖς καὶ ἔξω λογισμοῦ τινὰ ⟨*τι* G *πολλὰ* V⟩ πράσσουσι καὶ εἰς τοὺς θεοὺς ἀσεβῆ φθέγγονται. || **308** ⟨*οὔτε μετὰ χαρμονῆς καὶ ἡδονῆς τοὺς θεοὺς τιμᾶν* ⟨*τιμῶν* V⟩. add. V⟩ | ⟨*ἐνταῦθα τὸ πάρεστι κατὰ κοινοῦ λάμβανε, τὸ δὲ πολλή τ' ἀνάγκη διὰ μέσου τίθει· εἰ γὰρ μὴ σὺ τοῦτο ποιήσεις, ἀλλὰ πρὸς τὸ πολλή τ' ἀνάγκη τὸ κἀπιτηδεύειν συντάξεις, ἀργὸν ἔσται τὸ τε, ὅπερ οὐ δεῖ.* add. E⟩ || **310** φέρ' εἰπέ: ἐπεὶ θρασυτέρῳ λόγῳ ἡ Ἠλέκτρα κέχρηται, ὁ χορὸς βουλόμενος περὶ Ὀρέστου πυθέσθαι, ἐρωτᾷ εἰ πάρεστιν Αἴγισθος ⟨*εἴπερ ἐστὶν Αἴγισθος ἡγεμών* ⟨*ἐκ δόμων*?⟩ G⟩.

Digitized by Google

ΗΛ. ἦ κάρτα. μὴ δόκει μ' ἄν, εἴπερ ἦν πέλας,
θυραῖον οἰχνεῖν· νῦν δ' ἀγροῖσι τυγχάνει.
ΧΟ. ἦ δᾶν ἐγὼ θαρσοῦσα μᾶλλον ἐς λόγους
τοὺς σοὺς ἱκοίμην, εἴπερ ὧδε ταῦτ' ἔχει.
ΗΛ. ὡς νῦν ἀπόντος ἱστόρει τί σοι φίλον.
ΧΟ. καὶ δή σ' ἐρωτῶ. τοῦ κασιγνήτου τί φῄς,
ἥξοντος ἢ μέλλοντος; εἰδέναι θέλω.
ΗΛ. φησίν γε· φάσκων δ' οὐδὲν ὧν λέγει ποεῖ.
ΧΟ. φιλεῖ γὰρ ὀκνεῖν πρᾶγμ' ἀνὴρ πράσσων μέγα.
ΗΛ. καὶ μὴν ἔγωγ' ἔσωσ' ἐκεῖνον οὐκ ὄκνῳ.
ΧΟ. θάρσει· πέφυκεν ἐσθλός, ὥστ' ἀρκεῖν φίλοις.
ΗΛ. πέποιθ', ἐπεὶ τᾶν οὐ μακρὰν ἔζων ἐγώ.
ΧΟ. μὴ νῦν ἔτ' εἴπῃς μηδέν· ὡς δόμων ὁρῶ

312 ἤ L corr. B | *ἦ κάρτα μὴ aut καὶ κάρτα· μὴ Meinekius ad Oed. Col. p. 255* || 313 θυραίαν G | ἰχνεῖν E || 314 *ἦ δᾶν Hermannus opusc. IV p. 382 Ahrensius de crasi p. 9 Schneidewinus*: ἢ δ' ἂν LE² vindobonensis ἢ δ' ἀν l ἤδ ἂν G ἢ κᾶν PE ἢ κἀν B *ἦ τᾶν Doederlinus spec. ed. Soph. p. 58 Monkius mus. crit. I p. 73 (ἢ τ' ἄν)* || 315 ταῦθ' L corr. B || 316 *ὥς νυν Monkius* | *ἱστόρει· τί σοι φίλον; olim Iebbius ἱστορεῖν — φίλον; Madvigius advers. crit. I p. 264* | *τό σοι Matthiaeus griech. gramm. 488, 1 τά σοι Turnerius* | φίλων L corr. B | *post 316 versum excidisse putat Iahnius* || 317 φῄς P *φῄς Heathius* || 318 Electrae et 319 chori notam adscripsit G², qui in hac codicis parte personarum nomina addidit, sed ipse errorem correxit | ξοντος G corr. G² | *μέλλοντος, εἰδέναι Wolffius* || 319 φησϊ E φησί G | φάσκον τ' οὐδὲν L corr. B | 'ὧν« L '^ rescripsit B | ποεῖ G: πο«εῖ L ποιεῖ lPE || 320 πρᾶγμ' LlPEG Eustathius ad Hom. K 480 p. 819: πᾶς Suidas (ὀκνῶν) || 321 ὄκνῳ eraso ν E || 322 ὡσ τ' G || 323 ἐπεί (litura supra ει P) τ' ἄν P¹E: ἐπεὶ τ' ἀν P ἔπειτ' ἄν LG ἐπείτ' ἀν B ἐπείτ' 'ἄν l ἐπεί τοι ἂν B(ead. m.)P, uterque in margine | ἔζων (ζ in litura) L | *ἔτι Meinekius ad Oed. Col. p. 255* || 324 *μή νυν Monkius mus. crit. I p. 73* | εἴπῃς μηδὲν PE

---

312 ἐν ἤθει· οἷον πολλοῦ γε δεῖ. | μή δόκει μ' ἄν εἴπερ: δαιμονίως ᾠκονόμηται τοῦτο πρὸς τὴν χείρωσιν Κλυταιμνήστρας· τὸ δὲ εἴργεσθαι ἐξόδου [πρὸς] ⟨*del. Neuius*⟩ τὴν μείρακα περιπαθὲς ⟨ν: *περιπαθὴς* L *περιπαθῶς* G⟩ μέν, χρήσιμον δὲ πρὸς τὴν ὑπόθεσιν ⟨ν: *ὑπέρθεσιν* LG⟩. | ⟨*ἀντὶ τοῦ ἡγοῦ*. add. B⟩ || 313 *EVSTATHIVS ad Hom. B 742 p. 333 Δωρικὴ καὶ Ἀττική ἐστιν ἡ τοιαύτη ἐναλλαγὴ τῶν γενῶν . . . καὶ ἡ Θυραῖος παρὰ Σοφοκλεῖ.* || 317 λείπει ἡ περί. || 318 βραδύνοντος. || 320 φιλεῖ γὰρ ὀκνεῖν: δύναται τὸ ὀκνεῖν Ὁμηρικῶς εἰρῆσθαι ἀντὶ τοῦ φοβεῖσθαι· 'ὀκνείω δ' ἵππων ἐπιβαινέμεν ⟨*ἐπιβήμεναι omisso ὠκειάων* G⟩ ὠκειάων' ⟨*E 255*⟩. ⟨*ὥσπερ καὶ τὸ φιλεῖ*[ν] *ἀντὶ τοῦ εἴωθε*. add. ν⟩ | ἐπιχειρῶν πράττειν. || 323 ⟨*εἰ μὴ ἐθάρρουν*. add. B⟩ || 324 ὡς δόμων ὁρῶ τὴν σὴν ὄμαιμον: οὐχ ὡς τῆς Χρυσοθέμιδος

Digitized by Google

τὴν σὴν ὅμαιμον, ἐκ πατρὸς ταὐτοῦ φύσιν,
Χρυσόθεμιν, ἔκ τε μητρός, ἐντάφια χεροῖν
φέρουσαν, οἷα τοῖς κάτω νομίζεται.

ΧΡΥΣΟΘΕΜΙΣ

Τίν' αὖ σὺ τήνδε πρὸς θυρῶνος ἐξόδοις
ἐλθοῦσα φωνεῖς, ὦ κασιγνήτη, φάτιν,
κοὐδ' ἐν χρόνῳ μακρῷ διδαχθῆναι θέλεις
θυμῷ ματαίῳ μὴ χαρίζεσθαι κενά;
καίτοι τοσοῦτόν γ' οἶδα κἀμαυτήν, ὅτι
ἀλγῶ 'πὶ τοῖς παροῦσιν· ὥστ' ἄν, εἰ σθένος
λάβοιμι, δηλώσαιμ' ἂν οἷ' αὐτοῖς φρονῶ.
νῦν δ' ἐν κακοῖς μοι πλεῖν ὑφειμένη δοκεῖ,
καὶ μὴ δοκεῖν μὲν δρᾶν τι, πημαίνειν δὲ μή.
τοιαῦτα δ' ἄλλα καὶ σὲ βούλομαι ποεῖν.

325 ταυτοῦ P τ'αὐτοῦ G | φύσιν Ll¹P: φύσει ἐ ɔ)α' (evan.) supra scr. P φύσαν lE φῦσαν G *φῦσαν ἐκ ταὐτοῦ πατρός Froehlichius Blaydesius* || 327 *φέρονσαν P corr. P¹ || 328 πρὸ G || 329 *ἀλγοῦσα Seebeckius de Homero oedip. fab. auct. p. 34 οἰχνοῦσα FGSchmidtius progr. neostrelit. 1874 p. 29 ἑστῶσα Nauckius* || 331 γρ. ψυχῇι ματαίαι L² || 332 τοσοῦτον γ' lG τοσοῦτον E (ν in litura E²?) || 333 ἐπὶ G || 334 οἷἀὐτοῖς E (" in litura) | φρονῶι eraso ι L || 335 πλεῖν δ' ἐν κακοῖς ὑφειμένᾳ δοκεῖ Suidas (ὑφειμένοι) | πλὴν E corr. E² | ὑφειμένη P | δοκῶ E, εἶ superscr. E² || 336 τί lG | δ' *ἐμέ Hartungus* || 337 *ἄλλα Dindorfius*: ἀλλὰ LlPEG. *τοιαῦτ', ἀδελφή CStuerenburgius quaest. soph. p. 17* | ποεῖν LG: ποιεῖν PE πο*εῖν l

---

τἀναντία φρονούσης τῇ Ἠλέκτρᾳ, ἀλλ' ἐπειδὴ ὁρῶσιν ἐναγίσματα ⟨GV: *ἐναγήματα* L⟩ βαστάζουσαν, τοῦτο πρῶτον πυθέσθαι βουλόμεναι κωλύουσιν αὐτὴν τῶν ἐξῆς λόγων. ⟨*τὸ δ' ἀληθέστερον οἶμαι ὅτι οὐ βούλονται τὴν Χρυσόθεμιν κατακοῦσαι τῶν λεγομένων πρὸς τὴν Ἠλέκτραν* ⟨V: *ὅτι βούλ. τῶν Χρυσοθέμιδος κατακοῦσαι λόγων πρῶτον πρὸ τῆς Ἠλέκτρας* h⟩, *ὡς τῷ* ⟨h: *τὸ* V⟩ *τοῦ Αἰγίσθου καὶ τῆς Κλυταιμνήστρας μέρει προστεθειμένην* ⟨*προστεθειμένος* V *προστιθεμένης* h⟩· *καὶ δῆλον ἐκ τῶν ἑξῆς.* add. Vh⟩ || 328 τὸ ἑξῆς· τίνα φάτιν φωνεῖς; | τίν' αὖ σὺ τήνδε: ἐπίτηδες τοῖς ἀγρίοις ἤθεσιν ἀντιπαρατάττουσι πρᾶα, καθάπερ νῦν τῇ Ἠλέκτρᾳ Χρυσόθεμιν συνέζευξεν καὶ τῇ Ἀντιγόνῃ τὴν Ἰσμήνην, ἕνεκα τοῦ διαποικίλλειν ταῖς ἀντιρρήσεσι τὰ δράματα. || 335 ὑφειμένη δοκεῖ: μὴ ⟨*Brunckius*: om. LGV⟩ ὅλον τὸ ἱστίον ἀναπετασάσῃ· ἀπὸ μεταφορᾶς ⟨*μετ.* add. G: om. LV⟩ τῶν πλεόντων, οἳ πρὸς τὴν βίαν τῶν ἀνέμων οὐκ ἀντίσχοντες ὑφιᾶσι τῶν ἱστίων ⟨*ἀνέμων συστέλλουσι τὰ ἱστία* G⟩. | εἰς τὸ αὐτό. ὑφήσειν τὸ ἱστίον, οἷον συστέλλειν τὸ φρόνημα καὶ μὴ ἀντικρὺς μάχεσθαι. | οἱονεὶ τῇ προαιρέσει χρῶμαι.

Digitized by Google

καίτοι τὸ μὲν δίκαιον οὐχ ἥ 'γὼ λέγω,
ἀλλ' ἥ σὺ κρίνεις· εἰ δ' ἐλευθέραν με δεῖ
ζῆν, τῶν κρατούντων ἐστὶ πάντ' ἀκουστέα.
ΗΛ. δεινόν γέ σ' οὖσαν πατρὸς οὗ σὺ παῖς ἔφυς
κείνου λελῆσθαι, τῆς δὲ τικτούσης μέλειν.
ἅπαντα γάρ σοι τἀμὰ νουθετήματα
κείνης διδακτά, κοὐδὲν ἐκ σαυτῆς λέγεις.
ἔπειθ' ἑλοῦ γε θάτερ', ἢ φρονεῖν κακῶς
ἢ τῶν φίλων φρονοῦσα μὴ μνήμην ἔχειν·
ἥτις λέγεις μὲν ἀρτίως ὡς, εἰ λάβοις
σθένος, τὸ τούτων μῖσος ἐκδείξειας ἄν,
ἐμοῦ δὲ πατρὶ πάντα τιμωρουμένης
οὔτε ξυνέρδεις τήν τε δρῶσαν ἐκτρέπεις.
οὐ ταῦτα πρὸς κακοῖσι δειλίαν ἔχει;
ἐπεὶ δίδαξον, ἢ μάθ' ἐξ ἐμοῦ, τί μοι
κέρδος γένοιτ' ἂν τῶνδε ληξάσῃ γόων.

338 ηγὼ L corr. B̈ || **339** δ** E, εἰ add. E^2 || **340** ἐστὶν τὰ πάντ' G | ἀκοστέα L | κρατούντων πάντ' ἀκουστέον (superscr. α) ἐμοὶ et in margine γρ. ἀκουστέα καὶ ἀκουστέον vindobonensis ἀκουστέον ς || **341** Ηλ. om. G | γε σ' LE γεσ' l *σέ γ' Blomfieldus et Monkius mus. crit. I p. 73* | *δεινὸν σὲ φῦσαν Nauckius δεινὸν γεγῶσαν Wolffius* | *οὖπερ ἐξέφυς Blaydesius* || **342** δε G || **344** κείνη G γρ. εκεινης G^2 | ** *αυτῆς P corr. P^1 || **345. 346** *deleturus erat Iahnius, ante 345 et post 346 nonnulla excidisse putat Leutschius philol. XXXVIII p. 159, 345—351 interpolatori tribuit ASchoellius* | ἔπειθ' LlE^2G: ἐπεί θ' PB̈ (cum glossa ἐπεί τοι P, τοι B̈) ἐπείθ' E | *ἐπεὶ 'ξελοῦ Blaydesius* | θάτερ' ἢ adscripto ον supra ρ' vindobonensis *θάτερον Musgravius* || **346** *καὶ μνείαν Kayserus n. jahrb. f. philol. 1854 p. 506* || **347** λέγοις E || **348** μίσος E | ἐκδείξας ἂν ἀν E corr. E^2 et E^3 || **350** τήν δε E || **351** τ**** E, αὖτα add. E^2 | κακοῖσιν G | *μωρίαν Michaelis* | *post 351 lacunam statuit Leutschius* || **352** *ἔπειτα δεῖξον Blaydesius* | ἢ P

---

338 ὁ νοῦς· τί ὄφελος τῆς δικαιοσύνης, εἴ τις διὰ ταύτην τοῖς δεινοῖς περιπέσῃ; || 342 φροντίζειν. || 343 ἅπαντα γάρ σοι τἀμὰ νουθετήματα: ταῦτα ὅμοιά ⟨*Michaelis: ὁποῖά* LGV⟩ ἐστι τοῖς ⟨G: *τὰ* LV⟩ ἐν ⟨*Michaelis: ἐπὶ* LGV⟩ τῇ Ἀντιγόνῃ ⟨*549*⟩, ὅπου τῇ Ἰσμήνῃ λοιδορεῖ καὶ φησὶν αὐτὴν ⟨V: *αὐτῇ* LG⟩ τὰ Κρέοντος φρονεῖν. | οἷον ἃ εἶπες ἐμὲ νουθετοῦσα. || 345 ἔπειθ' ἑλοῦ γε: ὁμολόγησον σαυτὴν ἢ φρονεῖν κακῶς προστιθεμένην τοῖς ἐχθροῖς, ἢ φρονοῦσαν ⟨*οὕτως* add. GV⟩ τῶν φιλτάτων ἀμνημονεῖν. | οἷον θάτερά σε δεῖ ὁμολογῆσαι, ἢ ὅτι κακῶς φρονεῖς, ἢ ὅτι ἑκοῦσα ἁμαρτάνεις καὶ παρορᾷς. | ⟨*τὸ θάτερα ἀντὶ τοῦ θάτερον Ἀττικῶς.* add. B̈⟩ | ὁμολόγησον. || 348 λείπει ἡ κατά. || 350 ἀντὶ τοῦ ἐμέ. ἡ δὲ ἐκ ἀντὶ τῆς ἀπό· ἀποτρέπεις.

Digitized by Google

οὐ ζῶ; κακῶς μέν, οἶδ', ἐπαρκούντως δέ μοι.
λυπῶ δὲ τούτους, ὥστε τῷ τεθνηκότι
τιμὰς προσάπτειν, εἴ τις ἔστ' ἐκεῖ χάρις.
σὺ δ' ἡμὶν ἡ μισοῦσα μισεῖς μὲν λόγῳ,
ἔργῳ δὲ τοῖς φονεῦσι τοῦ πατρὸς ξύνει.
ἐγὼ μὲν οὖν οὐκ ἄν ποτ', οὐδ' εἴ μοι τὰ σὰ
μέλλοι τις οἴσειν δῶρ' ἐφ' οἷσι νῦν χλιδᾷς,
τούτοις ὑπεικάθοιμι· σοὶ δὲ πλουσία ·
τράπεζα κείσθω καὶ περιρρείτω βίος.
ἐμοὶ γὰρ ἔστω † τοὐμὲ μὴ λυπεῖν μόνον
βόσκημα· τῆς σῆς δ' οὐκ ἐρῶ τιμῆς τυχεῖν.
οὐδ' ἂν σύ, σώφρων γ' οὖσα. νῦν δ' ἐξὸν πατρὸς
πάντων ἀρίστου παῖδα κεκλῆσθαι, καλοῦ

354 ἐπαρκούντωσ LlPEG¹: ἐπαρκοῦν τος G ἀπαρκούντως Thomas Magister p. 24 R. (ἀπαρκεῖ κάλλιον ἢ ἀρκεῖ. Σοφοκλῆς· ἀπαρκούντως ἐμοί) | ἐμοί Thomas *δ' ἐμοί Brunckius Porsonus adv. p. 209* || 355 τεθνηκώτι L corr. B || 356 προσάπτειν l γειν superscr. l¹ | *ἥτις Leutschius* || 357 ἡμὶν E: ἡμίν PB ἡμῖν LlE²G || 359 οὖν PEGB: om. Ll || 360 μέλλει EG | τίσ lG || 361 σὺ E corr. E² || 362 περιρρείτωι L || 363 ἐμοί γ' ἂρ l | τοὐμὲ PEBΣ: τοῦ με LGΣ? τοῦμε l τόυμε et deinde τὸυμε l¹ | μόνον l μόνην l¹ | *μὴ ἀλιτεῖν FGSchmidtius anal. soph. p. 25 Autenriethius progr. bipont. 1879 p. 6 — τοὐμμένειν λύπῃ MSchmidtius philol. XIV p. 466 τοὐμμενῆ λυπεῖν CHelbigius de ellipsis ap. trag. usu p. 44. μὴ λιπεῖν γόον Hennebergerus progr. meining. 1849 p. 14 μὴ λήγειν γόων Schneidewinus. τῶνδε μὴ λήγειν γόων Nauckius — πατέρα μὴ λυπεῖν Σ^p Nauckius. μὴ λυπεῖν γονῆ Kvičala sitzungsber. d. Wiener akad. XLV p. 416 μὴ λ. φίλους Wecklinus n. jahrb. f. phil. 1866 p. 807 μὴ λ. ἐμοὺς Fussius progr. bedburg. 1872 p. 5 — νιν λυπεῖν Brunckius. τοὐσδ' ἀεὶ λυπεῖν Prammerus progr. znaim. 1864 p. 22 Bellermannus — μὴ λυποῦν Σ^p Erfurdtius Lentingius ad Eur. Med. 598 μὴ λιπεῖν Canterus Taylorus ad Lys. p. 5 Wakefieldus silv. crit. III p. 143 μὴ πεινῆν Σ^p Nauckius* || 364 τυχεῖν LlPG: λαχεῖν B(aut B)E vindobonensis || 365 οὖσα* E | δ' BlPEG: om. L || 366 ἀρίστο* E corr. E²

---

354 ⟨*οὐ ζῶ;* add. V⟩ οὐ γὰρ ἐφίεμαι τρυφερώτερον ⟨*τε καὶ τρυφηλότερον* add. V⟩ ζῆν. | κακῶς μὲν ζῶ, ἀλλ' ὑπὲρ τοῦ λυπεῖν τοὺς ἐχθροὺς τοῦτο πράττω. | ὀδυνηρῶς. || 355 λυπῶ τούτους διὰ τὸ τιμᾶν τὸν πατέρα. || 362 δαψιλὴς ἔστω σοῦ ⟨*σοι* h⟩ ἡ τροφή. || 363 ἐμοὶ γὰρ ἔστω: ἐμοί, φησίν, ἔστω τροφὴ ἡ τῇ ἀνάγκῃ μόνον ἁρμόζουσα καὶ τὴν πείνην ἀπελαύνουσα· οὐ δέομαι γὰρ τοιαύτης τροφῆς ἀφ' ἧς ἡδονὴν σχήσω. | ⟨*τοῦτο μόνον ἐμὲ βοσκέτω, τὸ μὴ λυπεῖν ἐμὲ αὐτήν, εἰ τοῖς φονεῦσι τοῦ πατρὸς πείθεσθαι ἀναγκασθήσομαι.* add. B⟩ | τοῦ ⟨L: *τὸ* V⟩ μὴ λυπεῖν τὸν πατέρα. || 365 οὐδ' ἂν σύ, εἰ ἐσωφρόνεις, ἁβρῶς ἔζης ἠμεληκυῖα τοῦ πατρός. || 366 ⟨*τὸ δὲ καλοῦ οὐκ ἔστιν ὄνομα ἀλλὰ ῥῆμα προστακτικὸν* add. V⟩ ἀντὶ τοῦ κλήθητι, λέγου, ὀνομάζου.

Digitized by Google

τῆς μητρός. οὕτω γὰρ φανεῖ πλείστοις κακή,
θανόντα πατέρα καὶ φίλους προδοῦσα σούς.
ΧΟ. μηδὲν πρὸς ὀργὴν πρὸς θεῶν· ὡς τοῖς λόγοις
ἔνεστιν ἀμφοῖν κέρδος, εἰ σὺ μὲν μάθοις
τοῖς τῆσδε χρῆσθαι, τοῖς δὲ σοῖς αὖτη πάλιν.
ΧΡ. ἐγὼ μέν, ὦ γυναῖκες, ἠθάς εἰμί πως
τῶν τῆσδε μύθων· οὐδ' ἂν ἐμνήσθην ποτέ,
εἰ μὴ κακὸν μέγιστον εἰς αὐτὴν ἰὸν
ἤκουσ', ὃ ταύτην τῶν μακρῶν σχήσει γόων.
ΗΛ. φέρ' εἰπὲ δὴ τὸ δεινόν. εἰ γὰρ τῶνδέ μοι
μεῖζόν τι λέξεις, οὐκ ἂν ἀντείποιμ' ἔτι.
ΧΡ. ἀλλ' ἐξερῶ σοι πᾶν ὅσον κάτοιδ' ἐγώ.
μέλλουσι γάρ σ', εἰ τῶνδε μὴ λήξεις γόων,
ἐνταῦθα πέμψειν ἔνθα μή ποθ' ἡλίου
φέγγος προσόψει, ζῶσα δ' ἐν κατηρεφεῖ
στέγῃ χθονὸς τῆσδ' ἐκτὸς ὑμνήσεις κακά.
πρὸς ταῦτα φράζου καί με μή ποθ' ὕστερον
παθοῦσα μέμψῃ. νῦν γὰρ ἐν καλῷ φρονεῖν.

367 οὕτωι L | φανῆ LlPEG || **370** ἔν ἔστι κέρδος ἀμφοῖν l || **371** τ•σδε E corr. E² | αὕτη E¹: αὐτὴ LlPEG || **372** εἰμή L corr. B || **373** οὐδ' E κὀυκ E¹ ονδ' G corr. G¹ *κοὐδ' Brunckius* || **376** *εἰ δὲ τῶνδε Elmsleius ad Oed. Col. 115. Edinb. rev. XIX p. 79* || **377** μεῖζον τί G | ἀντῖποιμ' E || **378** ἐξαιρῶ E | σοι Ll: τοι PEGB τὸ vindobonensis || **379** γὰρ P | λήξεις BPEG: λήξηισ Ll | γρ. καὶ λόγων L || **380** ἐνταῦθ P | *μηκέθ' Nauckius* | ποθηλίου E || **381** κατόψει Eustathius ad Hom. σ 105 p. 1839 καθορῇ Ammonius p. 51 | *κατώρυχι vel κατωρυχεῖ Nauckius (mél. gréco-rom. IV p. 213)* || **382** χθονὸς — κακά Suidas (ὑμνήσεις) | *πόλεως τῆσδ' Nauckius (mél. gréco-rom. III p. 32). θόλῳ στέγης τῆσδ' Wilamowitzius Herm. XIV p. 176* | *ἐντὸς Schenkelius ztschr. f. oest. gymn. 1869 p. 538* | *τὰ σά Wecklinus art. p. 55* || **383** *κοὖμε Blaydesius p. 290* || **384** ἐν καλῶ superscripto ut videtur ἐν καιρῶ δεῖ καλόν E

---

369 εἰ συγκεράσητε ⟨*συγκεράσηται* L *συνκεράσειτε* G *συγκεράσετε* V⟩ τοὺς τρόπους, εὖ ἂν ἔχοι· ἡ μὲν γὰρ σκληρά ⟨*Prinzius: σμικρὰ* L *ᾗν αὐστηρά* V *αὐστηρά Elmsleius σιδηρᾶ Pappageorgius beitr. p. 83*⟩, ἡ δὲ ἀνειμένη. || **372** ἀντὶ τοῦ ἐν συνηθείᾳ εἰμί. || **373** τῶν παρ' αὐτῆς λεγομένων μύθων. || **375** μεγάλων ἢ πολυχρονίων. | ⟨*ἐφέξει, κωλύσει.* add. B⟩. || **381** κατεσκεπασμένη ⟨*κατεσκεπασμένω* L⟩. | *SVIDAS κατηρεφέα· κατεστεγασμένα. 'μέλλουσι — κακά'. ⟨cf. HESYCHIVS κατηρεφές· κατεστεγασμένον⟩.* | ⟨*σκοτεινῇ.* add. B⟩ || **382** *EVSTATHIVS ad Hom. Z 171 p. 634 ἐοικέτω — τῷ ὑμνεῖν φαύλως ἐκλαμβανομένῳ ποτὲ κατὰ βαρεῖαν ἀντίφρασιν. Σοφοκλῆς· ὑμνήσεις κακά, ἤγουν ὑβρίσεις.* || **384** νῦν, φησίν, εὔκαιρόν ἐστιν [καλῶς] φρονῆσαι. | ⟨*ἔγκαιρον.* add. B⟩

Digitized by Google

ΗΛ. ἦ ταῦτα δή με καὶ βεβούλευνται ποεῖν;
ΧΡ. μάλισθ'· ὅταν περ οἴκαδ' Αἴγισθος μόλῃ.
ΗΛ. ἀλλ' ἐξίκοιτο τοῦδέ γ' οὕνεκ' ἐν τάχει.
ΧΡ. τίν', ὦ τάλαινα, τόνδ' ἐπηράσω λόγον;
ΗΛ. ἐλθεῖν ἐκεῖνον, εἴ τι τῶνδε δρᾶν νοεῖ.
ΧΡ. ὅπως πάθῃς τί χρῆμα; ποῦ ποτ' εἶ φρενῶν;
ΗΛ. ὅπως ἀφ' ὑμῶν ὡς προσώτατ' ἐκφύγω.
ΧΡ. βίου δὲ τοῦ παρόντος οὐ μνείαν ἔχεις;
ΗΛ. καλὸς γὰρ οὑμὸς βίοτος ὥστε θαυμάσαι.
ΧΡ. ἀλλ' ἦν ἄν, εἰ σύ γ' εὖ φρονεῖν ἠπίστασο.
ΗΛ. μή μ' ἐκδίδασκε τοῖς φίλοις εἶναι κακήν.
ΧΡ. ἀλλ' οὐ διδάσκω· τοῖς κρατοῦσι δ' εἰκάθειν.
ΗΛ. σὺ ταῦτα θώπευ'· οὐκ ἐμοὺς τρόπους λέγεις.
ΧΡ. καλόν γε μέντοι μὴ 'ξ ἀβουλίας πεσεῖν.
ΗΛ. πεσούμεθ', εἰ χρή, πατρὶ τιμωρούμενοι.
ΧΡ. πατὴρ δὲ τούτων, οἶδα, συγγνώμην ἔχει.
ΗΛ. ταῦτ' ἐστὶ τἄπη πρὸς κακῶν ἐπαινέσαι.
ΧΡ. σὺ δ' οὐχὶ πείσει καὶ συναινέσεις ἐμοί;
ΗΛ. οὐ δῆτα. μή πω νοῦ τοσόνδ' εἴην κενή.
ΧΡ. χωρήσομαί τἄρ' οἵπερ ἐστάλην ὁδοῦ.
ΗΛ. ποῖ δ' ἐμπορεύει; ποῖ φέρεις τάδ' ἔμπυρα;

385 δή LlPG: γὰρ E² (in lit.) Triclinius | με E μοι E¹ | βεβούλευται G corr. G² | ποεῖν LlG Eustathius ad Hom. Ψ 728 p. 1326: ποιεῖν PE Eustathius ad Hom. Θ 9 p. 694 || 386 ὅτάν E || 387 εἵνεκ' l οὐνεκ' G || 389 δρᾶν P || 391 προσώτατ' ἐκφύγω LlPEG: πορροτάτω superscr. E *προσωτάτω φύγω LDindorfius* || 393 •οὐμός (o ex alia littera corr.) P || 395 *κακοῖς εἶναι φίλην CHartungus quaest. mosch. p. 51* || 396 κρατοῦσιν G | *εἰκαθεῖν Elmsleius ad Eur. Med. 186* || 397 ἐμοσ l corr. l¹ || 398 μὴξ Ll μὴξ Β μή"ξ G | παθεῖν G γρ. πεσεῖν G² || 399 τιμωρούμεναι G || 401 ἐστὶν G || 402 πείσῃι LlPEG || 403 εἴη• E corr. E² || 404 χωρήσο•μαι L, alterum accentum add. B | τ' ἄρ' P | οἵσπερ G corr. G¹ | *ἥνπερ ἐστάλην ὁδόν Blaydesius p. 290* || 405 ποῦ G vindobonensis | ἐμπορεύηι μ ex ν facto? L ἐμπορεύῃ lPEG ἐκπορεύῃ vindobonensis | ποῖ LlPE: ποῦ G τῶ E¹ τῷ vindobonensis ς | *τῷ φέρεις πτερίσματα Nauckius Blaydesius*

---

385 *EVSTATHIVS ad Hom. Θ 9 p. 694 τοιοῦτον καὶ τὸ 'βεβουλευκὼς ἔχει παρὰ Σοφοκλεῖ ⟨OR. 701⟩, παρ' ᾧ κεῖται καὶ τὸ βεβούλευνται ποιεῖν.* || 387 ἁρμόζει λίαν τὸ πρόσωπον Ἠλέκτρας τῇ Ἀντιγόνῃ. || 391 πάνυ θυμικῶς καὶ τὴν ἀδελφὴν αὐτοῖς συγκαταλέγει, ὡς τὰ αὐτῶν αἱρουμένης ⟨*αἱρουμένην Brunckius*⟩. || 393 εἰρωνεύεται ἐν ἤθει. || 401 κακόν ⟨*πρὸς τῶν κακῶν* G⟩ ἐστιν ἐπαινέσαι ταῦτα τὰ ἔπη. || 403 ἀντὶ τοῦ συνέσεως κούφη. ⟨*SVIDAS κενέον.*⟩

Digitized by Google

ΧΡ. μήτηρ με πέμπει πατρὶ τυμβεῦσαι χοάς.
ΗΛ. πῶς εἶπας; ἢ τῷ δυσμενεστάτῳ βροτῶν;
ΧΡ. ὃν ἔκταν' αὐτή· τοῦτο γὰρ λέξαι θέλεις.
ΗΛ. ἐκ τοῦ φίλων πεισθεῖσα; τῷ τοῦτ' ἤρεσεν;
ΧΡ. ἐκ δείματός του νυκτέρου, δοκεῖν ἐμοί.
ΗΛ. ὦ θεοὶ πατρῷοι συγγένεσθέ γ' ἀλλὰ νῦν.
ΧΡ. ἔχεις τι θάρσος τοῦδε τοῦ τάρβους πέρι;
ΗΛ. εἴ μοι λέγοις τὴν ὄψιν, εἴποιμ' ἂν τότε.
ΧΡ. ἀλλ' οὐ κάτοιδα πλὴν ἐπὶ σμικρὸν φράσαι.
ΗΛ. λέγ' ἀλλὰ τοῦτο. πολλά τοι σμικροὶ λόγοι
ἔσφηλαν ἤδη καὶ κατώρθωσαν βροτούς.
ΧΡ. λόγος τις αὐτήν ἐστιν εἰσιδεῖν πατρὸς
τοῦ σοῦ τε κἀμοῦ δευτέραν ὁμιλίαν
ἐλθόντος ἐς φῶς· εἶτα τόνδ' ἐφέστιον

406 παποὶ E corr. E^1 aut E^2 || **407** ἢ PGΒ: εἰ L ἢ lE ἆρα superscr. E || **409** ἐκ τῶν E corr. E^2 | τῷ τοῦτ' LlPG: τῶτ' E *τῷ τόδ' Elmsleius ad Eur. Med. 326. Edinb. rev. XIX p. 79 τῷ τάδ' idem ad Eur. Her. 100 πῶς τοῦτ' Herwerdenus stud. crit. p. 14 Blaydesius* || **410** του om. G τοῦ E^2 || **411** συγγένεσθ'** ἀλλὰ vindobonensis συγγένεσθ' ἀλλὰ Suidas συγγένεσθέ τε Priscianus *17*, 172 p. 1105 P. *συγγένεσθ' ἔτ' Blaydesius Wortmannus de decretis in Dem. Aeschinea exst. p. 66* || **412** τί lPG || **413** λέγοις Triclinius: λέγεις LlPEG || **414** σμικρὸν $Β^1$GΒ: σμικρῶι L(ον superscr. Β)lPE σμικρῶν ς | φρᾶσαι l φράσω l^1G || **415—425** *ab interpolatore in locum narrationis sophocleae substitutos putat ASchoellius* | πολλά τοι superscripto κισ l || **416** κατόρθωσαν EG || **417** τίς lPG | αὐτήν τις E | ἐστὶν αὐτήν G || **418** τὲ P | *νυκτέραν Morstadtius progr. schaffhus. 1864 p. 18* || **419** εἰς E | *ante εἶτα narrationis partem excidisse conlato v. 644 statuit Morstadtius*

---

410 ⟨*κατὰ τὸ δοκοῦν ἐμοί. δοκέον γὰρ δοκεῖν οἱ Ἀττικοὶ λέγουσιν, οὐ δοκοῦν, καὶ πλέον πλεῖν, καὶ δέον δεῖν.* add. Β⟩ || **411** συγγένεσθε: συμμαχήσατε, συνεργήσατε, συμπράξατε ἡμῖν κἂν νῦν. ⟨*SVIDAS.*⟩ | ἀκούσασα δέ, ὅτι ἐν τοῖς ὀνείρος δείματά τινα τῇ Κλυταιμνήστρᾳ γέγονε, θαρσεῖ καὶ ἐπικαλεῖται τοὺς θεούς, εἰ καὶ μὴ πρότερον, κἂν νῦν παρεστάναι ⟨G: *παριστάναι* LV⟩. | *SVIDAS ἀλλὰ νῦν· 'ὦ θεοὶ — νῦν'. ἀντὶ τοῦ διὰ τάχους ἡ τραγῳδία φησίν.* || **414** ἀντὶ τοῦ πλὴν ὀλίγων. || **415** *SVIDAS πολλά τοι — βροτούς· ἀντὶ τοῦ ἀπὸ τῶν τυχόντων καὶ βλάπτονται καὶ ὠφελοῦνται.* || **416** *EVSTATHIVS ad Hom. Z 39 p. 623 ἀντίκειται δὲ τῷ σφάλλεσθαι τὸ ὀρθοῦσθαι, ταὐτὸν δ' εἰπεῖν κατορθοῦσθαι, ὡς δηλοῖ καὶ Σοφοκλῆς ἐν τῷ ἔσφηλαν — βροτούς.* || **418** ὡς αὖθις αὐτοῦ ⟨*ἐλθόντος εἰς φῶς: ἀντὶ τοῦ* V⟩ ἀναζήσαντος καὶ προσομιλήσαντος. || **419** ἐπὶ τὴν οἰκίαν γενόμενον, τουτέστιν ἔποικον ⟨VS: *ἐπ' οἶκον* LG⟩. ⟨*SVIDAS ἐφ' ἑστίας.*⟩

Digitized by Google

πῆξαι λαβόντα σκῆπτρον οὐφόρει ποτὲ
αὐτός, τανῦν δ' Αἴγισθος, ἔκ τε τοῦδ' ἄνω
βλαστεῖν βρύοντα θαλλόν, ᾧ κατάσκιον
πᾶσαν γενέσθαι τὴν Μυκηναίων χθόνα.
τοιαῦτά του παρόντος, ἡνίχ' Ἡλίῳ
δείκνυσι τοὔναρ, ἔκλυον ἐξηγουμένου.
πλείω δὲ τούτων οὐ κάτοιδα, πλὴν ὅτι
πέμπει με κείνη τοῦδε τοῦ φόβου χάριν.
πρός νυν θεῶν σε λίσσομαι τῶν ἐγγενῶν
ἐμοὶ πιθέσθαι μηδ' ἀβουλίᾳ πεσεῖν·
εἰ γάρ μ' ἀπώσει, σὺν κακῷ μέτει πάλιν.

ΗΛ. ἀλλ', ὦ φίλη, τούτων μὲν ὧν ἔχεις χεροῖν
τύμβῳ προσάψῃς μηδέν· οὐ γάρ σοι θέμις
οὐδ' ὅσιον ἐχθρᾶς † ἀπὸ γυναικὸς ἱστάναι
κτερίσματ' οὐδὲ λουτρὰ προσφέρειν πατρί·
ἀλλ' ᾗ πνοαῖσιν ᾗ βαθυσκαφεῖ κόνει

420 σκῆπτρον l | ὀὐνφόρει eraso ν l οὐ'φόρει P οὔ'φόρει E óu'φόρει G || 421 τἀνῦν l | δ' om. P | ἐκ δὲ G || 422 ᾧ PEG² in margine: τῶι LG τῶι l || 423 χ***αν (χώραν?) P χθόναν P¹ || 424 τοιαῦτα τοῦ G schol. Oed. Col. 477 || 425 τοὔναρ PE | ἐξηγουμένου G¹ ἐξηγουμένου L (ησ quod superscripserat E erasum est) ἐξηγουμένου* l: ἐξηγουμένησ El¹PEG || 427 με κείνη LlPE: μ' ἐκείνη Gξ | τοῦ τάρβους supra scripto τοῦ φόβου ienensis || 428—430 *del. Morstadtius progr. schaffhus. 1864 p. IV ASchoellius Todtius philol. XXXII p. 259* | ἡλ'. praescr. LlPE² (in litura) om. G Triclinius *Turnebus* | πρός νυν Triclinius: πρὸσ νῦν LlPEG || 429 πείθεσθαι G | μὴ δ' lG || 430 ἀπώσῃ LlPEG || 431 ἡλ' G Triclinius *Turnebus*: om. LlPE (in E litura) | ὧν om. E add. E¹ | χεροῖν in litura E¹ || 433 ἀπὸ PEl vindobonensis¹: om. LlG vindobonensis *πρὸς olim Dindorfius Wecklinus art. p. 6 τάδε Turnerius. ὅσιόν ἐστ' ἐχθρᾶς γυναικὸς Kayserus act. sem. phil. heidelb. p. 54 Blaydesius. ἐχθρᾶς ἱστάναι κτερίσματα Γυναικὸς Nauckius (n. jahrb. f. phil. 1862 p. 179. mél. gréco-rom. II p. 704)* || 435 ᾗ πνοαῖσιν LlPE (cum scholio ἀνέμοις· ῥίψον δῆλον) G: *ἢ ῥοαῖσιν Heathius ἢ (ἢ 'ν Froehlichius) πόαισιν Iohnsonus* | βαθυσκάφει P | κόνϊν E corr. E¹

---

422 ⟨*θαλλόν*: add. v⟩ ἐσήμανεν αὐξηθησόμενον Ὀρέστην [τὸν θαλλὸν] ⟨L: om. Gv⟩. || 424 ἡνίχ' ἡλίῳ: τοῖς γὰρ παλαιοῖς ἔθος ἦν ἀποτροπιαζομένους τῷ ἡλίῳ διηγεῖσθαι τὰ ὀνείρατα. | ἡλίῳ ἀντὶ τοῦ ἡμέρᾳ. ἤκουσα, φησί, τοῦ ὀνείρου, ἡνίκα ἡμέρας γενομένης διηγεῖτο αὐτό τινι, κἀκεῖνος ⟨*κἀκείνην* G⟩ ἐμοί. || 430 εἰ γὰρ μ' ἀπώσῃ: εἰ γὰρ νῦν, φησί, δεομένην σου ἀπώσῃ με, κακοῦ σοί τινος γενομένου μετὰ ταῦτα αὐτὴ μετελεύσῃ με καὶ ἀξιώσεις μετὰ σοῦ γενέσθαι. || 432 καὶ ἵνα μὴ ἀποτρέψῃ, εἴ τι κακὸν μέλλοι γενέσθαι διὰ τῶν ὀνείρων.

Digitized by Google

κρύψον νιν, ἔνθα μή ποτ' εἰς εὐνὴν πατρὸς
τούτων πρόσεισι μηδέν· ἀλλ' ὅταν θάνῃ,
κειμήλι' αὐτῇ ταῦτα σῳζέσθω κάτω.
ἀρχὴν δ' ἄν, εἰ μὴ τλημονεστάτη γυνὴ
πασῶν ἔβλαστε, τάσδε δυσμενεῖς χοὰς
οὐκ ἄν ποθ' ὅν γ' ἔκτεινε τῷδ' ἐπέστεφε.
σκέψαι γάρ, εἴ σοι προσφιλῶς αὐτῇ δοκεῖ
γέρα τάδ' οὖν τάφοισι δέξεσθαι νέκυς,
ὑφ' ἧς θανὼν ἄτιμος ὥστε δυσμενὴς
ἐμασχαλίσθη, κἀπὶ λουτροῖσιν κάρᾳ

436 κρύψο L corr. B̈ *ὄῖρον Todtius philol. XXXII p. 253* | *ἔνθεν Meinekius ad Oed. Col. p. 257* || 437 πρόσεισιν l | *ἔστ' ἄν Turnerius* || 438 κειμήλι' superscripto α P | σῳζέσθω l: σωζέσθω LPEG σωζέσθων ς || 439—441 *del. ASchoellius* | δ' αν L γαρ superscr. B̈ δ' ἂν EB̈ γὰρ E¹ || 440 *ἔβλαστε πασῶν Dobraeus adv. II p. 49* | *δυσσεβεῖς Nauckius* || 441 *ἔκτεινεν, ὦδ' Kolsterus philol. V p. 203 Biaydesius* || 443 γέρατα δ' G | οὖν L οὖν lPG (δν ἐν G³ in margine) ὀῦν B̈ οῦν E, " supra ν add. E² | *δέξεσθαι Heathius Schaeferus melet. crit. p. 87 Monkius mus. crit. I p. 75 Elmsleius ad Ai. 1081*: δέξασθαι LlPEG | δεξασνεκυσ L, erasit et in litura νέκυσ scripsit B̈ νεκὺν G || 444 *θανών, ἄτιμος ὥς τις Morstadtius progr. schaffhus. 1864 p. 18* || 445 ἐμασχαλίσθην P (ασχα P¹ in litura) ἐμασχαλίσθην etymol. m. (ἀπάρτ-ματα. ἐμασχαλίσθη) | λουτροῖσι EG | κάρᾳ Σ Eustathius *Brunckius*: κάρα LlPEGΣ

---

436 εὐνὴν νῦν ⟨L: *κατ' εὐφημισμόν* ν⟩ τὸν τάφον. || 439 ἀρχὴν δ' ἄν, εἰ μὴ τλημονεστάτη: καθόλου, φησίν, εἰ μὴ τολμηροτάτη πασῶν ἐτύγχανεν ⟨*γυναικῶν* add. ν⟩, οὐκ ἄν ποτε ταῦτα ἔπραττεν ἐπὶ τιμῇ τοῦ πατρός, ὃν αὐτὴ ἀνεῖλεν· εἰκὸς οὖν αὐτὴν τοῦτο ἐπί τινι λυσιτελοῦντι πράττειν, ᾧ μὴ ὑπουργήσῃς σύ. || 445 οἷον ὑπὸ τὰς μασχάλας ἔλαβεν τὰ ἄκρα, ἀντὶ τοῦ ἠκρωτηριάσθη. | ἐμασχαλίσθη κἀπὶ λουτροῖσιν κάρα: εἰώθεισαν ⟨*εἰώθασιν* GS⟩ τῶν ἀναιρουμένων εἰς τὰς κεφαλὰς ἀπομάσσειν τὰ ξίφη, ὥσπερ ἀποτροπιαζόμενοι τὸ μύσος τὸ ἐν τῷ φόνῳ. ⟨*SVIDAS μασχαλισθῆναι. ἀποτροπιαζόμενοι. ETYMOL. M. μασχαλίζω.*⟩ | τὸ δὲ ἐξέμαξεν ⟨GV: *ἐξαίμαξεν* L⟩ ἐπὶ τοῦ Ἀγαμέμνονος, ὃς ἐμασχαλίσθη ὑπὸ τῆς Κλυταιμνήστρας, καὶ τὸ κάρα αὐτοῦ τὰς κηλῖδας τούτων τὰς ἐπὶ τῷ φόνῳ ἐξέμαξεν ⟨GV: *ἐξαίμαξεν* L⟩. | οὐ δεῖ δὲ διαφωνίαν δοκεῖν εἶναι πρὸς τὸν Ὅμηρον ⟨GV: *ὄνειρον* L⟩, ἐπεί φησιν ἐκεῖνος ⟨*ἔκτεινε* G⟩ 'δειπνίσσας ⟨*δειπνήσας* LV *δειπνίσας* G⟩ ὥς τίς τε κατέκτανε ⟨GV: *κατέκτεινε* L⟩ βοῦν ἐπὶ φάτνῃ' ⟨*Δ 535*⟩. ἤρκει γὰρ τὰ ὅλα συμφωνεῖν τῷ πράγματι· τὰ γὰρ κατὰ μέρος ἐξουσίαν ἔχει ἕκαστος ὡς βούλεται πραγματεύσασθαι, εἰ μὴ τὸ πᾶν βλάπτῃ τῆς ὑποθέσεως. | ἄλλως. εἰώθεσαν ⟨*εἰώθασιν* G⟩ οἱ δρῶντες ἐμφύλιον φόνον ⟨*πόλεμον* VS⟩ ἀκρωτηριάζειν τοὺς ἀναιρεθέντας, ἐκ παντὸς μέρους τοῦ σώματος ἀποτεμνόμενοι ⟨GVS: *ἀποταμνόμενοι* L⟩, καὶ ⟨S: om. LGV⟩ περιάπτειν ἑαυ-

Digitized by Google

κηλῖδας ἐξέμαξεν. ἆρα μὴ δοκεῖς 446

446 ἐξέμαξεν PEGIBΣ: ἐξαίμαξεν LIE'Σ | μὴν G

τοῖς ⟨αὐτοῖς V *Blaydesius*⟩ τὰ ἄκρα συνείραντες ⟨*συνείροντες* VS⟩, διὰ τούτων ὥσπερ τὴν δύναμιν ἐκείνων ἀφαιρούμενοι, διὰ τὸ μὴ παθεῖν εἰς ὕστερόν τι παρ' ἐκείνων δεινόν. ἐφόρουν ⟨*ἐτίθουν Blaydesius*⟩ δὲ εἰς τὰς μασχάλας τὰ ἄκρα, ὃ καὶ μασχαλίσαι ⟨V *Elmsleius: μασχαλίσθαι* LG *μασχαλισθῆναι* S⟩ ἔλεγον. ⟨*SVIDAS μασχαλισθῆναι. ETYMOL. M. μασχαλίζω.*⟩ | ἄλλως. ἐπὶ ταῖς καθάρσεσι τοῦ φονευθέντος τὰ ἄκρα ἔτεμνον, καὶ περὶ τὴν μασχάλην αὐτοῦ ἐκρέμαζον αὐτά, ἵνα, φασίν ⟨Suidae cod. A: *φησὶν* LGV⟩, ἀσθενὴς γένοιτο πρὸς τὸ ἀντιτίσασθαι τὸν φονέα. καὶ Ἀπολλώνιος ⟨*Ἀπόλλων* V *Ἀπολλόδωρος* G⟩ ἐξάργματα τέμνε ⟨V: *τέμνεν* L⟩ θανόντος' ⟨4, 477⟩ περὶ ⟨S: om. LGV⟩ τοῦ Ἰάσονος. ⟨*SVIDAS μασχαλισθῆναι. ETYMOL. M. μασχαλίζω.*⟩ | *PHOTIVS et SVIDAS μασχαλίσματα. Ἀριστοφάνης ⟨φησί add. Nauckius Aristoph. Byz. p. 221⟩ παρὰ Σοφοκλεῖ ἐν Ἠλέκτρᾳ κεῖσθαι τὴν λέξιν, ἔθος σημαίνουσαν. οἱ γὰρ φονεύσαντες ἐξ ἐπιβουλῆς τινα[ς] ὑπὲρ τοῦ τὴν μῆνιν ἐκκλίνειν ἀκρωτηριάσαντες μόρια τούτου καὶ ὁρμαθίσαντες ἐξεκρέμασαν ⟨μόρια τούτου, οἷον ὤτων ῥινῶν, διείραντες ἐκρέμνων ἐκ Hesychius⟩ τοῦ τραχήλου διὰ τῶν μασχαλῶν ⟨HESYCHIVS μασχαλίσματα.⟩ διείραντες καὶ μασχαλίσματα προσηγόρευσαν.* | *SVIDAS ἐμασχαλίσθη· ⟨ἠκρωτηριάσθη. Σοφοκλῆς· ὑφ' ἧς — ἐμασχαλίσθην.* add. etymol.⟩ *ἔθος ἦν τοῖς ἀρχαίοις, ὁπότε φονεύσειαν ἐξ ἐπιβουλῆς τινα, τὸ ἔργον ἀφοσιουμένοις ἀκρωτηριάζειν τὸν νεκρὸν καὶ τῶν μορίων ὁρμαθὸν ποιήσαντας κρημνάναι κατὰ τοῦ τραχήλου διὰ τῶν μασχαλῶν διείροντας· ἀφ' οὗ δὴ καὶ μασχαλίσματα προσηγόρευσαν αὐτά. ⟨ETYMOL. M. cod. florent.⟩ Σοφοκλῆς ἐν Τρωΐλῳ 'πλήρη μασχαλισμάτων'. εἴρηκε τὸν μασχαλισμὸν καὶ ἐν Ἠλέκτρᾳ.* | *HESYCHIVS μασχαλισθῆναι· ἀνηρτῆσθαι ἐκ τῶν μασχαλῶν.* | *ETYMOL. M. ἀπάργματα λέγεται τὰ ὑπὸ τῶν τραγῳδῶν λεγόμενα μασχαλίσματα· ταῦτα δέ ἐστι τὰ τοῦ φονευθέντος ἀκρωτηριάσματα. ἦν γάρ τι νόμιμον τοῖς δολοφονήσασιν ἀφοσιῶσαι τὸν φόνον διὰ τοῦ δολοφονηθέντος ἀκρωτηριασμοῦ. τὰ δὲ ἀκρωτήρια εἴροντες καὶ συρράπτοντες διὰ τῶν τοῦ νεκροῦ μασχαλῶν καὶ τοῦ τραχήλου περιετίθουν τῷ νεκρῷ, καθὰ φησὶ Σοφοκλῆς 'ὑφ' ἧς — ἐμασχαλίσθην'. ὅτι δὲ καὶ ἐγεύοντο τοῦ αἵματος καὶ ἀπέπτυον Αἰσχύλος μαρτυρεῖ καὶ Ἀπολλώνιος ὁ τὰ Ἀργοναυτικά.* | *SCHOL. APOLL. RHOD. 4, 477 ἐξάργματα τῶν ἀποθανόντων οἱ δολοφονοῦντες ἀρχαίως ἀκρωτηριάσματά τινα ἐποίουν τοῦ ἀναιρομένου καὶ ταῦτα λαβόντες ἐξήρτων τοῦ τραχήλου αὐτῶν. τῶν δὲ καλουμένων ἀκρωτηριασμάτων ἄπειρα καὶ πολλὰ ἐξάργματα. ἔπειτα τοῦ αἵματος αὐτοῦ λαβόντες τρὶς εἰς τὸ στόμα ἀπέπτυον. τοῦτο δὲ ἐποίουν πρὸς τὸ ἐξιλάσασθαι τὴν δολοφονίαν.* | *HESYCHIVS τομία· τὰ ἀποτμήματα καὶ ἀκρωτηριάσματα τοῦ νεκροῦ.* || 446 κηλῖδας ἐξέμαξεν ⟨V: *ἐξαίμαξεν* L⟩: ἢ τῇ ἑαυτῶν κεφαλῇ ἀπέμασσον τοῦ ξίφους τὰς κηλῖδας, ἢ τῇ τοῦ φονευομένου, ὥσπερ τὰς ἐπὶ τῷ μύσει κηλῖδας

Digitized by Google

λυτήρι' αὐτῇ ταῦτα τοῦ φόνου φέρειν;
οὐκ ἔστιν. ἀλλὰ ταῦτα μὲν μέθες· σὺ δὲ
τεμοῦσα κρατὸς βοστρύχων ἄκρας φόβας
κἀμοῦ ταλαίνης, σμικρὰ μὲν τάδ' ἀλλ' ὅμως
ἄχω, δὸς αὐτῷ, τήνδ' ἀλιπαρῆ τρίχα
καὶ ζῶμα τοὐμὸν οὐ χλιδαῖς ἠσκημένον.
αἰτοῦ δὲ προσπίτνουσα γῆθεν εὐμενῆ
ἡμῖν ἀρωγὸν αὐτὸν εἰς ἐχθροὺς μολεῖν,
καὶ παῖδ' Ὀρέστην ἐξ ὑπερτέρας χερὸς
ἐχθροῖσιν αὐτοῦ ζῶντ' ἐπεμβῆναι ποδί,
ὅπως τὸ λοιπὸν αὐτὸν ἀφνεωτέραις

447 αὐτὴ L corr. B αὐτῇ PE || 449 φόβασ LlPE Suidas: κόμας B(κ et μ supra φ et β scr. B del. B)G || 451 αχω L ἀχῶ lPEGB | τήνδ' ἀλιπαρῆ LlPEGΣ Suidas Eustathius: τήνδε λιπαρῆ Σ *τήνδε τ' (γ' Heathius) ἀλιπαρῆ Froehlichius Bergkius* || 452 ζ•ῶμα E ζῶσμα vindobonensis || 453 προςπίτνουσα Ll: προσπιτνοῦσα PEGB || 454 ἐχθρὸν εἰς αὐτοὺς E || 455 χειρὸσ G || 456 ἐπεμβῆναι PEGB: ἐπιβῆναι Ll | *ποτέ Wakefieldus silv. crit. I p. 103 Froehlichius* || 457 τολοιπὸν P | *ἀφθονωτέραις Nauckius*

ἀποτρεπόμενοι. ⟨*cf. EVSTATHIVS ad Hom. τ 92 p. 1857 καὶ ἔστιν εὑρεῖν τοιαύτην ἔννοιαν καὶ παρὰ τῷ Σοφοκλεῖ, ἔνθα φαίνεται ταῖς πεφονευμένων κεφαλαῖς ἐναπομάττεσθαι τὸ ἐν τοῖς ξίφεσιν αἷμα, ὡς εἰς κεφαλὴν δῆθεν ἐκείνοις τρεπομένου τοῦ κακοῦ.*⟩ || 448 προοικονομικῶς ἀποστέλλει ⟨Lv: *προωκονόμισεν ἀποστέλλ* G *προωκονόμησεν ἀποστέλλουσα Dindorfius προωκ. ἀποστέλλων Iahnius*⟩ αὐτὴν εἰς τὸν τάφον, ἐπὶ τὸ εὑρεῖν τὸν βόστρυχον Ὀρέστου. || 449 *SVIDAS φόβας· τὰς τρίχας. 'τεμοῦσα — φόβας'.* || 451 *SVIDAS ἄχω· ἀντὶ τοῦ ἆ ἔχω. Σοφοκλῆς· 'κἀμοῦ — ἄχω'.* | ἀλιπαρῆ τρίχα: περιπαθῶς ⟨*περιπαθὲς* G⟩ μὲν τὸ τῆς πενίας· τὸ δὲ ἀλιπαρῆ ἀντὶ τοῦ αὐχμηράν. ἐν δὲ τῷ ὑπομνήματι ⟨*ἀλιπαρῆ — ὑπομνήματι* om. G⟩ λιπαρῆ, ὅ ἐστιν ἐξ ἧς αὐτὸν λιπαρήσομεν, ὡς εἰ ἔλεγεν ἱκέτιν τρίχα. ⟨*SVIDAS ἀλιπαρῆ.*⟩ | *HESYCHIVS ἀλιπαρῆ· αὐχμηρά(ν). EVSTATHIVS ad Hom. K 31 p. 787 τὸ αὐχμηρόν, ᾧ ἴσον τὸ ἀλιπές, ἔτι δὲ καὶ τὸ ἀλιπαρὲς κατὰ τὸ ἀλιπαρῆ τρίχα.* || 452 καὶ ζῶμα τοὐμόν: σύμφωνον τούτῳ ⟨v: *τοῦτο* L⟩ τὸ 'ὧδε μὲν ἀεικεῖ σὺν στολῇ' ⟨*190*⟩. | ζῶμα ⟨*ζῶσμα* v⟩ δὲ νῦν τὴν ζώνην δηλοῖ, οὐ τὸ ἔνδυμα ⟨*SVIDAS ζῶμα*⟩, ἵνα τούτῳ στέφῃ τὸν τάφον ἀντὶ μίτρας. | δίδωσι γὰρ τὸ ζῶμα ⟨*ζῶσμα* v⟩ ἀντὶ ταινίας. | *EVSTATHIVS ad Hom. σ 30 p. 1835 ἰστέον δὲ ὅτι ἐκ τοῦ ζῶσαι . . . καὶ τὸ παρὰ Σοφοκλεῖ ζῶμα δίχα τοῦ σίγμα, οἷον 'καὶ ζῶμα — ἠσκημένον', ὃ ταὐτόν ἐστι τῇ ζώνῃ.* || 455 ἀντὶ τοῦ ἰσχυροτέρας. οἷον μετὰ δυνάμεως μείζονος. || 457 *EVSTATHIVS ad Hom. Z 47 p. 623 ὅτι δὲ ὁ ἀφνειὸς δύναται καὶ ἀφνεὸς λέ-*

Digitized by Google

χερσὶ στέφωμεν ἢ τανῦν δωρούμεθα.
οἶμαι μὲν οὖν, οἶμαί τι κἀκείνῳ μέλον
πέμψαι τάδ' αὐτῇ δυσπρόσοπτ' ὀνείρατα·
ὅμως δ', ἀδελφή, σοί θ' ὑπούργησον τάδε
ἐμοί τ' ἀρωγὰ τῷ τε φιλτάτῳ βροτῶν
πάντων, ἐν Ἅιδου κειμένῳ κοινῷ πατρί.

ΧΟ. πρὸς εὐσέβειαν ἡ κόρη λέγει· σὺ δέ,
εἰ σωφρονήσεις, ὦ φίλη, δράσεις τάδε.

ΧΡ. δράσω· τὸ γὰρ δίκαιον οὐκ ἔχει λόγον
δυοῖν ἐρίζειν, ἀλλ' ἐπισπεύδειν τὸ δρᾶν.
πειρωμένη δὲ τῶνδε τῶν ἔργων ἐμοὶ
σιγὴ παρ' ὑμῶν, πρὸς θεῶν, ἔστω, φίλαι·
ὡς εἰ τάδ' ἡ τεκοῦσα πεύσεται, πικρὰν
δοκῶ με πεῖραν τήνδε τολμήσειν ἔτι.

ΧΟ. Εἰ μὴ 'γὼ παράφρων (στροφή)
μάντις ἔφυν καὶ γνώμας
λειπομένα σοφᾶς,
εἶσιν ἁ πρόμαντις

458 τἀνῦν l || 459 οἶμαι τί l | κἀκείνῳ P | *μέλειν Blaydesius* || 460 *ἐλθεῖν τάδ' Blaydesius Wecklinus jahrb. f. philol. suppl. IX p. 169* | δυσπρόσωπ' vindobonensis || 461 ἀδελφῆν l ἀδελφῇ E ἀδελφὴ l^1E^1 | σὺ δ' ὑπουργεῖσ G || 463 ἄδου PE ᾅδη G || 466 *λόγοιν Scaliger* || 467 *κλύοντ' ἐρίζειν Nauckius (mél. gréco-rom. II p. 706) Schmalfeldus progr. eisleb. 1868 p. 21* | ἐπισπεύδει Ioannes Stobaeus floril. *11*, 9 *Mudgius Froehlichius* || 469 •'μῶν E corr. E^2 || 470 εἴ G || 471 *δόκει Meinekius ad Oed. Col. p. 258.* δοκῶ *πορείαν Fritzschius ind. schol. rostoch. 1876 p. 7* || 472 *'γὼ Brunckius*: ἐγὼ LlPEG || 473 ἐξέφυν G || 474 λιπομένα G || 475 ἡ G

γεσθαι δῆλον καὶ ἐκ τοῦ χερσὶν ἀφνεωτέραις παρὰ Σοιροκλεῖ. ⟨conf. ad ξ 463 p. 1769⟩ || 463 τῷ ἐμῷ καὶ σῷ. || 466 τὸ γὰρ δίκαιον οὐκ ἔχει λόγον: οὐκ ἔχει λόγον τὸ φιλονεικεῖν περὶ τοῦ δικαίου, ὥστε περὶ αὐτοῦ δύο ὄντας ἐρίζειν· δεῖ γὰρ τὸν ἕτερον τῷ ἑτέρῳ πείθεσθαι. ἢ τὸ οὐκ ἔχει λόγον ἀντὶ τοῦ οὐ παρέχει πρόφασιν. ⟨*SVIDAS λόγον ἔχειν.*⟩ | ἄλλως. οὐ δισταγμοῦ, φησί, καὶ ἀμφιβολίας προσδεῖται τοῖς δύο, πότερον δεῖ ⟨*Lascaris: διὰ* LV⟩ ταῦτα ποιεῖν ἢ προσερίζειν. || 469 σιγὴ παρ' ὑμῶν: εὐλαβὴς οὖσα ἡ Χρυσόθεμις κρύπτειν ἀξιοῖ τὸν χορόν. || 471 τὴν ἐπιχείρησιν. || 472 εἰ μὴ ἐγὼ παράφρων: ὁ χορὸς ἐκ τοῦ ὀνείρου προμαντευόμενος θαρρεῖν παραινεῖ τὴν Ἠλέκτραν. | ἀνόητος. || 475 εἶσιν ἁ πρόμαντις: ἡ προμαντευομένη τὰ μέλλοντα. ἢ τοῖς συνετοῖς προγινωσκομένη.

Digitized by Google

Δίκα, δίκαια φερομένα χεροῖν κράτη·
μέτεισιν, ὦ τέκνον, οὐ μακροῦ χρόνου.
ὕπεστί μοι θράσος,
ἁδυπνόων κλύουσαν
ἀρτίως ὀνειράτων.
οὐ γάρ ποτ' ἀμναστεῖ γ' ὁ φύσας
Ἑλλάνων ἄναξ,
οὐδ' ἁ παλαιὰ χαλκόπλακτος
ἀμφήκης γένυς,
ἅ νιν κατέπεφνεν αἰσχίσταις ἐν αἰκίαις.
Ἥξει καὶ πολύπους (ἀντιστρ.)
καὶ πολύχειρ ἁ δεινοῖς
κρυπτομένα λόχοις

476 δίκα E δίκη E¹ δίκα om. G add. G² | φερομένα G φερομένη G¹ || 477 χεροῖν — ὦ separato versu L || 479 ὕπεστί μοι E ἐπεισι με superscr. E¹ (ὑπεσέρχεται utrique scripturae interposuit scholiasta) | θράσος Ll: θάρσος PEGl || 480 ἡδυπνόων E | κλύουσαν Ll: κλύουσαν E κλύουσα PG κλυούσᾳ l¹ *Iohnsonus* κλυούσῃ vindobonensis | ἁρ- priori versui continuat L || 482 ἀμναστεῖ lPE: ἀμνηστεῖ LGΣ Suidas | σ' ὁ φύσας *Wakefieldus silv. crit. III p. 93* γ' ὁ φύσας σ' *Froehlichius* || 483 Ἑλλήνων Suidas || 484 πλαιὰ L corr. El | χαλκόπλακτος ienensis ς *Schaeferus*: χαλκόπληκτος LlPEG *χαλκόπηκτος Wakefieldus silv. crit. III p. 94 Kvičala sitzungsber. d. Wiener akad. XLV p. 424 χαλκόπακτος Erfurdtius* || 485 ἀμφάκης Hesychius? *Brunckius* || 486 κατέφνεν G || 487 σχίσταις ἐν αἰκίαις separato versu L | εἰν P | αἰσχίσταισιν αἰκίαις ς *Blaydesius p. 293* || 488 ἥξει τοι *Blaydesius* πολύπαις Σ || 489 ἁ PEGl: α L om. l ἡ superscr. G²l

---

477 μέτεισιν: μέτεισι, φησί, παρέχουσα τούτοις δύναμιν ὡς ⟨ὥστε G⟩ χειρώσασθαι τοὺς ἐχθρούς. || 482 οὐ γάρ ποτ' ἀμνηστεῖ: οὐ γὰρ ἀμνημονεῖ ⟨*SVIDAS*⟩, φησί, τῶν τολμηθέντων καθ' ἑαυτοῦ ὁ βασιλεύς, ἀλλ' ἐπεξελεύσεται κατὰ τῶν ἐχθρῶν. || 484 χαλκόπληκτος: ἀπὸ κοινοῦ τὸ ἀμνηστεῖ. οὐδ' ἀμνημονεῖ, φησίν, ἡ χαλκόπληκτος γένυς ἡ ἑλοῦσα ⟨LG: *ἡ ἀνελοῦσα* V⟩ αὐτόν, ἀλλὰ καὶ αὐτὴ τιμωρὸς ἥξει κατὰ τῶν δρασάντων. || 485 *HESYCHIVS ἀμφαχλῆς ⟨ἀμφάκης Musurus, γένυς add. Valckenarius diatr. p. 145⟩· ἀξίνη.* | εἶδος πελέκεως. || 488 ἥξει καὶ πολύπους: ἡ Ἐρινὺς ἡ ἐκείνῳ τῷ φόνῳ ἀκολουθήσασα. οὕτως ἐν τῷ ὑπομνήματι. | ἥξει καὶ πολύπους: τὸ πολύπους ⟨Lv: *πολύπαις Hartungus*⟩ ἐν ὑπερβολῇ ἔθηκεν. ἐν δὲ τῷ ὑπομνήματι ⟨L: *ἐν τῷ ποὺς* G⟩ κεῖται πολύπαις ⟨LG: *πολύπους Hartungus*⟩. | ἐπεὶ γάρ, φησίν, ἐν τῷ Ὀρέστῃ τὴν πᾶσαν ἐλπίδα ἔχουσι, τὸ πολύπαις ἐν ὑπερβολῇ ἔθηκεν, ἡ ⟨Lv: *ἢ ἡ* G⟩ πολλὰ κακὰ τίκτουσα.

Digitized by Google

χαλκόπους Ἐρινύς.
ἄλεκτρ' ἄνυμφα γὰρ ἐπέβα μιαιφόνων
γάμων ἁμιλλήμαθ' οἷσιν οὐ θέμις.
πρὸ τῶνδέ τοί μ' ἔχει 495
† ⏑ – ⏑ ⏑ μήποθ' ἡμῖν

491 ἐρινύσ G: ἐρινῦσ Ll ἐριννῦς E ἐριννὺς PE¹ ἐριννύσ L² || 492 *ἐπέβαν Blaydesius* || 493 μιαιφόνων — ἁμιλ- separato versu L | ἁμιλ*λήμαθ' E *ὁμιλήμαθ' Musgravius MSchmidtius philol. XIV p. 468* || 495 *πρὸς τῶνδε Heathius* | τῶνδέοι L τ superscr. L² τώνδε τοι P | τοί superscripto ἀργὸν E | ἔχει LlPE: ἔχει θάρσοσ GΣ θάρσοσ superscr. E¹ || 496 μήποθ' Llg: μήποτε μήποθ' PE vindobonensis | ἥμιν L corr. L² ὑμῖν E² *Reiskius Purgoldus obs. crit. p. 130 ἡμὶν Wunderus* | (495) *πρὸ τῶνδέ τοι θράσος Wieckius progr. merseburg. 1825 p. 31 Wunderus (θάρσος Hamacherus) πρὸ τῶν μ' ἔχει θράσος Erfurdtius πρὸ τῶνδ' ἔχω θράσος Kayserus n. jahrb. f. phil. 1854 p. 511 Blaydesius πρὸ τῶνδέ μοι θράσος Blaydesius.* (495. 96) *πρὸ τῶνδέ τοι θάρσος Εἴσεισί μ' (vel ἴσχέ μοι) ἢ ποθ' ἡμῖν Kvičala sitzungsber. d. Wiener akad. XLV p. 424 ἢ τοί μ' ἔχει θάρσος Ἐκ τῶνδε δήποθ' ἡμῖν Gleditschius progr. gymn. Wilh. berol. 1867 p. 13 IHHSchmidtius ant. compositionsl. p. XXVIII Graebnerus progr. burg. 1870 p. XIV.* (496) ⟨ἀδύ τι,⟩ *μήποτ' ἡμῖν Dindorfius* ⟨θεῖόν τι,⟩ *μήποτ' ὑμῖν Fritzschius ind. schol. rostoch. 1876 p. 8* ⟨θαρσαλέ'⟩ *ἢ ποθ' ἡμιν Wecklinus* ⟨θάρσος, χρόνῳ⟩ *πόθ' ἡμῖν γ' Michaelis. μήποτε, μήποτ' αὐθις Ἀψεφὲς Dindorfius. μήποτε, μήποθ' ἥκειν Αἰψεγὲς μέλαν τέρας Martinus progr. posnan. 1858 p. 27 μήποτε, μήποτ' ἐλθεῖν Μὰψ τὸ νύκτερον τέρας Blaydesius* — (495) *πρὸς ὧν (τούτων Froehlichius) θέος μ' ἔχει Reiskius πρὸ τῶνδε δεῖμ' ἔχει Benedictus observ. p. 36*

θέος μ'

491 χαλκόπους: ἡ στερεὰ καὶ ἀκοπίαστος ἐν τῷ ἐπιέναι κατὰ τῶν φονέων. ⟨*SVIDAS.*⟩ | *EVSTATHIVS ad Hom. I 454 p. 763 τὰς Ἐριννῦς . . . αἳ καὶ χαλκόποδες λέγονται διὰ τὸ ἀκάματον, ἔτι δὲ καὶ βαρὺ τῆς ἐπεμβάσεως.* || 492 ἄλεκτρ' ἄνυμφα: ἀντὶ τοῦ οὐ ⟨v: om. L⟩ νενομισμένα, ἀλλὰ παράνομα διὰ τὴν μοιχείαν. δύσλεκτρα ⟨*κακόλεκτρα* G⟩ καὶ κακόνυμφα. ⟨*SVIDAS.*⟩ || 493 μιαιφόνων γάμων: ἤτοι ἐπὶ τῆς Ἐρινύος ἐστὶν ὁ λόγος· ἐπέβη γὰρ ἐπὶ ἁμιλλήματα γάμων ἄλεκτρα καὶ ἀνύμφευτα, ἐπέβη δὲ τούτοις οἷς οὐ θέμις· οὓς οὐκ ἐχρῆν εἰς γάμον ἄγαγεν ἡ Ἐρινύς, διόπερ καὶ νῦν αὐτοὺς μετελεύσεται. ἢ ἐπὶ τῆς Κλυταιμνήστρας ἐστὶ τὸ λεγόμενον. τὸ δὲ οἷσιν οὐ θέμις ἐπὶ τῶν γάμων· φησὶν οὖν ὅτι ἐπέβη γάμοις ἡ Κλυταιμνήστρα οἷς οὐκ ἔπρεπεν. || 495 πρὸ τῶνδέ τοί μ' ἔχει: λείπει τὸ ἐλπίς. | ἢ θάρσος ⟨*θράσος* G⟩ με ἔχει, μὴ πρὸ τούτων τῶν ⟨GV: om. L⟩ προειρημένων, Αἴγισθον ⟨V: *Αἴγισθος* Lg⟩ φησὶ καὶ Κλυταιμνήστραν ⟨V: *Κλυταιμνήστρα* Lg⟩, τοῦτο τὸ ὄναρ ἄψεκτον ἡμῖν προσπελάζειν· ἀλλ' ἀκουσόμεθα ψεγομένου αὐτοῦ παρὰ τῶν θεασαμένων αὐτό ⟨*Iahnius: αὐτὸν* L *αὐτῶν* GV⟩, λεγόντων ὅτι

Digitized by Google

ἀψεγὲς πελᾶν τέρας
τοῖς δρῶσι καὶ συνδρῶσιν. ἤ τοι
μαντεῖαι βροτῶν
οὐκ εἰσὶν ἐν δεινοῖς ὀνείροις
οὐδ' ἐν θεσφάτοις,
εἰ μὴ τόδε φάσμα νυκτὸς εὖ κατασχήσει.
Ὦ Πέλοπος ἁ πρόσθεν · (*ἐπῳδός*)
πολύπονος ἱππεία,
ὡς ἔμολες αἰανὴς
τᾷδε γᾷ,
εὖτε γὰρ ὁ ποντισθεὶς

497 α- priori versui continuat L | *ἀψεφὲς Bergkius (ztschr. f. d. alt.-wiss. 1836 p. 47) Dindorfius (1836)* ⟨*Hesychius ἀψεφές· ἀφρόντιστον. Σοφοκλῆς Φαίδρᾳ. Bekkeri anecd. p. 476 ἀψεφές· ἀφρόντιστον. Σοφοκλῆς*⟩ *μαψεπὲς Schneidewinus* | *πελᾷ Froehlichius Hauptius ind. lect. berol. 1865 p. 12 (opusc. II p. 296)* | πέρασ l corr. l¹ *τέρας E *γέρας probato ὑμῖν v. 496 Meinekius ad Oed. Col. p. 258* || **498** ἤ L(non ἦ, ″ rescripsit L²)lPEG: ἦ l¹ || **499** *βροτοῖς Blaydesius θεῶν Nauckius* || **503** εὖ κατασχήσει separato versu L | *κατασκήψει Musgravius καταντήσει Nauckius καταστρέψει Madvigius adv. crit. I p. 218* || **506** *ἔπελες Blaydesius* | αἰανὴσ L(eraso σ, rescripto a L² accentu)l¹ *Blomfieldus ad Aesch. Pers. 935*: αἰανὴ lPEGΣ αἰανῆ G¹Σ αἰανῆς Suidas || **508** ποντιθεὶς G

κακῶν ἦν σημαντικόν ⟨GV: *σημαντικός* L⟩. | ἄλλως. θαρρῶ ὅτι τοῖς δρῶσι ταῦτα τὰ ἄδικα καὶ συνδρῶσιν αὐτοῖς οὐκ ἔσται ἄψεκτος ὁ ὄνειρος· παθόντες γὰρ ψέξουσι τὸ ὀφθέν. | ἔχει θάρσος: τό τοι σύνδεσμος παραπληρωματικός. || **497** τὸ τοῦ ὀνείρου τέρας. || **498** τοῖς δρῶσι καὶ συνδρῶσιν: ὑμῖν ταῖς δρώσαις ὑπὲρ Ἀγαμέμνονος καὶ ἡμῖν ταῖς συνδρώσαις καὶ συναχθομέναις. || **500** τοῖς ἐκφοβοῦσιν τοὺς ὁρῶντας, ὅταν ὦσι δεινοί. || **501** τοῖς τῶν ὀνείρων. || **503** οὐ τοῖς ἑωρακόσιν, ἀλλὰ τῇ Ἠλέκτρᾳ. || **504** ὦ Πέλοπος: Φερεκύδης φησί· Πέλοψ νικήσας τὸν ἀγῶνα καὶ λαβὼν τὴν ⟨*λαβὼν τὴν* om. G⟩ Ἱπποδάμειαν ὑπέστρεφεν ⟨*ὑπέστρεφον* G⟩ ἐπὶ τὴν Πελοπόννησον μετὰ τῶν ὑποπτέρων ⟨*πτερύγων* G⟩ ἵππων καὶ τοῦ Μυρτίλου ⟨G: *τὸν Μυρτίλον* L *Μυρτίλου* V⟩· καθ' ὁδὸν δὲ καταλαβὼν αὐτὸν προιόντα πρὸς τὸ φιλῆσαι αὐτὴν ἔρριψεν εἰς θάλασσαν. | οἷον ἦν καὶ πρῶτον ⟨V: *τὸ πρῶτον* L⟩ 'πολύφθορόν τε δῶμα Πελοπιδῶν τόδε' ⟨*10*⟩. || **505** πολύπονος ἱππεία: πολύπονος γενομένη πᾶσιν Ἀργείοις. καὶ ἑρμηνεύει αὐτό, λέγων 'ὡς ἔμολες αἰανὴ ⟨V: *αἰανῆ* L *αἰανὴ — γᾷ* om. G⟩ τᾷδε γᾷ'. | αἰανὴ ⟨V: *αἰανῆ* L⟩ δὲ θρηνητική ⟨V: *θρηνητικῆ* L⟩, παρὰ τὸ αἶ αἶ ἐξ οὗ γίνεται. ⟨*αἰανῆς θρηνητικῆς, παρὰ τὸ αἰάζω* ⟨*τὸ θρηνῶ* add. S⟩. add. G, *eadem habet SVIDAS αἰανὴς κύκλος.*⟩ || **508** εὖτε γὰρ ὁ ποντισθείς: ὁ νοῦς τοιοῦτός ἐστιν· ἀφ' οὗ ὁ Μυρτίλος ⟨*ἐκ τῶν παγχρύσων δίφρων πεσών* add. G⟩ ἀπέθανεν, οὐ διέλιπεν ⟨*διέλειπεν* V⟩ αἰκία τοὺς πολυκτήμονας ⟨*πολυκτύ-*

Digitized by Google

Μυρτίλος ἐκοιμάθη,
παγχρύσων δίφρων
δυστάνοις αἰκίαις
πρόρριζος ἐκριφθείς,
οὔ τί πω
ἔλιπεν ἐκ τοῦδ' οἴκους
πολύπονος αἰκία.

ΚΛΥΤΑΙΜΝΗΣΤΡΑ

Ἀνειμένη μὲν ὡς ἔοικας αὖ στρέφει.
οὐ γὰρ πάρεστ' Αἴγισθος, ὅς σ' ἐπεῖχ' ἀεὶ
μή τοι θυραίαν γ' οὖσαν αἰσχύνειν φίλους·
νῦν δ' ὡς ἄπεστ' ἐκεῖνος, οὐδὲν ἐντρέπει
ἐμοῦ γε· καίτοι πολλὰ πρὸς πολλούς με δὴ
ἐξεῖπας ὡς θρασεῖα καὶ πέρα δίκης
ἄρχω, καθυβρίζουσα καὶ σὲ καὶ τὰ σά.
ἐγὼ δ' ὕβριν μὲν οὐκ ἔχω, κακῶς δέ σε
λέγω κακῶς κλύουσα πρὸς σέθεν θαμά.
πατὴρ γάρ, οὐδὲν ἄλλο, σοὶ πρόσχημ' ἀεὶ

509 μυρτῖλος L corr. B | ἐκοιμάσθη eraso σ E ἐκοιμάθοι G || 510 *παγχρυσέων Hermannus παγχρύσων ἐκ Dindorfius* || 511 *δύσταvος Nauckius* || 512 ἐκριφθείς BPE(eraso θ)G: ἐκριφείς L vindobonensis Suidas (πρόρριζον) ἐκρῖφείς l *ἐκτριφθείς Reiskius Porsonus adv. p. 209* || 513 *τί Hermannus*: τις LlPEG || 514 ἔλιπεν GΣ?: ἔλειπεν LlPE | οἴκους L(eraso ς)Σ: οἴκου lPGE (E¹ aut E² delevit quod additura erat ς) *οἶκον Dobraeus adv. II p. 50 Schenkelius Iebbius* | *ἔλειπεν ἐκ τοῦδε Οἴκους Westphalus apud Wolffium* ἔλειπε τούσδ' οἴκους *Gleditschius progr. gymn. Wilh. berol. 1867 p. 13* ἐπέλιπε (ἐξέλιπε *Fritzschius ind. schol. rostoch. 1876 p. 8*) τοῦδ' οἴκου *(vel* τούσδ' οἴκους*) Blaydesius p. 294* || 515 *πολυπήμονας Σ? Bothius πολυπάμονας Bergkius πολυπόνους Turnerius Blaydesius GHMuellerus emend. et interpr. soph.* || 516 ἔοικεV vindobonensis | στρέφῃ PE στρέφει G τρέφῃ Ll Eustathius ad Hom. B 236 p. 168 ἐκτρέφῃ Suidae cod. A || 517 σ' om. L add. B. ὅς σ' om. E || 518 *θυραῖον Blomfieldus ad Aesch. Agam. 1022* | γ' om. G | φίλα E, ους add. E¹ || 519 ἐντρέπῃ LPEG τρέπῃ l || 521 *τραχεῖα Morstadtius progr. schaffhus. 1864 p. 20* | πέραι Ll || 522 prius καὶ om. E || 524 κακὰ E | θαμᾶ G || 525 ἄλλό τοι L ἄλλό σοι BlEG *post ἄλλο distinxit Erfurdtius*

μους G πολυκτήτους V⟩ δόμους. ὁ γὰρ Ἑρμῆς, ⟨ὁ add. V⟩ πατὴρ Μυρτίλου, ἐμήνισε τοῖς Πελοπίδαις. || 511 αἰκισμοῖς, ὕβρεσιν. || 512 ἀντὶ τοῦ παντάπασιν. ⟨*SVIDAS πρόρριζον.*⟩ || 516 ἀνειμένη μέν: ἄνεσιν ἔχουσα· πανταχόθεν ⟨*SVIDAS*⟩ δὲ ⟨om. G⟩ διαφόροις ἐξαλλαγαῖς τὸν ἔλεον Ἠλέκτρας διαγράφει ὁ ποιητής ⟨*κατὰ σχῆμα* ⟨*Iahnius: στημα* G⟩ *πρέπον* add. G⟩. || 518 ἀντὶ τοῦ καθ' ἡμῶν λέγειν. || 525 *SVIDAS*

Digitized by Google

ὡς ἐξ ἐμοῦ τέθνηκεν. ἐξ ἐμοῦ· καλῶς
ἔξοιδα. τῶνδ' ἄρνησις οὐκ ἔνεστί μοι·
ἡ γὰρ Δίκη νιν εἶλεν, οὐκ ἐγὼ μόνη,
ἦ χρὴν σ' ἀρήγειν, εἰ φρονοῦσ' ἐτύγχανες·
ἐπεὶ πατὴρ οὗτος σός, ὃν θρηνεῖς ἀεί,
τὴν σὴν ὅμαιμον μοῦνος Ἑλλήνων ἔτλη
θῦσαι θεοῖσιν, οὐκ ἴσον καμὼν ἐμοὶ
λύπης, ὅτ' ἔσπειρ', ὥσπερ ἡ τίκτουσ' ἐγώ.
εἶεν, δίδαξον δή με· τοῦ χάριν τίνος
ἔθυσεν αὐτήν; πότερον Ἀργείων ἐρεῖς;
ἀλλ' οὐ μετῆν αὐτοῖσι τήν γ' ἐμὴν κτανεῖν.
ἀλλ' ἀντ' ἀδελφοῦ δῆτα Μενέλεω κτανὼν
τἄμ' οὐκ ἔμελλε τῶνδέ μοι δώσειν δίκην;
πότερον ἐκείνῳ παῖδες οὐκ ἦσαν διπλοῖ,

528 *ἀλλ' ἡ Δίκη deleto v. 527 Schenkelius ztschr. f. oest. gymn. 1869 p. 538 ἀτὰρ Δίκη Pollius ztschr. f. gymn.-w. 1878 p. 642* | δίκηνιν L corr. B | *ξυνεῖλεν GKruegerus jahrb. f. phil. 1880 p. 671* | εἶλεν οὐκ PE: εἶλεν κοὐκ L εἶλε κοὐκ BlG || **529** χρὴν G || **530** *σὸς· οὗτος Erfurdtius* | *post 530 Morstadtius progr. schaffhus. 1864 p. 20 versum excidisse putat cuius initium fuerit τὴν αὐτὸς αὑτοῦ παῖδα* || **531** *τὴν αὐτὸς αὑτοῦ μοῦνος Nauckius* || **532** *ἴσον* lG || **533** *del. Kolsterus philol. V p. 223 Morstadtius* || **534** δή PEB: δέ LlG | *post με plenius distinxit Lehrsius de Arist. stud. ed. II p. 393* | τίνος l^1PB: τίνο* E τίνων Ll *πατὴρ Turnerius Blaydesius GHMuellerus progr. wongrowit. 1876 p. 10* | *πρὸς χάριν τίνων Reiskius Froehlichius Fussius progr. bedburg. 1872 p. 6 τοῦτο· τοῦ χάριν Schmalfeldus progr. eisleb. 1868 p. 22 Blaydesius* || **536** μετῆν γ' αὐτοῖσιν τήν γ' G | ἐμὸν L corr. B | *τῆς γ' ἐμῆς Blaydesius* || **538** τἀμ* l τάμ' G | ἔμελλεν Ll || **539** διπλοὶ EG

πρόσχημα· παρακάλυμμα τοῦ ἤθους, ἡ πρόφασις. '*πατὴρ — τέθνηκεν*'. || **526** ἐξ ἐμοῦ· καλῶς: ἴδιον ῥητορικῆς τόλμης ⟨L: *τέχνης* V om. G⟩ τὸ μὴ ἀρνεῖσθαι μέν, πιθανὴν δὲ τῶν δεδραμένων ἐπεισφέρειν αἰτίαν. οὐχ ὡς δίκαια δὲ πραττούσης συνηγορεῖ ὁ ποιητής, ἀλλ' ἵνα μὴ ἀργὸν εἴη τὸ πρόσωπον. || **534** ⟨*ἦγουν τίνος χάριν ἀποδιδοὺς ἐθυσίασεν; τοῦτο δηλοῖ τὸ τίνων, ἦγουν ἀποδιδούς· ἔστι δὲ μετοχὴ καὶ οὐ γενικὴ πληθυντική.* cod. barocc.⟩ || **539** πότερον ἐκείνῳ παῖδες: λαμβάνονται ⟨LGV: *ἐπιλαμβάνονται* h *Heynius ad Apollod. p. 289*⟩ τινες τοῦ ποιητοῦ ἐκ τῶν Ὁμηρικῶν· ἐπεὶ ἐκεῖνος μίαν γεγονέναι τῷ Μενελάῳ τὴν Ἑρμιόνην φησίν ⟨*δ 13*⟩, οὗτος δὲ διπλοῦς ὁμομητρίους φησὶν αὐτῷ γεγονέναι. ὁμῶς οὐ ⟨*Michaelis: ὅμως οὐ* LGV *ὅμως Lascaris ὅμως οὕτω Elmsleius ὅμως οὖν Wolffius de schol. laur. p. 20*⟩ συμφωνεῖ αὐτῷ Ἡσίοδος 'ἡ τέκεθ' Ἑρμιόνην δουρικλειτῷ ⟨*δουρικλυτῷ* LGV⟩ Μενελάῳ, Ὀπλότατον δ' ἔτεκεν Νικόστρατον, δῖον Ἄρηος'. οὐ περὶ μεγάλων δὲ αἱ τοιαῦται

Digitized by Google

οὓς τῆσδε μᾶλλον εἰκὸς ἦν θνήσκειν, πατρὸς
καὶ μητρὸς ὄντας ἧς ὁ πλοῦς ὅδ' ἦν χάριν;
ἢ τῶν ἐμῶν Ἅιδης τιν' ἵμερον τέκνων
ἢ τῶν ἐκείνης ἔσχε δαίσασθαι πλέον;
ἢ τῷ πανώλει πατρὶ τῶν μὲν ἐξ ἐμοῦ
παίδων πόθος παρεῖτο, Μενέλεω δ' ἐνῆν;
οὐ ταῦτ' ἀβούλου καὶ κακοῦ γνώμην πατρός;
δοκῶ μέν, εἰ καὶ σῆς δίχα γνώμης λέγω·
φαίη δ' ἂν ἡ θανοῦσά γ', εἰ φωνὴν λάβοι.
ἐγὼ μὲν οὖν οὐκ εἰμὶ τοῖς πεπραγμένοις
δύσθυμος· εἰ δὲ σοὶ δοκῶ φρονεῖν κακῶς,
γνώμην δικαίαν σχοῦσα τοὺς πέλας ψέγε.

ΗΛ. ἐρεῖς μὲν οὐχὶ νῦν γέ μ' ὡς ἄρξασά τι
λυπηρὸν εἶτα σοῦ τάδ' ἐξήκουσ' ὕπο·
ἀλλ' ἦν ἐφῇς μοι, τοῦ τεθνηκότος θ' ὕπερ

540 θνήσκειν LlPEG || 542 ἦ *Brunckius* | ἄδης E | τίν' LlEG || 543 *λῆσασθαι FGSchmidtius progr. neostrelit. 1874 p. 29 (Hesychius λαίσασθαι· κτήσασθαι. idem λησασθαι· κτήσασθαι, ἀφελέσθαι)* | πλέον PEGL²: πλέων L πλέω l || 544 πανόλει E corr. E¹ | τῶν* L || 548 φαίην P || 549 πεπραγμένοις***** L || 550 δύσθ*κος E corr. E¹ | δέ σοι G | *post κακῶς distinxit Schneidewinus* || 551 *σχοῦσα, τοὺς vulgo* | τοῖς πέλας λέγω (λ et ω in litura) vindobonensis || 552 γ' ἔμ' G || 554 'ἦν L corr. L² | super ἐφῃς in L litura in qua quid scriptum fuerit dici nequit ἐφῇς l¹PGL² ἐφησὶ l | θ' ὕπερ Triclinius: ὕπερ LlG γ' ὕπερ PE *περὶ Nauckius*

διαφωνίαι τοῖς ποιήμασιν ⟨*ποιηταῖς* G *ποιηταῖς εἰσίν Michaelis*⟩, ὥστε οὐ πάνυ δεῖ αὐτοῖς ἐπὶ τῶν τοιούτων ἐνοχλεῖν, ἀφεμένους τῶν ἀναγκαιοτέρων ἅπερ παρατηρεῖν ἐχρῆν· ταῦτα δέ ἐστι τὰ ἠθικὰ καὶ χρήσιμα ἡμῖν τοῖς ἐντυγχάνουσιν. ὅρα οὖν πῶς ἐκείνῳ τῷ μέρει τῆς ἱστορίας κατεχρήσατο, ὅτι συνέφερεν τῷ λόγῳ τῆς Κλυταιμνήστρας. | Ἑρμιόνη καὶ Νικόστρατος. || 540 ἀντὶ τοῦ τῆς Ἰφιγενείας. || 542 ἢ τῶν ἐμῶν Ἅιδης: τὸ ἐξῆς· ἢ τῶν ἐμῶν τέκνων δαίσασθαι πλέον ἵμερόν τινα Ἅιδης ἔσχεν ἢ τῶν ἐκείνης; || 544 ⟨*μαινόλης καὶ σκωπτόλης μικρά, ὅτι καὶ εἰς* $\overline{ου}$ *ἔχουσι τὴν γενικήν· πανώλης δὲ καὶ προώλης* ⟨*πιώλης* V⟩ *καὶ ἐξώλης μεγάλα, διότι καὶ εἰς* $\overline{ους}$ *ἔχουσι τὴν γενικήν.* add. V⟩ || 545 ἠμελεῖτο, παρηρεῖτο. || 550 κακόβουλος. ⟨*SVIDAS δύσθυμος.*⟩ || 551 γνώμην δικαίαν: οἷον λογισμῷ χρησαμένη δικαίῳ, τῷ τε τοὺς ⟨Lv: *τῷ μὴ* G⟩ πέλας ψέγειν ἡμᾶς μὴ τὸ πᾶν ὀργῇ καταχαριζομένη. | τινὲς τοὺς πέλας τοὺς περὶ Ἀγαμέμνονα. || 552 ἐρεῖς μὲν οὐχὶ νῦν: οὐκ ἂν εἴποις νῦν ὅτι ⟨Gh: om. Lv⟩ λυπήσασά με τοιαῦτα ἀντακήκοας ⟨*ἐξ ἐμοῦ* add. G⟩· ἐμοῦ γὰρ εἰπούσης οὐδὲν σὺ προκατήρξω τῆς εἰς ἐμὲ λοιδορίας.

Digitized by Google

555 λέξαιμ' ἂν ὀρθῶς τῆς κασιγνήτης θ' ὁμοῦ.
ΚΛ. καὶ μὴν ἐφίημ'· εἰ δέ μ' ὧδ' ἀεὶ λόγους
ἐξῆρχες, οὐκ ἂν ἦσθα λυπηρὰ κλύειν.
ΗΛ. καὶ δὴ λέγω σοι. πατέρα φῂς κτείναι. τίς ἂν
τούτου λόγος γένοιτ' ἂν αἰσχίων ἔτι,
560 εἴτ' οὖν δικαίως εἴτε μή; δείξω δέ σοι
ὡς οὐ δίκῃ γ' ἔκτεινας, ἀλλά σ' ἔσπασεν
πειθὼ κακοῦ πρὸς ἀνδρός, ᾧ τανῦν ξύνει.
ἐροῦ δὲ τὴν κυναγὸν Ἄρτεμιν, τίνος
ποινὰς τὰ πολλὰ πνεύματ' ἔσχ' ἐν Αὐλίδι.
565 — ἢ 'γὼ φράσω· κείνης γὰρ οὐ θέμις μαθεῖν.
πατήρ ποθ' οὑμός, ὡς ἐγὼ κλύω, θεᾶς
παίζων κατ' ἄλσος ἐξεκίνησεν ποδοῖν
στικτὸν κεράστην ἔλαφον, οὗ κατὰ σφαγὰς
ἐκκομπάσας ἔπος τι τυγχάνει βαλών.
570 κἀκ τοῦδε μηνίσασα Λητῴα κόρη

555 ὁμοῦ G δ' add. G¹ θ' ὕπερ E (ἤγουν ὁμοῦ καὶ ὑπὲρ τῆς ἀδελφῆς schol. E) || 556 μὴν G δὴ superscr. G¹ | λόγους L: λόγοις lPEGl² || 557 ἐ*ξῆρχες E || 559 ἔτι El²PE¹G: ἔστ*** L ἔτ* E || 560 *δείξω Σ? Morstadtius progr. schaffhus. 1864 p. 21 Wecklinus art. p. 44 Herwerdenus stud. crit. p. 15*: λέξω LlPEG || 561 οὖν erasis accentu et ν L | ἔσπασε EG || 562 πιθὼ L | τανὺν P || 563 αἱροῦ (schol. ἐρώτησον) E || 564 ποινὰς Ll *Musgravius Dobraeus adv. II p. 50*: ποινᾶς superscripto η G ποινῆς PEl²Σ? | *ἐπ' Αὐλίδι Wolffius* | δυ*ιωι L corr. l² || 565 *del. Iahnius* | ἤγὼ L corr. l² ἢ 'γὼ l || 567 ἄλλος l corr. l¹ | ἐξεκίνησε E ἐξενίκησεν augustanus b Suidae codices deteriores *Heathius Madvigius advers. crit. I p. 218* | *λόχων Morstadtius progr. schaffhus. 1864 p. 22* || 568 κεράτην G | κατὰ σφαγᾶς E κατασφαγὰς G *Hermannus* || 569 κομπάσας E ἐκκοπάσας G | τι om. PG τί l | τυγχάναι G corr. G¹ | *'χβαλών Blaydesius*

---

556 εἰ δέ μ' ὧδ' ἀεί λόγοις: εἰ πρὸ τῶν λόγων ἐπυνθάνου εἰ τὸ λέγειν σοι ἐφίημι, οὐκ ἂν ἦς λυπηρά. || 558 πατέρα φῂς κτείναι: ὡς ῥήτωρ διεῖλεν εἰς κεφάλαια τὸν λόγον. καὶ πρῶτον κεφάλαιον, ὅτι οὐδὲν χαλεπώτερον τούτου, εἴ γε δικαίως· δεύτερον, ὅτι οὐ δικαίως ἀλλὰ πεισθεῖσα Αἰγίσθῳ. δείκνυσι δὲ ὅτι ἀκουσίως ὁ Ἀγαμέμνων ἔθυσεν τὴν Ἰφιγένειαν ἐν τῇ Αὐλίδι. || 560 ⟨*εἴτ' οὖν δικαίως: εἴτε δικαίως αὐτὸν ἔκτεινας εἴτε ἀδίκως.* add. V⟩ || 561 ὡς οὐ δίκῃ γ' ἔκτεινας: ἐναντίον τῷ 'ἡ ⟨G: *τὸ εἰ* LV⟩ γὰρ Δίκη νιν εἶλε' ⟨*528*⟩ τὸ 'ὡς οὐ δίκῃ γ' ἔκτεινας'. | παρήγαγε, παρέπεισεν. | ἀλλὰ σ' ἔσπασεν πιθώ: αὕτη γὰρ ἀπόδειξις οὐ ⟨*τοῦ μὴ* G⟩ διὰ τὴν θυγατέρα ἀλλὰ διὰ τὸν μοιχὸν πεφονεῦσθαι τὸν Ἀγαμέμνονα, τὸ καὶ μέχρι τοῦ νῦν αὐτῷ συνεῖναι καὶ συνοικεῖν. || 563 λείπει ἡ διά. || 567 ἐξεδίωξεν. ⟨*SVIDAS ἐξεκίνησεν.*⟩

Digitized by Google

κατεῖχ' Ἀχαιούς, ὡς πατὴρ ἀντίσταθμον
τοῦ θηρὸς ἐκθύσειε τὴν αὑτοῦ κόρην.
ὧδ' ἦν τὰ κείνης θύματ'· οὐ γὰρ ἦν λύσις
ἄλλη στρατῷ πρὸς οἶκον οὐδ' εἰς Ἴλιον.
ἀνθ' ὧν βιασθεὶς πολλὰ κἀντιβὰς μόλις
ἔθυσεν αὐτήν, οὐχὶ Μενέλεω χάριν.
εἰ δ' οὖν, ἐρῶ γὰρ καὶ τὸ σόν, κεῖνον θέλων
ἐπωφελῆσαι ταῦτ' ἔδρα, τούτου θανεῖν
χρῆν αὐτὸν οὕνεκ' ἐκ σέθεν; ποίῳ νόμῳ;
ὅρα τιθεῖσα τόνδε τὸν νόμον βροτοῖς
μὴ πῆμα σαυτῇ καὶ μετάγνοιαν τιθῇς.
εἰ γὰρ κτενοῦμεν ἄλλον ἀντ' ἄλλου, σύ τοι
πρώτη θάνοις ἄν, εἰ δίκης γε τυγχάνοις.
ἀλλ' εἰσόρα μὴ σκῆψιν οὐκ οὖσαν τίθης.
εἰ γὰρ θέλεις, δίδαξον ἀνθ' ὅτου τανῦν
αἴσχιστα πάντων ἔργα δρῶσα τυγχάνεις,
ἥτις ξυνεύδεις τῷ παλαμναίῳ, μεθ' οὗ
πατέρα τὸν ἀμὸν πρόσθεν ἐξαπώλεσας,

571 ἕως *Froehlichius Wecklinus art. p. 17 Walterus emend. in Soph. spec. p. 13* || 572 αὑτοῦ ς: αὐτοῦ LlPEG || 573 τὰ κείνης lE: τἀκείνης LPG τ'ἀκείνης E | θύματ superscripto α E | ἦν λύσις l ἦν λῦσις G. *ἤλυσις — οἶκον ἦν οὐδ' Ἴλιον Wunderus emend. in Soph. Trach. p. 141* || 574 *ἐς Nauckius (eurip. stud. II p. 59)* || 575 *πολλά τ' ἀντιβὰς Walterus p. 25* || 578 ἔδρ· L corr. E || 579 ὄυνεκ' G || 580 AELIANVS fr. 64 (e Suida ὁμοῦ): ὁ δὲ Σύρφαξ ὁμοῦ τι τῷ θανάτῳ ὧν ἀνεφθέγξατο τὰ ἐκ τῆς τραγῳδίας ἰαμβεῖα, ὡς δεδιττόμενος τὸν Μακεδόνα 'ὅρα — τιθῇς'. οὐ μὴν ἔσπασέ τι ἡ μήρινθος αὐτῷ. | ὅραι L ὅρᾳ l || 581 σαυτῇ P | μετάνοιαν E γ add. E^2 | τιθῇς parisinus 2820 (D) Suidas: τίθησι L τίθησ lPEG *τίθεις Schneidewinus* || 582 κτενοῦμεν l, α priori ε superscr. l^1 || 583 τυγχάνοις ς: τυγχάνεις LlPEG. εὖ τυγχάνεις vindobonensis || 584—586 om. L in marg. add. E | τίθησ LE vindobonensis Suidas: τίθεις P τιθῇς lG *τιθεῖς Wecklinus* || 585 *θέμις Meinekius ad Soph. Oed. Col. p. 260 σθένεις FGSchmidtius anal. soph. p. 36* | τἀνῦν lPE || 588 *del. Wunderus emend. in Soph. Trach. p. 16* | ἀμὸν PEl: ἐμὸν LlG ἀμὸν E^2

575 πολλὰ κἀντιβάς: ἀντιπαρατατόμενος καὶ μὴ βουλόμενος· διὰ δὲ τῆς λέξεως δηλοῖ τὸ ἀκούσιον τῆς προαιρέσεως. || 577 εἰ δ' οὖν, ἐρῶ γὰρ καὶ τὸ σόν: πιθανῶς κατασκευάζει ὅτι εἰ νομοθετεῖς ἄλλον ἀντ' ἄλλου ἀναιρεῖσθαι, κατὰ σαυτῆς νομοθετεῖς. || 583 ἀντὶ τοῦ Ἀγαμέμνονος. || 584 ἀλλ' εἰσόρα: ὅρα, φησί, μὴ παρακάλυμμα τῶν σαυτῆς ἀδικημάτων ταύτην κομίζῃ ⟨*κομίζεις* G⟩ τὴν πρόφασιν. | ⟨*SVIDAS σκῆψις· παρακάλυμμα, πρόφασις... Σοφοκλῆς· 'ἀλλ' — τίθης'.*

Digitized by Google

καὶ παιδοποιεῖς, τοὺς δὲ πρόσθεν εὐσεβεῖς
κἀξ εὐσεβῶν βλαστόντας ἐκβαλοῦσ' ἔχεις.
πῶς ταῦτ' ἐπαινέσαιμ' ἄν; ἢ καὶ ταῦτ' ἐρεῖς
ὡς τῆς θυγατρὸς ἀντίποινα λαμβάνεις;
αἰσχρῶς δ', ἐάν περ καὶ λέγῃς· οὐ γὰρ καλὸν
ἐχθροῖς γαμεῖσθαι τῆς θυγατρὸς οὕνεκα.
ἀλλ' οὐ γὰρ οὐδὲ νουθετεῖν ἔξεστί σε,
ἣ πᾶσαν ἴης γλῶσσαν ὡς τὴν μητέρα
κακοστομοῦμεν. καί σ' ἔγωγε δεσπότιν
ἢ μητέρ' οὐκ ἔλασσον εἰς ἡμᾶς νέμω,
ἢ ζῶ βίον μοχθηρόν, ἔκ τε σοῦ κακοῖς
πολλοῖς ἀεὶ ξυνοῦσα τοῦ τε συννόμου,
ὃ δ' ἄλλος ἔξω, χεῖρα σὴν μόλις φυγών,
τλήμων Ὀρέστης δυστυχῆ τρίβει βίον·
ὃν πολλὰ δή με σοὶ τρέφειν μιάστορα
ἐπῃτιάσω· καὶ τόδ', εἴπερ ἔσθενον,
ἔδρων ἄν, εὖ τοῦτ' ἴσθι. τοῦδέ γ' οὕνεκα
κήρυσσέ μ' εἰς ἅπαντας, εἴτε χρῆς κακὴν
εἴτε στόμαργον εἴτ' ἀναιδείας πλέαν.

589 *παιδοποιεῖ Blaydesius* | πρόσθεν ὄντας εὐσεβεῖς E ὄντας del. E² ut videtur | *εὐγενεῖς κἀξ εὐγενῶν Nauckius Mollweidius symb. soph. p. 17 Blaydesius* || 590 κἀξ L (κ scr. L²) | βλαστόντας PE: βλαστῶντας LlE²(ut videtur)G | ἐκβαλοῦσ' E || 591 γρ. επαινεσωμεν L² | *ἢ Brunckius* | *ταῦτ' Dobraeus adv. II p. 50*: τοῦτ' LlPEG || 592 λαμβάνεις PE: λαμβάνει in litura septem fere litterarum L aut L² τυγχάνει lG || 593 δ' om G *γ' Hartungus* | λέγῃσι lPE¹L²: λέγεις LEG | *ποῦ Dobraeus adv. II p. 50* || 594 ἕνεκα P corr. P¹ || 595 ἀλλ' οὐδὲ γὰρ νουθετεῖν G | οὐδὲ* E | σε PGL²: σοι LlE || 596 ἴης ς: ἴεις LlPEG *ἰεῖς Brunckius* || 597 *ἀλλ' ἐγώ σε Kayserus n. jahrb. f. philol. 1854 p. 508* | δεσπότην G corr. G¹ || 600 ξυνόμου E || 601 ὃ *Hermannus*: ὁ LlPEG | *ἀμὸς Wexius progr. suerin. 1837 p. 10 Meinekius ad Oed. Col. p. 260 GKruegerus n. jahrb. f. phil. 1880 p. 672. 844 ἀδελφὸς Blaydesius* || 603 μέ σοι L || 605 ἕνεκα P corr. P¹ || 606 *χρῆς Wunderus emend. in Soph. Trach. p. 16 Bergkius ind. lect. marburg. 1848 p. V* ⟨*Hesychius χρῆς· θέλεις, χρῄζεις. Suidas χρῆς· χρῄζεις καὶ δέῃ*⟩: χρὴ LlPEG *λῇς Nauckius* || 607 πλέων G

---

595 ἐπεὶ πάνυ αὐτὴν διήλεγξεν ἐπὶ τῇ μοιχείᾳ, ὥσπερ ἐπιλαμβανομένη αὐτῆς κἀκείνην ἐκμειλισσομένη φησὶν ὅτι οὐδὲ νουθετεῖν σε δεῖ· χαλεπαίνεις ⟨V: *χαλεπαίνοις* LG⟩ γὰρ ὡς λοιδορουμένη. τὸν ἔλεγχον οὖν νουθεσίαν ὠνόμασεν. || 599 ⟨*μοχθηρόν: κακόν, ἐπίπονον.* add. V². *κακόν, μυχθηρόν, ἐπίμωμον.* add. G⟩ || 604 ⟨*πρότερον μὲν πρὸς τὸν χορὸν εἶπε περὶ τῆς καθόδου Ὀρέστου, νῦν δὲ πρὸς τὸ ἀνελεῖν τὴν ὑποψίαν φησὶν* '*ἔπρασσον ἄν*'. add. GVh⟩ || 607 φλύαρον. ⟨*SVIDAS στόμ-*

Digitized by Google

εἰ γὰρ πέφυκα τῶνδε τῶν ἔργων ἴδρις,
σχεδόν τι τὴν σὴν οὐ καταισχύνω φύσιν.
ΧΟ. ὁρῶ μένος πνέουσαν· εἰ δὲ σὺν δίκῃ 610
ξύνεστι, τοῦδε φροντίδ' οὐκέτ' εἰσορῶ.
ΚΛ. ποίας δέ μοι δεῖ πρός γε τήνδε φροντίδος,
ἥτις τοιαῦτα τὴν τεκοῦσαν ὕβρισεν,
καὶ ταῦτα τηλικοῦτος; ἆρά σοι δοκεῖ
χωρεῖν ἂν εἰς πᾶν ἔργον αἰσχύνης ἄτερ; 615
ΗΛ. εὖ νυν ἐπίστω τῶνδέ μ' αἰσχύνην ἔχειν,
κεἰ μὴ δοκῶ σοι· μανθάνω δ' ὀθούνεκα

608 κακῶν Σ? vindobonensis palatinus Eustathius λόγων Suidas (ἴδριας) || **609** καταισχύνω E καταισχυνῶ E^2 ut videtur || **610** μὲν P μένος P^1 | *καὶ δίκῃ Reiskius σοὶ δίκη Blaydesius* || **611** *τῇδε Blaydesius p. 297* || **612** *ἐμοὶ Monkius mus. crit. I p. 78 δ' ἐμοὶ Nauckius* | τε G γε corr. G^2 | τῆσδε G || **613** ὕβρισε PE || **614** τηλικοῦτος ElPE: τηλικούτως Lg τηλικούτη l^1 | ἆρά Ll: ἄρ' οὐ PEGl² || **615** αἰσχύνης ἔχειν G ἄτερ adscr. G^2 || **616** om. G add. G^1 | *νῦν Monkius Dindorfius*: νῦν LlPEG || **617** ὅτ' οὔνεκα G

αργος.〉 | εἶτε στόμαργον: εἰ γέγονα τούτοις τοῖς κακοῖς ἔνοχος, στόμαργος καὶ ἀναιδὴς, ὡς φής, οὐ καταισχύνω σου τὴν φύσιν ἐλάττων σου οὖσα, ἀλλ' ὁμοία σου 〈Lg: om. V σοι h〉 φανήσομαι. || **608** 〈*εἰ γὰρ εἰμὶ τοιαύτη οἵαν με φής, σὸν εἰμὶ τέκνον καὶ τῶν σῶν ἠθῶν μέτεστί μοι. οἷοι γὰρ εἰσὶν οἱ γονεῖς, τοιαῦτα καὶ τὰ τέκνα.* add. V〉 | ζηλῶ σε, φησίν· ὥσπερ γὰρ σὺ κατὰ Ἀγαμέμνονος Αἴγισθον ἔθρεψας, οὕτως κατὰ σοῦ τὸν Ὀρέστην ἐγώ. || **609** *EVSTATHIVS ad Hom. ω 506 p. 1969 καταισχύνει τις γένος, ὅτε κατ' ἀρετὴν ἀνόμοιος τοῖς προγόνοις ἐκβαίνει. ἐντεῦθεν τὸ τραγικὸν ἐρρέθη ἀντιστρόφως κατά τι σκῶμμα τὸ 'εἰ — φύσιν'. ὡς γὰρ παῖς ἐκβὰς ἀγαθὸς οὐ καταισχύνει ἀγαθοὺς γονεῖς, οὕτως οὐδὲ τοὺς φαύλους παῖς κακῶν ἴδρις κατ' ἐκείνους γενόμενος.* || **610** ὁρῶ μένος πνέουσαν: ὁ χορὸς τεθαυμακὼς ἐπὶ τοῖς λόγοις φησίν· ὁρῶ μένος πνέουσαν τὴν παῖδα· εἰ δὲ σὺν δίκῃ αὐτῇ τοῦτο τὸ μένος σύνεστιν, τούτου [τοῦ μένους] 〈Lv: *τοῦ μέρους* G *del. Iahnius*〉 φροντίδα οὐκέτι ὁρῶ γινομένην ὑπό τινος. εὐσχημόνως δὲ ἐς τὴν Κλυταιμνήστραν τὸν λόγον ἀποτείνουσιν· ἀντιλαμβανομένη 〈*Lascaris: ἀντιλαμβανομένης* Lv *ἀντιλαμβανόμενος* G〉 οὖν ἐκείνη 〈G: *ἐκείνης* Lv〉 τοῦ λόγου φησίν 'ποίας δέ μοι δεῖ πρός γε τήνδε φροντίδος;' || **611** 〈*ἢ ἐν τῇ Κλυταιμνήστρᾳ ἢ ἐν τῇ Ἠλέκτρᾳ. οὐ γὰρ φροντίζει αὕτη, καὶ ἐὰν τὰ δίκαια φῇ ἡ Ἠλέκτρα, ὅπως περιποιήσῃ καὶ ἐπακούσῃ αὐτήν.* add. G〉 | ἀντὶ τοῦ οὐκ ἐννοῶ. || **614** καὶ ταῦτα τηλικοῦτος: ὑπὲρ ἐπιτάσεως· ὅτι εἰ καὶ δοίη τις ἐξουσίαν ἀντιλέγειν τοῖς γονεῦσιν, ἀλλ' οὐ ταῦτα 〈GV: *ταύτῃ* L〉 παρθένῳ οὔσῃ ἔπρεπε τηλικαύτῃ. || **615** ἀντὶ τοῦ ἀναισχύντως.

Digitized by Google

ἔξωρα πράσσω κοὐκ ἐμοὶ προσεικότα.
ἀλλ' ἡ γὰρ ἐκ σοῦ δυσμένεια καὶ τὰ σὰ
ἔργ' ἐξαναγκάζει με ταῦτα δρᾶν βίᾳ.
αἰσχροῖς γὰρ αἰσχρὰ πράγματ' ἐκδιδάσκεται.
ΚΛ. ὦ θρέμμ' ἀναιδές, ἦ σ' ἐγὼ καὶ τἄμ' ἔπη
καὶ τἄργα τἀμὰ πόλλ' ἄγαν λέγειν ποεῖ.
ΗΛ. σύ τοι λέγεις νιν, οὐκ ἐγώ. σὺ γὰρ ποεῖς
τοὔργον· τὰ δ' ἔργα τοὺς λόγους εὑρίσκεται.
ΚΛ. ἀλλ' οὔ, μὰ τὴν δέσποιναν Ἄρτεμιν, θράσους
τοῦδ' οὐκ ἀλύξεις, εὖτ' ἂν Αἴγισθος μόλῃ.
ΗΛ. ὁρᾷς; πρὸς ὀργὴν ἐκφέρει, μεθεῖσά μοι
λέγειν ἃ χρῄζοιμ', οὐδ' ἐπίστασαι κλύειν.
ΚΛ. οὔκουν ἐάσεις οὐδ' ὑπ' εὐφήμου βοῆς
θῦσαί μ', ἐπειδὴ σοί γ' ἐφῆκα πᾶν λέγειν;
ΗΛ. ἐῶ, κελεύω, θῦε· μηδ' ἐπαιτιῶ
τοὐμὸν στόμ', ὡς οὐκ ἂν πέρα λέξαιμ' ἔτι.

618 προσεικότα E: προσηκότα LlG Suidas (ἔξωρα) προσήκοντα P || 620 δρᾶν P || 621—625 *del. ASchoellius*, 621 *Morstadtius progr. schaffhus. 1864 p. 23 Blaydesius* || 622 τἀμ' G | ἔπηι Ll || 623 ΗΛ. nota huic versui praefixa est in G | πο⋆εῖ L ποεῖ l^1G: ποιεῖ lPE (εῖ in litura) || 624 νῦν G | ποεῖσ LlG: ποιεῖς PE || 625 ΚΛ. nota huic versui praefixa est in G | τοῦργον lPEG || 626 ΚΛ. om. P add. P^2 | ὄυ μάτην L corr. B | οὐ PG | δέσποι⋆⋆ν L δέσποιναν B δεσπόιναν l || 628 ΗΛ. om. P add. P^2 | ἐκφέρηι LlPEG | παρεῖσα ς || 630 οὐκοῦν G corr. G^1 | ἐπ' P || 631 θύσαι μ' P θύσαί μ' E | σύγ' L corr. B || 632 θῦσαι G γρ. θύε superscr. G^2 || 633 στόμα l | ὡς κἂν P οὐ minio superscr. P^1 | πέρᾳ lB

---

618 κἀγώ, φησίν, αἰσθάνομαι ἐπονείδιστα πράσσουσα καὶ οὐ κατὰ τὴν ἐμὴν ὥραν. || 620 ἐμφαντικώτερον τὸ ἐξαναγκάζει με διὰ τῆς προθέσεως. || 622 τούτῳ ⟨*Michaelis: τοῦτο* LG⟩ ὅμοιόν ἐστι τὸ 'εὖ νῦν ἐπίστω' ⟨*616*⟩ καὶ τὰ ⟨L: *τοῖς* G⟩ ἑξῆς. ⟨litteras evanidas rescripsit B.⟩ | ἦ σ' ἐγὼ καὶ τἄμ' ἔπη: ὡς δὴ καὶ τοῖς ἔργοις καὶ τοῖς λόγοις μετριάζουσα πρὸς αὐτὴν ταῦτά φησιν ἡ Κλυταιμνήστρα. || 627 πιθανῶς ἐπὶ τῶν ἀγρῶν ⟨G: *τὸν ἀγρόν* Lv⟩ ἔφη ⟨*313*⟩ τὸν Αἴγισθον εἶναι ⟨om. LG⟩ ὑπὲρ τοῦ παρρησίαν δοθῆναι τῇ κόρῃ. ⟨litteras evanidas rescripsit B.⟩ || 628 ⟨*Heathius:* 630 *Elmsleius*⟩ [οὔκουν ἐάσεις:] οὐκ ἐμμένεις οἷς πρότερον εἶπας ⟨G: *εἶπα* Lv⟩· ἔφη γὰρ ⟨*556*⟩ 'καὶ μὴν ἐφίημι'. πιθανῶς δέ· οὐ γὰρ χρὴ ἐν ταῖς ἀντιλογίαις θυμοῦσθαι τὸν ἡττώμενον. || 632 ἐῶ, κελεύω: δεῖ γὰρ καὶ προκόπτειν τὴν ὑπόθεσιν· διὸ οὐ ποιεῖται πλείονας ἀντιρρήσεις.

Digitized by Google

ΚΛ. ἔπαιρε δὴ σὺ θύμαθ' ἡ παροῦσά μοι
πάγκαρπ', ἄνακτι τῷδ' ὅπως λυτηρίους
εὐχὰς ἀνάσχω δειμάτων, ἃ νῦν ἔχω.
κλύοις ἂν ἤδη, Φοῖβε προστατήριε,
κεκρυμμένην μου βάξιν. οὐ γὰρ ἐν φίλοις
ὁ μῦθος, οὐδὲ πᾶν ἀναπτύξαι πρέπει
πρὸς φῶς παρούσης τῆσδε πλησίας ἐμοί,
μὴ σὺν φθόνῳ τε καὶ πολυγλώσσῳ βοῇ
σπείρῃ ματαίαν βάξιν εἰς πᾶσαν πόλιν.
ἀλλ' ὦδ' ἄκουε· τῇδε γὰρ κἀγὼ φράσω.
ἃ γὰρ προσεῖδον νυκτὶ τῇδε φάσματα
δισσῶν ὀνείρων, ταῦτά μοι, Λύκει' ἄναξ,
εἰ μὲν πέφηνεν ἐσθλά, δὸς τελεσφόρα,
εἰ δ' ἐχθρά, τοῖς ἐχθροῖσιν ἔμπαλιν μέθες·
καὶ μή με πλούτου τοῦ παρόντος εἴ τινες

636 *ἀνείπω Blaydesius* | ἃ LlE^2 ut videtur: ὧν PEG ἃ superscripto ὧν vindobonensis || **637** φοῖφε l corr. l^1 || **639** ἀναπτῦξαι G || **641** πολγλώσσωι L corr. B *παλιγγλώσσῳ Meinekius philol. XII p. 602 et ad Oed. Col. p. 260 Bergkius (Hesychius παλιγγλώσσῳ· βλασφήμῳ* || **642** ἐς PE || **644** τῇδε νυκτὶ ς || **645** *δεινῶν Schenkelius ztschr. f. oest. gymn. 1869 p. 539 Blaydesius δύσνων Autenriethius progr. bipont. 1879 p. 10 διπλῶν Michaelis* || **646** πέφυκεν Σ vindobonensis

---

634 ἔπαιρε δὴ σύ: πρὸς τὴν θεράπαιναν φησί. | θύματα δὲ θυμιάματα. || **635** ὡς ἐπίπαν δὲ ὄσπρια· ταῦτα γὰρ ἔθυον τοῖς θεοῖς. || **637** ὅτι πρὸ τῶν θυρῶν ἵδρυται. ⟨*PHOTIVS προστατήριος· Ἀπόλλων, ἐπεὶ πρὸ τῶν θυρῶν αὐτὸν ἱδρύοντο. Σοφοκλῆς. HESYCHIVS προστατήριος· τὸν Ἀπόλλωνα οὕτω λέγουσι, παρόσον πρὸ τῶν θυρῶν αὐτὸν ἀφιδρύοντο.*⟩ || **638** οὐ γὰρ ἐν φίλοις: οὐκ εἰς τὸν χορὸν ἀποτείνεται, ἀλλ' εἰς τὴν Ἠλέκτραν. || **642** σπείρῃ ματαίαν: τὸ ματαίαν οὐκ ἔστι ψευδῆ, ἀλλ' ἀνωφελῆ· τί γὰρ πράξει ⟨*Lascaris: πράξοι* Lv⟩ τοὺς κρατοῦντας διαβάλλουσα; | κενήν, διὰ τὸ μηδὲν αὐτὴν δύνασθαι πρᾶξαι. | λόγον. || **643** ἀλλ' ὦδ' ἄκουε: οὕτως ἐμοῦ λεγούσης. τῇδε γὰρ ἀντὶ τοῦ τούτῳ τρόπῳ. || **645** δισσῶν ὀνείρων: ἢ ⟨om. GV⟩ διπλῆν ἐχόντων φύσιν, ὡς καὶ Ὅμηρος· 'δοιαὶ γάρ τε πύλαι ἀμενηνῶν εἰσὶν ὀνείρων' ⟨*τ 562*⟩. δύναται δὲ τὸ δισσῶν καὶ ἀριθμὸν ἐμφαίνειν, ὡς δύο αὐτῆς ὀνείρους θεασαμένης καὶ τὸ μὲν ἓν φάσμα ἡγησαμένης εἶναι, ὑπὲρ οὗ καὶ πέπομφεν ἀποτροπιασθησομένην τὴν Χρυσόθεμιν· τάχα δὲ καὶ ἕτερον αὐτὴν κεκίνηκεν, ὑπὲρ οὗ καὶ εὔχεται τῷ Ἀπόλλωνι, ὅπερ οὐδὲ ἐξεῖπε πρός τινα, οὐδὲ πρὸς τὸν Ἀπόλλωνα. ἢ δισσῶν, τῶν ἀμφιβόλων καὶ δισσοποιῶν· ἔλυσε δὲ αὐτὸ εἰποῦσα 'εἰ μὲν πέφυκεν ἐσθλά, δὸς τελεσφόρα, Εἰ δ' ἐχθρά ⟨*ἐσχρὰ* G⟩, τοῖς ἐχθροῖσιν ἔμπαλιν μέθες'.

Digitized by Google

δόλοισι βουλεύουσιν ἐκβαλεῖν, ἐφῆς,
ἀλλ' ὧδέ μ' αἰεὶ ζῶσαν ἀβλαβεῖ βίῳ
δόμους Ἀτρειδῶν σκῆπτρά τ' ἀμφέπειν τάδε,
φίλοισί τε ξυνοῦσαν οἷς ξύνειμι νῦν
εὐημεροῦσαν καὶ τέκνων ὅσων ἐμοὶ
δύσνοια μὴ πρόσεστιν ἢ λύπη πικρά.
ταῦτ' ὦ Λύκει' Ἄπολλον, ἴλεως κλύων
δὸς πᾶσιν ἡμῖν ὥσπερ ἐξαιτούμεθα.
τὰ δ' ἄλλα πάντα καὶ σιωπώσης ἐμοῦ
ἐπαξιῶ σε δαίμον' ὄντ' ἐξειδέναι·
τοὺς ἐκ Διὸς γὰρ εἰκός ἐστι πάνθ' ὁρᾶν.

ΠΑΙΔΑΓΩΓΟΣ

Ξέναι γυναῖκες, πῶς ἂν εἰδείην σαφῶς
εἰ τοῦ τυράννου δώματ' Αἰγίσθου τάδε;

649 ἐφῆς PE(ἑ in rasura E^2, super η rasura)GL: ἐφεῖς L ἐφεις l ἀιεὶ ἐφῆς l^1 μ' ἐφῆς monacensis vindobonensis || 650 ὧδέμ P (εμ in litura et ἀιεὶ add. P^1) | ἀεὶ ς | *ἀβλαβῆ βίον Arnoldus Eos I p. 456. soph. rett. p. 46* || 651 *θρόνους Blaydesius* | ἀμφ' ἔπειν L radendo correctum || 653 εὐημεροῦσάν L α rescripsit L *εὐημεροῦσα Erfurdtius* | *τέκνοις Benedictus observ. p. 38* || 655 Λύκϊ' E corr. E^2 | ἴλεως l || 658 ἐξιδέναι G corr. G^1 || 659 *del. Iahnius* | ἐστὶν G | πᾶνθ' Ll corr. L | ὁρᾶιν LP || 660 ξ*ναι P corr. P^1

---

650 ⟨*immo* 652⟩ ἀλλ' ὧδέ μ' αἰεὶ ζῶσαν: τὸ ὅλον ὑπὲρ τοῦ Αἰγίσθου εὔχεται· διὰ δὲ τοῦ πληθυντικοῦ τοῦ ⟨*τοῖς* G⟩ φίλοις ⟨G: *φίλους* L⟩ τὸ τολμηρὸν τοῦ λόγου ἐπεκάλυψεν. || 652 φίλοισί τε ξυνοῦσαν: ἀκατάλληλον φαίνεται τὸ ὅλον, ἐὰν μὴ ᾖ τὸ οἷς ξύνειμι νῦν ἀπὸ κοινοῦ λαμβανόμενον· φίλοισί τε καὶ τέκνοις συνοῦσαν, οἷς ξύνειμι νῦν. | τὸ δὲ δύσνοια, ἀπ' αὐτῶν εἰς ἐμέ, ἢ ἀπ' ἐμοῦ. || 653 ἑκάστῃ ἡμέρᾳ ⟨*εὐδαιμονοῦσαν ἢ* add. G⟩ εὖ διάγουσαν. ⟨*SVIDAS εὐημεροῦσαν.*⟩ || 657 τὰ ⟨*ταῦτα? an reliquiae sunt lemmatis τὰ δ' ἄλλα πάντα?*⟩ περὶ τῆς τελευτῆς Ὀρέστου ἔοικεν εὔχεσθαι. | τὰ δ' ἄλλα πάντα: ζητοῦσι διὰ τί ἐνταῦθα μὲν οὐκ ἐμφαίνει περὶ τοῦ Ὀρέστου, ὕστερον δὲ τοῦ ἀγγέλου ἐλθόντος φαίνεται ἐφηδομένη. ῥητέον οὖν, ὅτι νῦν μὲν προσδοκῶσα αὐτὸν ἥξοντα ζῶντα οὐδὲν περὶ αὐτοῦ ἀρᾶται ⟨G: *οὐδὲν — ἀρᾶται* om. Lv⟩, τότε δὲ ὡς κατὰ ἀποθανόντος παρρησιάζεται ἄφοβος γενομένη. || 660 ξέναι γυναῖκες: ὁ παιδαγωγὸς ἥκει πλασάμενος τὰ περὶ τοῦ θανάτου Ὀρέστου. τὸ δὲ ἦθος αὐτοῦ μέσον ἐστίν, οὔτε ἀποικτιζομένου ⟨*οὔθ' ὑποκρινομένου* G⟩ παντάπασιν οὔτε ἡδομένου, ἀλλ' ὡς ξένου. εὐκαίρως δὲ ἥκει ἔξω οὐσῶν ἀμφοτέρων, πρῶτον ἵνα μὴ δισσολογοίη πρὸς ἀμφοτέρας ἀπαγγέλλων, δεύτερον πρὸς τὸ δηλωθῆναι τὴν γνώμην ἀμφοτέρων. πιθανῶς δὲ ἐρωτᾷ ὡς ἀγνοῶν.

Digitized by Google

ΧΟ. τάδ' ἐστίν, ὦ ξέν'· αὐτὸς ἤκασας καλῶς.
ΠΑΙ. ἦ καὶ δάμαρτα τήνδ' ἐπεικάζων κυρῶ
κείνου; πρέπει γὰρ ὡς τύραννος εἰσορᾶν.
ΧΟ. μάλιστα πάντων· ἥδε σοι κείνη πάρα. K.O.M16 · 665
ΠΑΙ. ὦ χαῖρ', ἄνασσα. σοὶ φέρων ἥκω λόγους
ἡδεῖς φίλου παρ' ἀνδρὸς Αἰγίσθῳ θ' ὁμοῦ.
ΚΛ. ἐδεξάμην τὸ ῥηθέν· εἰδέναι δέ σου
πρώτιστα χρῄζω, τίς σ' ἀπέστειλεν βροτῶν.
ΠΑΙ. Φανοτεὺς ὁ Φωκεὺς πρᾶγμα πορσύνων μέγα. 670
ΚΛ. τὸ ποῖον, ὦ ξέν'; εἰπέ. παρὰ φίλου γὰρ ὢν
ἀνδρός, σάφ' οἶδα, προσφιλεῖς λέξεις λόγους.
ΠΑΙ. τέθνηκ' Ὀρέστης· ἐν βραχεῖ ξυνθεὶς λέγω.
ΗΛ. οἴ 'γὼ τάλαιν', ὅλωλα τῇδ' ἐν ἡμέρᾳ.
ΚΛ. τί φῄς, τί φῄς, ὦ ξεῖνε; μὴ ταύτης κλύε. 675
ΠΑΙ. θανόντ' Ὀρέστην νῦν τε καὶ πάλαι λέγω.
ΗΛ. ἀπωλόμην δύστηνος, οὐδέν εἰμ' ἔτι.
ΚΛ. σὺ μὲν τὰ σαυτῆς πρᾶσσ', ἐμοὶ δὲ σύ, ξένε,
τἀληθὲς εἰπέ, τῷ τρόπῳ διόλλυται;

662 ἐστὶ G | ἤκασας *Brunckius*: εἴκασας LlPEG || 663 ἦ LPEG¹: ἢ lG || 665 ἥδέ σοι lPEG || 667 δ' ὁμοῦ G || 669 τίσ σ' ElP: τί σ' L τίσ EG | ἀπέστειλεν L(eraso ν)l: ἀπέστειλε PEG || 670 πορσύν E rasura supra συ facta ων superscr. E² || 671 ξεῖν' E | ἐπέ E corr. E¹ || περὶ l || 673 λόγῳ G corr. G³ || 674 οἴ P οἵ P¹ | 'γὼ *Brunckius*: ἐγὼ LlPEG || 675 ξένε P || 676 πάλαι λέγω LG Eustathius: πάλιν λέγω l τότ' ἐννέπω P γρ. τότ' ἐννέπω El τότ' ἐνέπω (prius ε in litura) E 677 δύστανος G | οὐδὲν εἶμ' PEG || 678 πράσσ' lPE πράττ' G || 679 ταληθὲς P

---

663 *SVIDAS ἐπεικάζω· στοχάζομαι. Σοφοκλῆς· 'ἦ — κυρῶ'.* || 664 στοχάζεται ἐκ τῆς στολῆς καὶ τῶν βασιλείων. || 668 λείπει ἡ ἀπό· ἀπεδεξάμην. || 670 *EVSTATHIVS ad Hom. B 520 p. 274 ὁ δὲ Πανοπεὺς ἀπὸ Πανοπέως ὠνόμασται, υἱοῦ Φώκου. ἕτεροι δὲ Πανόπην μὲν γράφουσι τὴν πόλιν, Πανοπέα δὲ τὸν αὐτῆς πολίτην, ὡς ἐν τοῖς ἐθνικοῖς ⟨Steph. Byz. Πανόπη⟩ γράφεται. ζήτει δὲ καὶ τὸν Σοφοκλῆν εἰπόντα Φανοτεὺς ὁ Φωκεύς· φασὶ γὰρ οἱ παλαιοὶ ἐκεῖ τινα χρήσιμα τοῖς ἐνταῦθα. ⟨cf. ad v. 45.⟩* || 675 τί φῄς, τί φῄς: οἱ ἡδέος ἀκούοντες λόγου, κἂν πάνυ σαφῶς ἀκούσωσι, δὶς καὶ τρὶς τὰ αὐτὰ ἀκούειν βούλονται. | μὴ ταύτης κλύε: οἷον μὴ διὰ ταύτην φυλάξῃ εἰπεῖν τὰ ἑξῆς. || 676 *EVSTATHIVS ad Hom. Θ 102 p. 702 τὸ πάλαι . . . οὐκ ἀεὶ μακρὸν χρόνον σημαῖνον ἀλλ' ἔστιν οὗ καὶ πρόσφατον Ἀττικῶς, ὡς μάλιστα δῆλον καὶ παρὰ Σοφοκλεῖ ἀλλαχοῦ τε καὶ ἐν τῷ 'νῦν τε καὶ πάλαι λέγω'. νῦν μὲν γὰρ ἔφη τὸ προσεχῶς ἄρτι, πάλαι δὲ τὸ ἐν τῷ ἀνωτέρω ἐκεῖ προσεχεῖ στίχῳ. ⟨cf. ANECD. PARIS. Crameri III p. 32.⟩* || 679 τῷ

Digitized by Google

ΠΑΙ. κἀπεμπόμην πρὸς ταῦτα καὶ τὸ πᾶν φράσω.
κεῖνος γὰρ ἐλθὼν εἰς τὸ κλεινὸν Ἑλλάδος
πρόσχημ' ἀγῶνος Δελφικῶν ἄθλων χάριν,
ὅτ' ᾔσθετ' ἀνδρὸς ὀρθίων κηρυγμάτων
δρόμον προκηρύξαντος, οὗ πρώτη κρίσις,
εἰσῆλθε λαμπρός, πᾶσι τοῖς ἐκεῖ σέβας·
δρόμου δ' ἰσώσας τῇ φύσει τὰ τέρματα
νίκης ἔχων ἐξῆλθε πάντιμον γέρας.
χὤπως μὲν ἐν πολλοῖσι παῦρά σοι λέγω,
οὐκ οἶδα τοιοῦδ' ἀνδρὸς ἔργα καὶ κράτη·
ἓν δ' ἴσθ'· ὅσων γὰρ εἰσεκήρυξαν βραβῆς

681 'κεῖνος EG (passim) | κοινὸν Thomas Magister p. 286 R. || 683 *γηρυμάτων Herwerdenus anal. crit. p. 12* || 684 δρόμον E^2G vindobonensis (ν ex υ corr.): δρόμου LlPE || 685 λαμπρὸ P λαμπρὸν G || 686 δρόμω ut videtur L corr. B δρόμῳ Suidas (δρόμοις) δρόμον ς *BThierschius progr. dortmund. 1841 p. 6 Bergkius KWMuellerus progr. rudolstad. 1861* | τῇ φύσει LlPEGΣSuidas: *τῇ 'φέσει (τἀφέσει) Musgravius ad Eurip. Phoen. 1135* | *τὰ στέμματα KWMuellerus τὠρέγματα seu simile aliquod vocabulum Turnerius* || 688 *παύροισι πολλά Bergkius Nauckius Blaydesius* || 689 *οὐκ οἶδα· (dist. Vauvillerius) τοῖα τἀνδρὸς Schneidewinus* | τοιάδ' ς || 690 ὅσον Suidas | βραβῆς L: βραβης B βραβεῖς lPEG οἱ βραβεῖς Thomas Mag. p. 56 R.

τρόπῳ διόλλυται: ἴδιον καὶ τοῦτο τῶν ἡδομένων· μαθόντες γὰρ τὸ πᾶν, καὶ τὸ κατὰ μέρος ἡδόμενοι πυνθάνονται. ἔπειτα ὁ ποιητὴς βούλεται εὐδοκιμεῖν περὶ ἀγῶνος λέγων Ἑλληνικοῦ. || 681 ⟨*cf. ARISTOTELES poet. 24 προαιρεῖσθαί τε δεῖ ἀδύνατα εἰκότα μᾶλλον ἢ δυνατὰ ἀπίθανα· τούς τε λόγους μὴ συνίστασθαι ἐκ μερῶν ἀλόγων, ἀλλὰ μάλιστα μὲν μηδὲν ἔχειν ἄλογον, εἰ δὲ μή, ἔξω τοῦ μυθεύματος, ὥσπερ Οἰδίπους τὸ μὴ εἰδέναι πῶς ὁ Λάιος ἀπέθανεν, ἀλλὰ μὴ ἐν τῷ δράματι, ὥσπερ ἐν Ἠλέκτρᾳ οἱ τὰ Πύθια ἀπαγγέλλοντες, ἢ ἐν Μυσοῖς ὁ ἄφωνος ἐκ Τεγέας εἰς τὴν Μυσίαν ἥκων.*⟩ || 682 οὔπω ἦν ἐπὶ Ὀρέστου ὁ Πυθικὸς ἀγών. ⟨*SVIDAS πρόσχημα· παρακάλυμμα. Σοφοκλῆς· 'πρόσχημ' — χάριν', ὡς οὔπω ὄντος τοῦ γυμνικοῦ* ⟨*Πυθικοῦ?*⟩ *ἀγῶνος.*⟩ || 686 δρόμου δ' ἰσώσας: οἷον οὐκ ἐλλείπων κατὰ τὰ τέρματα, ἀλλ' ἴσος φανεὶς τοῖς τέρμασι κατὰ τὴν αὐτοῦ φύσιν τῆς νίκης ἔτυχεν ⟨LGV: *κατὰ — ἔτυχεν* om. S⟩. | ἄλλως. ⟨*Wolffius: ἀλλ'* Lv⟩ ὁμοίως καὶ ἴσως τεθαυμασμένος ἐν τῷ ἀγωνίσματι ὡς ἐπὶ τῇ μορφῇ. | ἀντὶ τοῦ ὡς θαυμαστὸς ⟨vS: *θαυμαστῶς* L⟩ ἐπὶ τῇ μορφῇ, οὕτως καὶ ⟨*ἐπὶ* add. S⟩ τῷ ἔργῳ ἐφάνη· ὡς ἐπὶ τῷ εἴδει, οὕτω καὶ ⟨*ἐπὶ* add. vS⟩ τῷ ἔργῳ. ⟨*SVIDAS δρόμοις.*⟩ | τινὲς δολιχόν φασιν ἀγωνίσασθαι Ὀρέστην, ὅς ἐστιν κ' στάδια, κ' ἐτῶν ὄντα, ὥστε τῇ φύσει ἴσα τὰ τέρματα τοῦ δρόμου ἐποιήσατο. | τοῦ ἐκ ποδὸς δρόμου. || 690 *SVIDAS βραβεῖς· οἱ ἐν τοῖς ἀγῶσι κήρυκες.*

Digitized by Google

— δρόμων διαύλων πένταθλ' ἃ νομίζεται,
τούτων ἐνεγκὼν πάντα τἀπινίκια
ὠλβίζετ', Ἀργεῖος μὲν ἀνακαλούμενος,
ὄνομα δ' Ὀρέστης, τοῦ τὸ κλεινὸν Ἑλλάδος
Ἀγαμέμνονος στράτευμ' ἀγείραντός ποτε.
καὶ ταῦτα μὲν τοιαῦθ'· ὅταν δέ τις θεῶν
βλάπτῃ, δύναιτ' ἂν οὐδ' ἂν ἰσχύων φυγεῖν.
κεῖνος γὰρ ἄλλης ἡμέρας, ὅθ' ἱππικῶν
ἦν ἡλίου τέλλοντος ὠκύπους ἀγών,
εἰσῆλθε πολλῶν ἁρματηλατῶν μέτα.
εἷς ἦν Ἀχαιός, εἷς ἀπὸ Σπάρτης, δύο
Λίβυες ζυγωτῶν ἁρμάτων ἐπιστάται·

691 *del. Lachmannus de mens. trag. p. 45 Hermannus opusc. VI, 1 p. 13* | πενταθλ' P πενταέθλ' P^1 πεντάθλ' E corr. E^2 | *ἆθλ' ἅπερ νομίζεται Porsonus tracts p. 221 Hermannus πέντε τ' ἆθλ' ἃ κλῄζεται Emperius opusc. p. 308. πέντε θ' ὧν νομίζεται Ἄθλων Hermannus opusc. l. l.* || **692** *δρόμων ἐνεγκὼν Nauckius, ἄθλων ἐνεγκὼν Turnerius Michaelis, omnes deleto v. 691* | τὰ 'πινίκια P || **693** *ἀγκαλούμενος Dindorfius Meinekius ad Oed. Col. p. 219* || **694** τοῦτο G corr. G^1 | *κοινὸν Schneidewinus* || **695** *ἀγειρ. γόνος Nauckius* || **696.** 697 adferunt Ioannes Stobaeus ecl. *1*, 3, 36 et Suidas (ἰσχύων. θεός) | τοιαῦτ' G corr. G^1 || **697** δύναι**τ' duabus vel tribus litteris post ι erasis L. *δύναι' ἂν Meinekius ad Oed. Col. p. 261 δύναιτ' ἄρ' Hartungus. δύναιτ' οὐδ' ἄν τις CStuerenburgius quaest. soph. p. 39* | *ὁ σθένων Heimsoethius ind. schol. bonn. 1866/7 p. IV* || **698** *ἱππικὸς Blaydesius* || **700** ἁρματελατῶν l ἁρματαλατῶν G corr. G^1 || **702** λύβιες G

Σοφοκλῆς· 'ὅσον — νομίζεται'. || **691** *⟨πένταθλά εἰσι ταῦτα·* add. G *Πένθ' add. Dindorfius praef. schol. in Hom. Od. I p. VII⟩* ἅλμα, δίσκον, ἄκοντα, δρόμον, πάλην· *⟨πέντε γὰρ ἆθλα τελεῖ ἐν τοῖς τοιούτοις· εἰσὶ δὲ Πυγμή, δίσκος, δίαυλος, ἅλμα καὶ πάλη· ν⟩* ταῦτα *⟨Ταῦτ' Dindorfius⟩* ἐν μιᾷ τις ἠγωνίζετο *⟨ἀγωνίζεται ν ἠγωνίζεθ' Dindorfius⟩* ἡμέρᾳ. *⟨cf. EVSTATHIVS ad Hom. Ψ 621 p. 1320 οἱ μέντοι τὰ περὶ ἱερῶν ἀγώνων ἐπισκεψάμενοι οὕτως ἐμμέτρως τοὺς ἆθλους μετροῦσιν Ἅλμα ποδῶν δίσκου τε βολὴ καὶ ἄκοντος ἐρωὴ Καὶ δρόμος ἠδὲ πάλη, μία δ' ἔπλετο πᾶσι τελευτή'· καὶ τοῦτό ἐστι, φασί, πένταθλον. ἕτεροι δὲ οὕτως Ἅλμα ⟨Πένθ'· ἅλμα Blaydesius⟩, πάλη, δίσκευμα, κοντὸν καὶ δρόμος' ⟨δισκεύματ', ἀκόντιον ἠδὲ δρόμημα GHermannus opusc. III p. 27⟩. SCHOL. PLAT. amat. p. 135 E Πένταθλος οὗτος τοῖς νέοις ἀγωνία· Πάλη, σίγυννος, ἅλμα, δίσκος καὶ δρόμος.⟩* || **696** ὅμοιον τούτῳ τὸ Πινδαρικόν *⟨pyth. 2, 50⟩* 'θεός, ὃ καὶ πτερόεντ' ἀετὸν κίχε καὶ θαλασσαῖον παραμείβεται δελφῖνα, *⟨adde: καὶ ὑψιφρόνων τιν' ἔκαμψε βροτῶν⟩*'. || **701** φιλοτίμως διὰ πιθανότητα ταῦτα ἐπεξεργάζεται. || **702** οἷον εὐζύγων *⟨Wolffius de schol. laur. p. 198*: ἀζύγων L *ἐζευγμένων Pappageorgius beitr. p. 83⟩*.

Digitized by Google

κἀκεῖνος ἐν τούτοισι, Θεσσαλὰς ἔχων
ἵππους, ὁ πέμπτος· ἕκτος ἐξ Αἰτωλίας
ξανθαῖσι πώλοις· ἕβδομος Μάγνης ἀνήρ·
ὁ δ' ὄγδοος λεύκιππος, Αἰνιὰν γένος·
ἔνατος Ἀθηνῶν τῶν θεοδμήτων ἄπο·
Βοιωτὸς ἄλλος, δέκατον ἐκπληρῶν ὄχον.
στάντες δ' † ὅθ' αὐτοὺς οἱ τεταγμένοι βραβῆς
κλήροις ἔπηλαν καὶ κατέστησαν δίφρους,

703 *ἐπὶ Nauckius* | Θεσσαλὸς L corr. Ε || **705** ξανθέσι G || **706** ὁ δ' om. E add. E^1 aut E^2 ὅ δ' G | Αἰνιὰν ς Eustathius: αἰνειᾶν LlG αἰνειὰν PE || **707** ἔννατος lG ἔνατος E ἔννατος δ' ς ἔνατος δ' ς || **708** βιωτὸς G | *τέλος Βοιωτός Nauckius mél. gréco-rom. IV p. 710* || **709** ὅθ' LPE: ὅτ' lG ὅθεν vindobonensis *πάντες δ' ὅτ' Koechlyus apud Wolffium.* *ἵν' αὐτοὺς Nauckius* *ἵν' αὐτοῖς vel ἵνα σφιν Blaydesius* *ὅπου νιν Dindorfius (σφιν Heimsoethius krit. stud. I p. 180 Blaydesius σφας Wecklinus art. p. 22)* | βραβῆς L: βραβῃς Ε βραβεῖς lPEG || **710** *κλήρους Wunderus* | ἐπήλασαν l

---

703 ὁ Ὀρέστης. || **706** Λεύκιππος Αἰνειᾶν: ἐμοὶ ⟨*οὐ add. Wolffius p. 243*⟩ δοκεῖ ὄνομα εἶναι· οὐδὲν γὰρ ⟨*γὰρ del. Pappageorgius p. 18, ab οὐδὲν novum scholion incipiens*⟩ ἄτοπον ἐπίθετον εἶναι ⟨L: *ἐπιτίθεται εἶναι* V *ἐντίθεται· τινὲς ἐπίθετον* G⟩. ὄνομα γὰρ κύριον οὐ προτέθεικεν ⟨*προστέθεικεν Wolffius*⟩ πρὸς τὸ τοῦ πράγματος ἀνεξέλεγκτον· ὅλη γὰρ ἡ διήγησις τοῦ ἀγῶνος πέπλασται. | *EVSTATHIVS ad Hom. E 77 p. 524* *Ἡρωδιανὸς δὲ ἐν τῷ περὶ τοῦ ὡς ἐρρέθη κατὰ τὸν Φίλιππον πνευματισμοῦ νοήσας ἕτεροῖόν τι φησὶν ὅτι Φίλιππον μὲν τὸ κύριον ἀξιοῦσιν οἱ γραμματικοὶ ψιλῶς λέγεσθαι, θασέως δὲ τὸ ἐπίθετον, ἀγνοοῦντες ὅτι καθ' ἓν ἑκάτερα δύνανται εἶναι. καὶ γὰρ λεύκιππος λέγεται παρὰ Στησιχόρῳ ἐπιθετικῶς, ἀλλὰ καὶ Λεύκιππος ὀνομάζεται ὁμοίως ὁ Φοίβης καὶ Ἐλαείρας πατήρ· ὥστε ψιλοῖ αὐτὸς ἐν ἀμφοῖν τούτοιν τοῦ ἵππος τὴν ἄρχουσαν καὶ οὐκ ἐν μόνῳ τῷ κυρίῳ. χρῆσις δὲ τοῦ ἐπιθετικοῦ λευκίππου καὶ παρὰ Σοφοκλεῖ ἐν τῷ λεύκιππος Αἰνιὰν γένος. ὃ καθὰ ἐκ τοῦ εἶμα λευχείμων, οὕτω καὶ αὐτὸ ἐκ τοῦ ἵππος λεύχιππος ἂν ἦν κοινότερον.* ⟨*cf. ad A 197 p. 83.*⟩ | οἱ δὲ Αἰνειᾶνες ⟨G: *αἰνειᾶν* L⟩ τῶν Θεσπρωτῶν ἢ Θρᾳκῶν. Ὅμηρος· 'τῷ δ' Ἐνιῆνες ἕποντο μενεπτόλεμοί τε Περαιβοί' ⟨*B 749*⟩. | *EVSTATHIVS ad Hom. B 749 p. 335* *εἰ δὲ κατὰ τὴν ἀναγραφὴν τῶν ἐθνικῶν ⟨Steph. Byz. Αἶνος⟩ ἦν Αἶνος Γουνέως ἀδελφὸς καὶ Αἶνος πόλις Θεσσαλίας, εἴη ἂν εἰκὸς ἐντεῦθεν ποθὲν τοὺς Αἰνιᾶνας κληθῆναι τὸ ἔθνος. οὗ χρῆσις διὰ τῆς ἐν ἀρχῇ διφθόγγου καὶ παρὰ Σοφοκλεῖ ἐν τῷ λεύκιππος Αἰνιὰν γένος καὶ ἔπειτα δ' Αἰνιᾶνος ἀνδρὸς ἄστομοι πῶλοι ⟨724⟩, ἔνθα οἱ γράφοντες διὰ δύο διφθόγγων τὸ Αἰνειὰν ἐοίκασι παρακούειν ὡς ἀπὸ τοῦ Αἰνείου τὸν Αἰνειᾶνα· ὅπερ παντελῶς ἔψευσται.* || **707** προσχαρίζεται Ἀθηναίοις, ἐν Ἀθηναίοις λέγων.

Digitized by Google

χαλκῆς ὑπαὶ σάλπιγγος ᾖξαν· οἳ δ' ἅμα
ἵπποις ὁμοκλήσαντες ἡνίας χεροῖν
ἔσεισαν· ἐν δὲ πᾶς ἐμεστώθη δρόμος
κτύπου κροτητῶν ἁρμάτων· κόνις δ' ἄνω
φορεῖθ'· ὁμοῦ δὲ πάντες ἀναμεμιγμένοι
φείδοντο κέντρων οὐδέν, ὡς ὑπερβάλοι
χνόας τις αὐτῶν καὶ φρυάγμαθ' ἱππικά.
ὁμοῦ γὰρ ἀμφὶ νῶτα καὶ τροχῶν βάσεις
ἤφριζον, εἰσέβαλλον ἱππικαὶ πνοαί.
κεῖνος δ' ὑπ' αὐτὴν ἐσχάτην στήλην ἔχων
ἔχριμπτ' ἀεὶ σύριγγα, δεξιὸν δ' ἀνεὶς
σειραῖον ἵππον εἶργε τὸν προσκείμενον.
καὶ πρὶν μὲν ὀρθοὶ πάντες ἕστασαν δίφροι·
ἔπειτα δ' Αἰνιᾶνος ἀνδρὸς ἄστομοι

711 οἳ lE: οἱ LPG. *τοῖς δ' Froehlichius εἶθ' Blaydesius p. 301* || 712 ὁμοκλήσοντες P corr. P^1 || 713 ἔν δε l ἐν δὲ G ἓκ δὲ G^2ς || 714 ἁρμάτων L || 717 *ἄλλων Musgravius* | φρυάγματ' G corr. G^1 || 719 εἰς ἔβαλλον L corr. B || 720—722 *post* 733 *ponit Burgesius ad Eur. Troad. p. XXII, post* 740 *Piccolominus comment. mommsen. p. 756* | αὐτὴν ἐσχάτην L | *ὄχων Froehlichius* || 721 ἔχριμπτ' BPE: ἔχριπτ' LG ἔγχριμπτ' l | σύρη***** l γγα superscr. l^1 | δεξιὸν δ' lPEGB: δεξιὸν L δεξιόν τ' E^2ς || 722 εἶχε G corr. G^3 | προκείμενον PG || 723 ἔστασαν L corr. B | δίφροισ l || 724 Αἰνιᾶνος ς Plutarchus de curios. 12 p. 521 C Eustathius ad Hom. B 749 p. 335: αἰνειᾶνος LlPEG

---

716 ὡς ὑπερβάλοι χνόας τις αὐτῶν: οἷον πρῶτοι τοῦ δρόμου γενέσθαι. χνόας δὲ τὰς τοῦ ἄξονος σύριγγας [καὶ τὰ ἱππικὰ φρυάγματα ⟨om. S⟩, ἀπὸ δὲ μέρους τὸ ὅλον ἅρμα. σύριγξ δέ ἐστι τὸ εἰς τὴν ὀπὴν τοῦ τροχοῦ ἐμβαλλόμενον μέρος τοῦ ἄξονος· καὶ αὐτὴ δὲ ἡ ὀπὴ τοῦ τροχοῦ οὕτως καλεῖται. ⟨*SVIDAS χνόας. σύριγξ — καλεῖται IDEM σύριγξ.*⟩ | λείπει δὲ τὸ ἐλαύνων. | τὸ δὲ χνόας· βαρέως· τὰ γὰρ εἰς ῆ καθαρὸν δισύλλαβα τῷ ⟨νS: τὸ LG⟩ ō παραληγόμενα, ἀπὸ δύο συμφώνων ἀρχόμενα ὧν προηγεῖται δασύ, βαρύνεται· χνόη, φθόη, χλόη· τὸ δὲ πνοὴ οὐκ ἔχει δασύ. ⟨*SVIDAS χνόας. conf. Herodianus Lentzii I p. 305.*⟩ | ὑπερδράμοι ⟨*Blaydesius: ὑπεκδράμοι* L⟩. || 717 φυσήματα, πνεύματα. || 720 στήλην: τὸν λίθον τὸν καμπτῆρα. ⟨*SVIDAS.*⟩ || 721 ἔχριμπτ' ἀεί: ὅ ἐστι προσεπέλαζε τῷ καμπτῆρι ἀεὶ τὴν ὀπὴν τοῦ τροχοῦ. ⟨*SVIDAS ἔχριμπτ' ἀεί· ἀεὶ ἐπλησίαζε.*⟩ | ⟨*τὴν ὀπὴν τοῦ τροχοῦ.* add. B⟩ || 722 σειραῖον ἵππον: τὸν ἔξω τοῦ ζυγοῦ, τὸν δεξιόν· προσκείμενον δὲ τῷ καμπτῆρι, τὸν ⟨νS: om. LG⟩ ἀριστερόν. ⟨*SVIDAS.*⟩ || 724 σκληρόστομοι. ⟨*SVIDAS ἄστομοι ἵπποι.*⟩

Digitized by Google

πῶλοι βίᾳ φέρουσιν, ἐκ δ' ὑποστροφῆς,
τελοῦντες ἕκτον ἕβδομόν τ' ἤδη δρόμον,
μέτωπα συμπαίουσι Βαρκαίοις ὄχοις·
κἀντεῦθεν ἄλλος ἄλλον ἐξ ἑνὸς κακοῦ
ἔθραυε κἀνέπιπτε, πᾶν δ' ἐπίμπλατο
ναυαγίων Κρισαῖον ἱππικῶν πέδον.
γνοὺς δ' οὐξ Ἀθηνῶν δεινὸς ἡνιοστρόφος
ἔξω παρασπᾷ κἀνοκωχεύει παρεὶς
κλύδων' ἔφιππον ἐν μέσῳ κυκώμενον.
ἤλαυνε δ' ἔσχατος μὲν ὑστέρας ἔχων
πώλους Ὀρέστης, τῷ τέλει πίστιν φέρων,

725 φοροῦσιν Plutarchus || 726 *post* 723 *collocat Passovius apud Hermannum, post* 724 *Musgravius (qui ipse retractavit) Burgesius, post* 728 *Todtius philol. XXXII p. 256* ἔπειτα δ' ἕκτον — δρόμον Τελοῦντες Αἰνιᾶνος *Bellermannus* | τελοῦντος *Musgravius Rennerus n. jahrb. f. phil. 1882 p. 438.* ἕκτον τελούντων *Nauckius* || 727 καρ*αίοις E, β corr. E^1, κ E^2 || 729 κ'ἀνέπιπτε L κ'ἀνέπεπτε l | ἐμπίπλατο l || 730 *Κρισαῖον Brunckius*: κρισσαῖον LlPG κρησσαῖον E το..ησαίαν etymol. vindob. N 6 | ἱππικὸν G etymol. vindob. || 732 παρασπᾷ LlPEG Suidas (δεινά): περισπᾷ Suidas (περισπᾶν) | *κἀνοκωχεύει Cobetus nov. lect.p. 170*: κἀνακωχεύει LlPEG || 733 ἐφίππων L corr. E νέφιππον E corr. E^1 || 734 ὑστέρας Ll: ὑστέρας δ' PEGl

---

725 ἐξ ὑπαντήσεως· ἐπετίναξαν ἐκείνων ὑποστρεφόντων. || 727 Βαρκαίοις ὄχοις: τοῖς Λιβυκοῖς· Βάρκη γὰρ πόλις Λιβύης, ἡ νῦν Πτολεμαὶς καλουμένη. ⟨*SVIDAS. HESYCHIVS Βαρκαίοις ὄχοις· Λιβυκοῖς. οὗτοι γὰρ ἐσπούδαζον περὶ ἱπποτροφίαν. φασὶν αὐτοὺς καὶ πρώτους ἅρμα ζεῦξαι διδαχθέντας ὑπὸ Ποσειδῶνος, τὸ δὲ ἡνιοχεῖν ὑπὸ Ἀθηνᾶς, ὡς Μνασέας ἐν τοῖς περὶ Λιβύης. ⟨cf. STEPHANVS BYZ. Βάρκη· πόλις Λιβύης, ἥτις καὶ Πτολεμαίς. . . . καὶ Βαρκαῖον τὸν Λίβυν φασί· Βαρκαῖον αἶπος'. οὗ τὰς ἱπποτροφίας παρὰ Ποσειδῶνος, ἡνιοχεῖν δὲ παρὰ Ἀθηνᾶς ἔμαθον.⟩ ETYMOL. MAGN. Βαρκαίοις ὄχοις· Λιβυκοῖς, ἀπὸ Βάρκης πόλεως Ἑλληνικῆς. καί ἐστιν ἀπὸ μέρους.⟩* || 730 ναυαγίων: τῶν πτωμάτων. ⟨*SVIDAS.*⟩ || 731 γνοὺς δ' οὐξ Ἀθηνῶν δεινός: δεινὸς ἀντὶ τοῦ ἔμπειρος ⟨*SVIDAS δεινά*⟩. πρὸς εὔνοιαν δὲ τῶν ἀκρωμένων ἐπαινεῖ αὐτὸν ὡς Ἀθηναῖον. || 732 φυλαξάμενος, φησί, τούτοις συμπεσοῦσιν ἐμπεσεῖν, ἔξω ἀπ' αὐτῶν παρασπᾷ ⟨G: *περισπᾷ* LvS (*περισπᾶν*)⟩. | κἀνακωχεύει: ἀνασειράζει, κατέχει. ἀνακωχεύειν γὰρ κυρίως λέγεται, ὅταν χειμῶνος ὄντος ἐν τῷ πελάγει στείλαντες τὰ ἅρμενα σαλεύωσιν αὐτόθι μὴ διαμαχόμενοι τῷ πνεύματι. μεταφορικῶς οὖν ἐπὶ τοῦ ἅρματος εἴρηκεν. | οὐ διημιλλήσατο, ἀλλ' ἀφῆκε τὸν τῶν ἵππων κλύδωνα καὶ ὕστερος ἠρέμα ἤλαυνεν. ⟨*SVIDAS.*⟩ || 735 τῷ τέλει πίστιν φέρων: οἷον πιστεύων ὅτι ἐπὶ τῷ τέλει τοῦ δρόμου παρελεύσεται. ⟨*SVIDAS ἤλαυνεν.*⟩ | ἢ νομίζων ἕως τοῦ τέλους οὕτως ἐλαύνειν. ⟨*SVIDAS τῷ τέλει.*⟩

Digitized by Google

ὅπως δ' ὁρᾷ μόνον νιν ἐλλελειμμένον,
ὀξὺν δι' ὤτων κέλαδον ἐνσείσας θοαῖς
πώλοις διώκει, κἀξισώσαντε ζυγὰ
ἠλαυνέτην, τότ' ἄλλος, ἄλλοθ' ἄτερος
κάρα προβάλλων ἱππικῶν ὀχημάτων.
καὶ τοὺς μὲν ἄλλους πάντας ἀσφαλεῖς δρόμους
ὠρθοῦθ' ὁ τλήμων ὀρθὸς ἐξ ὀρθῶν δίφρων·
ἔπειτα λύων ἡνίαν ἀριστερὰν
κάμπτοντος ἵππου λανθάνει στήλην ἄκραν
παίσας· ἔθραυσε δ' ἄξονος μέσας χνόας
κἀξ ἀντύγων ὤλισθεν, ἐν δ' ἑλίσσεται
τμητοῖς ἱμᾶσι· τοῦ δὲ πίπτοντος πέδῳ
πῶλοι διεσπάρησαν ἐς μέσον δρόμον.
στρατὸς δ' ὅπως ὁρᾷ νιν ἐκπεπτωκότα
δίφρων, ἀνωλόλυξε τὸν νεανίαν,
οἵ' ἔργα δράσας οἷα λαγχάνει κακά,
φορούμενος πρὸς οὖδας, ἄλλοτ' οὐρανῷ
σκέλη προφαίνων, ἔστε νιν διφρηλάται,
μόλις κατασχεθόντες ἱππικὸν δρόμον,
ἔλυσαν αἱματηρόν, ὥστε μηδένα
γνῶναι φίλων ἰδόντ' ἂν ἄθλιον δέμας.

736 ὅπως δ' LG: ὅδ' ὡς δ' lB ὅδ' ὡς PE ὁ *(ὃ Hermannus)* δ' ὡς S | ἐλλελειμμένον PB: ἐνλελειμμένον Ll ἐλλελειμένον E ἐκλελειμμένον G || 737 ἐνσείσας LlG Eustathius ad Hom. γ 176 p. 1462: ἐνδείσας P(δ in litura P¹)E *ἐνσίξας KWMuellerus progr. rudolstad. 1861* || 738 κἀξισώσαντες PE κἀξισώσαντας G || 739 *ὅδ' ἄλλοτ' Martinus progr. posnan. 1858 p. 28 τότ' αὐτός Nauckius τόθ' οὗτος Blaydesius Wecklinus* || 741 *ἀσφαλὴς (Reiskius) Nauckius* || 742 ὠρθοῦ*' L corr. B ὀρθοῦθ' G *ὠχεῖθ'. Nauckius (eurip. stud. II p. 151)* || 743 ἔπειτα δ' *ἕλκων Froehlichius ἔπειτ' ἀνέλκων Arndtius progr. neobrandenburg. 1854 p. 13 ἔπειτα τείνων Hartungus* || 744 κάμπτοτος G || 745 αξονας L corr. B || 746 αντίγων G | ὤλισθεν Ll: ὤλισθε PEG | *ἐν δ' Nauckius Blaydesius*: σὺν LlPEG || 747 δ' ἐπίπτοντος G | *πέδοι Dindorfius* || 751 γρ. τ τυγχάνει B τυχάνει l || 752 *σποδούμενος Blaydesius* || 753 ἔσ*ε G corr. et ἕως superscripsit G³ | διφρηλᾶται G || 754 *κατασχεθόντες Hermannus Dindorfius*: κατασχέθοντες LlPE² κατασχεθέντες EG

---

738 ὁ Ὀρέστης καὶ ὁ Ἀθηναῖος. || 743 χαυνῶν διὰ τὸ συμπεπλέχθαι. || 745 τὸ λεπτὸν μέρος τοῦ ἄξονος, τὸ τριβόμενον ὑπὸ τῆς χοινικίδος· εἴρηται δὲ ὁμοίως τῷ ⟨G: τὸ L⟩ παρ' Ἀπολλωνίῳ ⟨1, 757⟩ 'ἄξονος ἐν ⟨*ἀζόμενος* LG⟩ πλήμνῃσι παρακλιδὸν ἀγνυμένοιο ⟨*αἰνυμένοιο* LG⟩'.

Digitized by Google

καί νιν πυρᾷ κέαντες εὐθὺς ἐν βραχεῖ
χαλκῷ μέγιστον σῶμα, δειλαίαν σποδόν,
φέρουσιν ἄνδρες Φωκέων, τεταγμένοι
ὅπως πατρῴας τύμβον ἐκλάχοι χθονός.
τοιαῦτά σοι ταῦτ' ἐστίν, ὡς μὲν ἐν λόγοις
ἀλγεινά, τοῖς δ' ἰδοῦσιν, οἵπερ εἴδομεν,
μέγιστα πάντων ὧν ὅπωπ' ἐγὼ κακῶν.

ΧΟ. φεῦ φεῦ· τὸ πᾶν δὴ δεσπόταισι τοῖς πάλαι
πρόρριζον, ὡς ἔοικεν, ἔφθαρται γένος.

ΚΛ. ὦ Ζεῦ, τί ταῦτα, πότερον εὐτυχῆ λέγω,
ἢ δεινὰ μέν, κέρδη δέ; λυπηρῶς δ' ἔχει,
εἰ τοῖς ἐμαυτῆς τὸν βίον σῴζω κακοῖς.

ΠΑΙ. τί δ' ὧδ' ἀθυμεῖς, ὦ γύναι, τῷ νῦν λόγῳ;

ΚΛ. δεινὸν τὸ τίκτειν ἐστίν· οὐδὲ γὰρ κακῶς
πάσχοντι μῖσος ὧν τέκῃ προσγίγνεται.

ΠΑΙ. μάτην ἄρ' ἡμεῖς, ὡς ἔοικεν, ἥκομεν.

ΚΛ. οὔτοι μάτην γε. πῶς γὰρ ἂν μάτην λέγοις,
εἴ μοι θανόντος πίστ' ἔχων τεκμήρια

757 νι* πηρᾷ E corr. E^1 | *κέαντες Erfurdtius suasore Brunckio*: κήαντες LlE κήαντες P κήοντες G | ἐνθὺς ut videtur L corr. E || 758 *del. Deventerius de interpol. in Soph. trag. p. 60 Kvičala denkschr. d. Wiener akad. XIX p. 328* | *δειλαίαν σποδόν (Neuius) Hartungus Madvigius adv. crit. I p. 219*: δειλαίας σποδοῦ LlPEG *δειλαίας σποδοὺς Musgravius. μεγίστου σώματος δειλὴν (βαιὰν Nauckius) σποδὸν Wecklinus art. p. 77* || 760 ἐκλάχῃ ς || 761 ἐστιν P | λόγοις ElPE: λόγωι LG || 762 *τοῖς δ' ἄλλοισιν Heimsoethius krit. stud. I p. 80 τοῖς παροῦσι δ' Nauckius* | ὥσπερ laurentianus Δ || 766 *τί ταῦτα; Schaeferus* | πότερα G || 767 *γ' ἔχει Froehlichius Hartungus Blaydesius* | ἔχει superscripto οις G || 768 adfert Suidas (ὦ Ζεῦ), *del. Iahnius* | *τῶν ἐμαυτῆς Seidlerus Heimsoethius ind. schol. bonn. 1873 p. XI* | σῴζω LlPEG || 769 τῷ ναῦ L corr. E ποίῳ vindobonensis (γρ. τῷ νῦν m. 2) *τῷ 'μῷ Morstadtius progr. schaffhus. 1864 p. 24* || 770 οὐ*ὲ L corr. E | πάσχοντι perperam huic versui additum del. l || 771 τέκῃ PEE Ioannes Stobaeus floril. 76, 5: τέκει LlG | προσγίνεται LlPEG || 772 ἆρ' P || 773 λέγεις G

---

757 καὶ ⟨*lemma putat Iahnius*⟩ ἵνα ἀξιόπιστος εἴη ὁ ἄγγελος καὶ ⟨*add. Michaelis*⟩ ἵνα πάλιν τὸ περιπαθὲς εἴη τῇ Ἠλέκτρᾳ ⟨L: *τοῦτο δὲ λέγει ὁ ἄγγελος ἵνα ἀξιόπιστος ᾖ, ἢ ⟨Michaelis: εἴη G εἴη ἢ Trendelenburgius gramm. iud. p. 125⟩ ἵνα περιπαθὲς τὸ πάθος γένηται τῇ Ἠλέκτρᾳ* G⟩ || 758 ἀντὶ αἰτιατικῆς. ⟨*ἀντίπτωσις.* add. E⟩ || 766 ὡς μὲν γυνὴ κεκίνηται ἐπὶ τῷ πάθει. πρὸς δὲ τὸν κίνδυνον ἀποβλέπουσα ἥδεται ⟨*SVIDAS ὦ Ζεῦ*⟩, διὰ δὲ τὸν χορὸν ἀλγεῖν ὑποκρίνεται.

Digitized by Google

προσῆλθες, ὅστις τῆς ἐμῆς ψυχῆς γεγώς,
μαστῶν ἀποστὰς καὶ τροφῆς ἐμῆς φυγὰς
ἀπεξενοῦτο καί μ', ἐπεὶ τῆσδε χθονὸς
ἐξῆλθεν, οὐκέτ' εἶδεν, ἐγκαλῶν δέ μοι
φόνους πατρῴους δείν' ἐπηπείλει τελεῖν;
ὥστ' οὔτε νυκτὸς ὕπνον οὔτ' ἐξ ἡμέρας
ἐμὲ στεγάζειν ἡδύν, ἀλλ' ὁ προστατῶν
χρόνος διῆγέ μ' αἰὲν ὡς θανουμένην.
νῦν δ' — ἡμέρᾳ γὰρ τῇδ' ἀπήλλαγμαι φόβου
πρὸς τῆσδ' ἐκείνου θ'· ἥδε γὰρ μείζων βλάβη
ξύνοικος ἦν μοι, τοὐμὸν ἐκπίνουσ' ἀεὶ
ψυχῆς ἄκρατον αἷμα — νῦν δ' ἔκηλά που
τῶν τῆσδ' ἀπειλῶν οὕνεχ' ἡμερεύσομεν.

ΗΛ. οἴμοι τάλαινα· νῦν γὰρ οἰμῶξαι πάρα,
Ὀρέστα, τὴν σὴν ξυμφοράν, ὅθ' ὧδ' ἔχων
πρὸς τῆσδ' ὑβρίζει μητρός. ἆρ' ἔχει καλῶς;

ΚΛ. οὗτοι σύ· κεῖνος δ' ὡς ἔχει καλῶς ἔχει.

ΗΛ. ἄκουε, Νέμεσι τοῦ θανόντος ἀρτίως.

ΚΛ. ἤκουσεν ὧν δεῖ κἀπεκύρωσεν καλῶς.

ΗΛ. ὕβριζε· νῦν γὰρ εὐτυχοῦσα τυγχάνεις.

ΚΛ. οὔκουν Ὀρέστης καὶ σὺ παύσετον τάδε;

ΗΛ. πεπαύμεθ' ἡμεῖς, οὐχ ὅπως σὲ παύσομεν.

577 *γαστρὸς γεγώς vel φὺς νηδύος (νηδύος γεγὼς ἐμῆς) Blaydesius τῆσδε νηδύος γεγώς Wecklinus n. jahrb. f. phil. suppl. IX p. 170* || 779 δεῖν' P(corr. P^2)EG || 780 ἐξ superscripto ἐπὶ E *ἐφ' Meinekius philol. XX p. 719 Heimsoethius krit. stud. I p. 193 ἓξ' GIacobus apud Bellermannum* || 781 *ἐμοὶ πελάζειν Reiskius | προστατῶν Σ? Meinekius Blaydesius* || 783 ἀπήλλαγμαι LPEB: ἀπηλλάγην L^{E^2}G Suidas (προστατῶν) | φόνου G || 784 τ' Ll corr. B || 786 δ' om. l *Brunckius* || 787 οὕνεχ' PEB: οὕνεκ' Ll οὔνεχ' G || 789 συμφοράν E || 790 ὑβρίζηι LlPE ὑβρίζεις G | ἆρ' L corr. B || 791 alterum ἔχει om. G add. G^2 || 792. 793 om. G in margine add. G^1 | νέμεσσι L(priore σ eraso)l || 793 κἀπεκύρωσε P(ν add. P^2)EG || 794 εὐτυχοῦσα L || 795 οὔκουν Ll: οὐκ οὖν l^1 οὐκοῦν PEG | *οὔκουν (οὐκ οὖν Nauckius οὐκοῦν Froehlichius) — τάδε; Benedictus observ. p. 40 Monkius mus. crit. I p. 203: τάδε. vulgo* || 796 ὅπως ἐπαύσομεν L corr. B ὅπωσ⟨ε⟩παύσομεν l (δὴ et ⟨ add. l^2) | *σὲ Blaydesius: σε* l^2PEGB

775 *THOMAS MAG.* p. 404 R. *ψυχὴ καὶ ἡ φύσις, ὡς παρὰ Σοφοκλεῖ ἐν Ἠλέκτρᾳ 'τῆς — γεγώς'.* || 781 ὁ ἐπιγενόμενος. ⟨*SUIDAS προστατῶν.*⟩

Digitized by Google

ΚΛ. πολλῶν ἂν ἥκοις, ὦ ξέν', ἄξιος † φιλεῖν,
εἰ τήνδ' ἔπαυσας τῆς πολυγλώσσου βοῆς.
ΠΑΙ. οὐκοῦν ἀποστείχοιμ' ἄν, εἰ τάδ' εὖ κυρεῖ.
ΚΛ. ἥκιστ'· ἐπείπερ οὔτ' ἐμοῦ καταξίως
πράξειας οὔτε τοῦ πορεύσαντος ξένου.
ἀλλ' εἴσιθ' εἴσω· τήνδε δ' ἔκτοθεν βοᾶν
ἃ τά θ' αὑτῆς καὶ τὰ τῶν φίλων κακά.

ΗΛ. ἆρ' ὑμὶν ὡς ἀλγοῦσα κὠδυνωμένη
δεινῶς δακρῦσαι κἀπικωκῦσαι δοκεῖ
τὸν υἱὸν ἡ δύστηνος ὧδ' ὀλωλότα;
ἀλλ' ἐγγελῶσα φροῦδος. ὦ τάλαιν' ἐγώ·
Ὀρέστα φίλταθ', ὥς μ' ἀπώλεσας θανών.
ἀποσπάσας γὰρ τῆς ἐμῆς οἴχει φρενὸς
αἵ μοι μόναι παρῆσαν ἐλπίδων ἔτι,
σὲ πατρὸς ἥξειν ζῶντα τιμωρόν ποτε
κἀμοῦ ταλαίνης. νῦν δὲ ποῖ με χρὴ μολεῖν;
μόνη γάρ εἰμι, σοῦ τ' ἀπεστερημένη
καὶ πατρός. ἤδη δεῖ με δουλεύειν πάλιν
ἐν τοῖσιν ἐχθίστοισιν ἀνθρώπων ἐμοί,
φονεῦσι πατρός. ἆρά μοι καλῶς ἔχει;
ἀλλ' οὔ τι μὴν ἔγωγε τοῦ λοιποῦ χρόνου

797 ἂν ἥκοις LlP: ἂν ἥκεις G ἂν **** E (εἶης E^2 in litura) *ἆν ἧκες Monkius mus. crit. I p. 203 Hartungus Heimsoethius krit. stud. I p. 97* | φιλεῖν Ll: φίλος G τυχεῖν l^1PE^1G^3 (in margine) *φέρειν WHoffmannus ztschr. f. gymn.-w. 1865 p. 372 ASeyffertus progr. brandenb. 1868 p. 21 φίλων Michaelis* || 798 *τήνδε παύσαις Wunderus τήνδε παύσεις Blaydesius p. 307* | *παλιγλώσσου Bergkius* || 799 *οὔκουν Dindorfius* | *οὐκ οὖν — κυρεῖ; Elmsleius ad Eur. Bacch. 191* | εὖ L corr. E^1 || 800 *ἐπεί γ' ἂν ASeyffertus progr. brandenb. 1868 p. 12 ἐπεὶ τἂν Michaelis Blaydesius ἐπεὶ οὐκ ἂν Blaydesius* | κατ' ἀξίαν adscripta glossa καταξίως ienensis *κατάξι' ἂν Bothius Monkius mus. crit. I p. 203 Elmsleius ad Eur. Heracl. 544. ἐμοῦ γ' ἂν ἀξίως Arnoldus soph. rett. p. 48* || 801 *πράξαις ἂν Hennebergerus progr. meining. 1849 p. 14 Schneidewinus* | *οὔτ' ἂν Bergkius* | σοῦ G || 802 τήν δέ δ' L δ erasum rescripsit E^1 | ἔκτοσθεν PE | βοᾷν P || 803 τά*θ' L ταὐθ' G | αὐτῆς G || 804 ὑμῖν lP ἡμῖν G || 805 κἀπικωκύσαι L | οὐ ante δοκεῖ inserit G^1 || 807 φροῦδος l ον superscr. l^1 | ὦ LlPG: ὦ EG^1 || 808 φίλτατ' lG | οἴχηι φρενὸς P(in litura)E^1: φρενὸς οἴχηι LlG || 810 μόνον P || 811 ἥξει L corr. E^1 || 812 πῇ P || 813 σου δ' G | ἀποστερημένη P ἀπεστηρημένη G || 814 ἤδέ E corr. E^1 | *πατρὸς ἤδη. δεῖ ante Brunckium* || 815 τοῖς G | ἐχθίστοισιν P ίστοι in litura P^1 || 816 *del. Morstadtius progr. schaffhus. 1864 p. 26 ASchoellius Todtius philol. XXXII p. 257* | ἆρα μοι P || 817 ἐγὼ τοῦ γε P

Digitized by Google

† ξύνοικος ἔσομ', ἀλλὰ τῇδε πρὸς πύλῃ
παρεῖσ' ἐμαυτὴν ἄφιλος αὐανῶ βίον.
πρὸς ταῦτα καινέτω τις, εἰ βαρύνεται,
τῶν ἔνδον ὄντων· ὡς χάρις μὲν ἦν κτάνῃ,
λύπη δ' ἐὰν ζῶ· τοῦ βίου δ' οὐδεὶς πόθος.

ΧΟ. Ποῦ ποτε κεραυνοὶ Διός, ἢ ποῦ φαέθων "Αλιος, εἰ ταῦτ' ἐφορῶντες κρύπτουσιν ἔκηλοι; (στρ. α')

ΗΛ. ἔ ἔ, αἰαῖ.

ΧΟ. ὦ παῖ, τί δακρύεις;

818 ξύνοικος ἔσομ' LlG: ξύνοικος ἔσσομ' PEl² ξύνοικος ἔσομαι ς *ξύνοικος εἴσειμ' Hermannus ἔτ' (τὸν Prinzius) οἶκον εἴσειμ' Heimsoethius krit. stud. I p. 57 Blaydesius p. 308. ξύνοικος ἔσομαι τῇδέ γ' (τοῖσδέ γ' Blaydesius p. 308), ἀλλὰ Hermannus apud Erfurdtium. ἔσομαι ξύνοικος Dawesius misc. crit. p. 276 ἔτι ξύνοικος Hermannus κείνοις ξύνοικος Heimsoethius wiederherst. d. Aesch. p. 211* | ἀιλὰ E corr. E¹ || 819 ἄφιλον vindobonensis (ν corr. ut videtur ex ς) *Monkius mus. crit. I p. 204 Bergkius* || 820 τίσ lG || 821 ἢν θάνῳ schol. 975 || 823 κεραυνου G corr. G¹ || 825 ἅλιος PE Suidas: ἀέλιος LlE¹G *Bergkius (cf. ad v. 838)* || 825 ἀφορῶντες G | *post ἐφορῶντες tres syllabas anapaestum efficientes excidisse conl. v. 838 putant Musgravius Kvičala sitzungsber. d. Wiener akad. XLV p. 447* κατακρύπτουσιν *Kayserus act. sem. phil. heidelb. p. 59 Blaydesius p. 308* || 826 κρύπτουσιν — αἶαῖ G in marg. praefixa στίχος nota || 827 ἔ ἔ L ἓν E corr. E¹ *ἐέ Mangelsdorfius anecd. chis. p. 34* | *αἰαῖ Hermannus*: αἲ αἲ LG αἲ αἲ PEl² αἰ. αἰ. l || 828 ὦ om. G

---

818 ⟨v: 785 L⟩ ξύνοικος ἔσομαι: τοῦτο οἰκονομικῶς. εἰ γὰρ ἀπορήσασα ἐπὶ τοῖς ἠγγελμένοις ἀπέκτεινεν ⟨*Michaelis: ἀπέκλινεν* Lv *ἀπέκαινεν Trendelenburgius gramm. iud. p. 98*⟩ ἑαυτήν, διελύετο ἂν ἡ ὑπόθεσις. || 823 ποῦ ποτε κεραυνοὶ Διός: ἐν τοῖς ἔμπροσθεν παραμυθούμενος ὁ χορὸς τὴν Ἠλέκτραν ἔλεγεν ⟨173⟩ 'θάρσει μοι, τέκνον, θάρσει· ἔστι μέγας ἐν οὐρανῷ Ζεύς' καὶ τὰ ἑξῆς· νῦν οὖν πανταχόθεν ἀπεγνωσμένης τῆς σωτηρίας καὶ προστεθείσης τῆς κατὰ τὸν Ὀρέστην συμφορᾶς, εἰκότως παρακεκινδυνευμένῳ τῷ λόγῳ ἐχρήσατο, ὥστε καὶ περὶ θεῶν τι εἰπεῖν καὶ [ὅλως] ⟨*del. Trendelenburgius gramm. iud. p. 130*⟩ ἀμφιβάλλειν, εἰ ὅλως ἐν οὐρανῷ εἰσιν, εἴ γε περιορῶσι ⟨τὰ add. Gv⟩ τοιαῦτα γινόμενα. καὶ τὸν μὲν Ἥλιον ὡς πάντα ἐφορῶντα παρέλαβεν ⟨*Hom. Γ 277*⟩, τὸν δὲ Δία ὡς πάντων δεσπότην ὄντα. ⟨*quae in* Lv *secuntur cf. ad v. 829.*⟩ || 826 οἷον οὐκ ἄγουσιν εἰς φῶς τὴν τούτων παρανομίαν. ⟨*SVIDAS κεραυνοί.*⟩ || 827 θρηνεῖ ἡ Ἠλέκτρα τὸν ἀδελφόν· ἐλεεινὸν δὲ λίαν τὸ τοιοῦτο μέρος ⟨*μέλος Woltersius*⟩.

Digitized by Google

ΗΛ. φεῦ.
ΧΟ. μηδὲν μέγ' ἀύσῃς.
ΗΛ. ἀπολεῖς.
ΧΟ. πῶς;
ΗΛ. εἰ τῶν φανερῶς οἰχομένων
εἰς Ἀίδαν ἐλπίδ' ὑποίσεις, κατ' ἐμοῦ τακομένας
μᾶλλον ἐπεμβάσει.
ΧΟ. Οἶδα γὰρ ἄνακτ' Ἀμφιάρεων χρυσοδέτοις (*ἀντ. α'*)

830 ἀΰσῃς PeL: ἀΰσεις Ll εἴπῃς G ἀνύσῃς (ύσῃς in lit.) vindobonensis || 831 ἀπολεῖς με vindobonensis *Froehlichius* || 833 χομένων ἐς ἀΐδαν separato versu L | εἰς G: ἐς LlPe || 834 ἐλπί**δ' E (fuisse videtur ἐλπίπιδ') ἐλπίδ*' G | ὑπειίσεισ l corr. l¹ || 835 *κατ' ἐμοὶ (vel κατά μοι) τακομένᾳ Morstadtius progr. schaffhus. 1864 p. 27 Blaydesius* | τακομένας separato versu L || 836 ἐπεμβάσῃ LlPeG || 838 χρυσοδέτοις separato versu L

---

829 ⟨G: post scholion ad v. 823 adscriptum Lv⟩ δεῖ ⟨*δὲ* add. Lv⟩ τὸν ὑποκριτὴν ἅμα τῇ βοῇ ⟨GV: *βουλῇ* L⟩ ἀναβλέψαι τε εἰς οὐρανὸν καὶ τὰς χεῖρας ἀνατεῖναι· ὃ δὴ κωλύει ὁ χορός· 'μηδὲν μέγ' ἀύσης'. || 830 ἐν τοῖς προφανέσι καὶ ἀθεραπεύτοις πάθεσι μετριάζειν αὐτὴν ἀξιοῦσιν. || 831 ἀπολεῖς: δαιμονίως τοῦτο ἐπήγαγεν. οὐ γὰρ ἀμελήσασα τῶν ἀπὸ τοῦ χοροῦ ἐπιτιμήσεων ἐρεῖ τι ἀπρεπὲς εἰς θεούς, ἐπεὶ καὶ τελέως ἀμηχανεῖ ὁ Σοφοκλῆς εἰς τοὺς θεοὺς βλασφημῶν, καὶ γὰρ εἷς ἦν τῶν θεοσεβεστάτων, ἀλλ' ὥσπερ δυσχεραίνουσα ταῖς ἐπιτιμήσεσιν ὡς ψυχραῖς τοῦτο φησίν. | ἀποκναίεις ⟨L: *ἀπολεῖς* G⟩ με, φησίν, ἐν τοῖς ἀθεραπεύτοις με παρηγοροῦσα. || 836 [οἶδα γὰρ ἄνακτ' Ἀμφιάρεων:] χρυσοδέτοις, ταῖς διὰ χρυσοῦ γενομέναις τέχναις, τοῦ δοθέντος ⟨*ὅρμου add. Lascaris*: om. LGV⟩ Ἐριφύλῃ διὰ τὴν Ἀμφιαράου ἔξοδον. ⟨*λέγει δὲ τὸν ὅρμον τὸν ἐκ χρυσοῦ πεποιημένον.* add. V⟩ | διὰ τὰς τῆς γυναικὸς αὐτοῦ ἀπάτας. ⟨om. V⟩ | ἄλλως. τὸ χρυσοδέτοις ἕρκεσιν ἢ ἐπὶ τῶν ἁρμάτων φησίν, οἷον τοῖς χρυσῷ δεδεμένοις καὶ κατεσκευασμένοις, ἅπερ ἕρκη εἶπεν οἷον περιφράγματα καὶ τείχη, ὧν οὐκ ἐξέφυγεν ὁ Ἀμφιάραος ἀλλ' ἐνεσχέθη ἐν αὐτοῖς. ἢ χρυσοδέτοις, τῷ ὅρμῳ, ὃς ἦν ἐκ χρυσοῦ πεποιημένος· τὸ δὲ ἕρκεσιν οἷον τοῖς δεσμοῖς καὶ φράγμασιν καὶ τῇ ἀνάγκῃ τῇ ἀπὸ τοῦ ὅρμου γενομένῃ. τὸ δὲ γυναικῶν ἀπάταις ἢ τῇ ἀπὸ τῆς γυναικὸς ἀπάτῃ, ἢ καθόλου τὸν χρυσὸν γυναικῶν ἀπάτην εἶπεν. θαυμαστῶς δὲ εἴκασεν, ὅτι καὶ οὗτος διὰ γυναικῶν ἀπώλετο. | ⟨*Ἀμφιάραον: Ἀμφιάραος ἦν μάντις ἄριστος, ὃς ᾔδει τὸν ἐσόμενον ὄλεθρον τοῖς κατ' ἐκεῖνον καιρὸν πρὸς πόλεμον τὸν Θηβαικὸν ἀπερχομένοις ὑπ' Ἀδράστῳ τῷ στρατηγῷ. ἐφ' ᾧ καὶ πολλὰ βιασθεὶς καὶ μηδ' ὅλως ὑπείξας εἰς Θήβας συναπελθεῖν, ὑπὸ τῆς ἰδίας πείθεται γυναικὸς τρόπον τοιόνδε· Ἄδραστος ὁ στρατηγὸς δεξιωσάμενος Ἐριφύλην τὴν τούτου γαμετὴν δώροις πείθει τὸν ἄνδρα αὐτῆς καταπεῖσαι πρὸς ἐκστρατείαν συναπ-*

Digitized by Google

ἔρκεσι κρυφθέντα γυναικῶν [ἀπάταις]·
καὶ νῦν ὑπὸ γαίας
ΗΛ. ἔ ἔ, ἰώ. 840
ΧΟ. πάμψυχος ἀνάσσει.
ΗΛ. φεῦ.
ΧΟ. φεῦ δῆτ'· ὀλοὰ γὰρ
ΗΛ. ἐδάμη.
ΧΟ. ναί. 845
ΗΛ. οἶδ' οἶδ'· ἐφάνη γὰρ μελέτωρ

838 *ἔρκεσιν Bergkius ἄρκυσι Blaydesius* | *ληφθέντα Deventerius de interpol. in Soph. trag. p. 60* | γυναικῶν ἀπάταις separato versu L | *ἀπάταις del. Brunckius.* κρυφθέντ'· ἀπάταισι Triclinius || 839 *νῦν δ' deleto καὶ Kayserus (cf. ad v. 826)* || 840 ἔ ἔ et separato versu ἰώ L ἔ. ἔ. ἰώ. ἰώ l αἳ αἳ ἰώ vindobonensis *ἐέ Mangelsdorfius (cf. ad v. 827)* || 841 *παμοῦχος Nauckius (philol. XII p. 643) πάντιμος Morstadtius progr. schaffhus. 1864 p. 27 Blaydesius* || 843 γοῦν vaticanus 47 *Turnebus μὰν Wecklinus* || 844 *ἐδάμη; aldina* || 846 alterum οἶδ' om. G | μελέτωρ — ἐν separato versu L | *νεμέτωρ Meinekius ad Oed. Col. p. 263*

ελθεῖν, ἥτις καὶ πείθει πολλὰ αἰτισθεῖσα παρ' ἐκείνου διὰ τὴν τῶν δώρων ὑποδοχήν. ἀπελθὼν οὖν ὁ Ἀμφιάραος εἰς τὴν ἐκστρατείαν ἀναιρεῖται. χρυσοδέτοις δὲ ἔρκεσιν εἶπε, τοῖς δώροις τοῖς χρυσείοις, ἃ αἴτια τῆς τοῦ Ἀμφιαράου γεγόνασιν ἀναιρέσεως. add. V⟩ || 839 ὁ χορὸς φησιν ὅτι καὶ ἐν αὐτῷ τῷ θανάτῳ ἐστί τις εὐτυχία· τιμὴν δὲ αὐτῷ φησιν ἔσεσθαι ⟨*φασι γενέσθαι Michaelis*⟩ διὰ τὸ μαντεύεσθαι αὐτὸν ⟨*μαντ. κατ' ἐνιαυτόν* G⟩. || 840 οὐ προσιεμένη οὐδὲ τοὺς τοιούτους λόγους θρηνεῖ ἡ Ἠλέκτρα. || 841 πάμψυχος ἀνάσσει: ἀντὶ τοῦ πασῶν ψυχῶν ἀνάσσει ⟨*ἐν Ἅιδου* add. S omissis *αἳ — μαντικῆς*⟩, αἳ δὴ ἐν χρείᾳ καθεστῶσι τῆς ἐκείνου μαντικῆς. ἢ πάμψυχος ὁ διασώσας πᾶσαν τὴν ἑαυτοῦ ψυχήν. ἢ ὁ διαπαντὸς τὴν ψυχὴν σώζων, ὅ ἐστιν ἀθάνατος. ⟨*SVIDAS πάμψυχος.*⟩ || 842 μνησθεῖσα τῆς Ἐριφύλης ἡ Ἠλέκτρα ἀναβοᾷ ἐπὶ τῷ ἤθει αὐτῆς δυσχεραίνουσα. || 843 φεῦ δῆτ' ὀλοὰ γὰρ: ὁ χορὸς συγκατατιθέμενός φησιν ὅτι δικαίως ἀνεβόησας· ὀλοὴ γὰρ ἦν ἡ Ἐριφύλη. ὅρα δὴ οὖν εἰ ἔπραξέ τι ὁ χορός· ἀπέσπασε γὰρ αὐτὴν τοῦ θρηνεῖν ἐμβαλὼν τὸ κατὰ τὴν Ἐριφύλην ⟨G: *κατ' αὐτὴν* L⟩ μύθευμα. || 844 ἡ Ἐριφύλη δηλονότι. ὁ δὲ λόγος ἀποφαντικός ⟨G: *ἀποφατικός* L⟩· ὁ χορὸς δὲ ὡς πυνθανομένης ἐπάγει τὸ ναί. || 846 οἶδ', οἶδ'· ἐφάνη: οἶδα ὅτι ἐδάμη· ἐφάνη γὰρ ὁ ἐπιμελούμενος τοῦ ἐν τῷ φόνῳ, τουτέστι ὁ ⟨om. Lv ὅτι G⟩ τιμωρὸς τοῦ πατρός· ⟨*SVIDAS μελέτωρ*⟩ ἐμοὶ δὲ οὐδεὶς πάρεστιν ἀποθανόντος Ὀρέστου. ὁ μὲν οὖν χορὸς παρέβαλεν τὸν Ἀγαμέμνονα τῷ Ἀμφιαράῳ, ἵνα Ἠλέκτρα εὔελπις εἴη περὶ τοῦ πατρός, ὅτι τεύξεται τιμῆς τινος ⟨Lv: *πολλῆς* G⟩, ἡ δέ φησιν ὅτι Ἀμφιάραος ὑπὸ τοῦ Ἀλκμαίωνος ἔτυχεν τιμωρίας. πάνυ δὲ περιπαθῶς τὸ πάθος τοῦ Ἀγαμέμνονος εἰς ἑαυτὴν μεταφέρει διὰ τοῦ ⟨G: τὸ L⟩ 'ἐμοὶ δ' οὔτις'.

Digitized by Google

ἀμφὶ τὸν ἐν πένθει· ἐμοὶ δ' οὔτις ἔτ' ἔσθ'· ὃς γὰρ ἔτ' ἦν,
φροῦδος ἀναρπασθείς.

ΧΟ. Δειλαία δειλαίων κυρεῖς. (στρ. β')

ΗΛ. κἀγὼ τοῦδ' ἵστωρ, ὑπερίστωρ,
πανσύρτῳ παμμήνῳ πολλῶν
δεινῶν στυγνῶν τ' αἰῶνι.

ΧΟ. εἴδομεν ἃ θροεῖς.

ΗΛ. μή μέ νυν μηκέτι
παραγάγῃς, ἵν' οὗ

ΧΟ. τί φῄς; [αὐδᾷς δὲ ποῖον;]

ΗΛ. πάρεισιν ἐλπίδων ἔτι κοινοτόκων

847 πένθει* L | prius ἔτ' om. lG || 848 γὰρ ἔτ' ἦν separato versu L *γὰρ ἔφυ Nauckius* || 849 δειλαίοις G || 850 τοδ' G corr. G¹ | ἵστωρ LGΣ: ἵστωρ lPE || 852 *αἰῶνι Hermannus*: ἄχεων L ἄχε*ων E ἀχέων lEGΣ ἀχαίων P | *πανδύρτῳ πανθρήνῳ πολλῶν Δ. στ. τ' αἰῶνι Nauckius (eurip. stud. I p. 99) πανσύρτῳ παμμήνῳ (παμπόλλων Wolffius) δεινῶν (πολλῶν olim Wolffius de schol. laur. p. 121 Schneidewinus) Στυγνῶν τ' ἀχέων αἰῶνι Dindorfius πανδύρτῳ πάμμηνος πολλῶν Δ. στ. τ' ἔλαχ' αἰών Bergkius πανσύρτῳ παμμήνῳ τ' ὄχλων (ὄχλῳ Blaydesius) Δ. στ. τ' αἰκιῶν Musgravius* || 853 ἃ *θρηνεῖς Gernhardus Froehlichius ἀθρήνεις Dindorfius* || 854 μέ νυν Σ Triclinius *Brunckius*: με νῦν LlPEG | μηκέτι E || 855 παραγάγῃς LP παράγῃς G | οὗ LlG: οὐ PE || 856 φῄς P corr. P¹ | αὐδᾷς δὲ ποῖον del. Triclinius

---

⟨*διὰ — οὔτις* om. V, addens *ἴσως γὰρ ἂν δέδωκεν αὐτῇ κόσμους γυναικείους, οὓς αὗται φιλοῦσι καὶ* ⟨*ὥστε?*⟩ *αὐτῆς ἀλογεῖν τῆς ζωῆς. ἀλλ' ὅμως οὐδ' αὐτὴ τὸν μόρον ἀπέφυγεν· Ἀλκμαίων γὰρ ὁ τούτου υἱός, ταχθεὶς ὑπὸ τοῦ ἰδίου πατρὸς μὴ πρὶν πρὸς Θήβας ἐλθεῖν πρὶν ἂν ταύτης ἀφέληται τὴν ζωήν, ταύτην καὶ αὐτὸς ἀναιρεῖ, δίκην ἐπ' αὐτῷ δικάσας* ⟨*ἐκδικάσας?*⟩ *πασῶν δικαιοτάτην.*⟩ || 846 φροντιστής, ᾧ ἐπιμελὲς γέγονεν μετελθεῖν τὸν τοῦ πατρὸς θάνατον. || 847 τὸν Ἀμφιάραον. || 849 δειλαία δειλαίων: καὶ τοῦτο εἶδος παραμυθίας, τὸ εἴς τι παραχωρεῖν τοῖς λυπουμένοις καὶ συγχωρεῖν αὐτοῖς κλαίειν ὡς ἐπὶ ἀπαρηγορήτοις κακοῖς. || 850 κἀγὼ τοῦδ' ἵστωρ: κἀγὼ τούτου ἐπιστήμων εἰμὶ ὅτι ταλαίπωρός εἰμι. ⟨*SVIDAS ἵστωρ.*⟩ | κἀγὼ τοῦδ' ἵστωρ: οἶδα, φησίν, ὅτι δειλαία εἰμὶ αὐτῷ τούτῳ τῷ πανσύρτῳ τῶν πολλῶν ἀχέων. | ⟨851⟩ πανσύρτῳ δέ, τῷ ⟨V: om. LG⟩ πάντα σύροντι τὰ κακά· ἢ πανσύρτῳ, τῷ μετὰ πάσης ὁρμῆς τῶν κακῶν ὡρμημένῳ. παμμήνῳ δέ, τῷ πολυχρονίῳ καὶ διηνεκεῖ. | δειλαία οὖν εἰμὶ [ποῖον] ⟨om. V⟩ κατ' αὐτὸ τοῦτο, καθὸ πάντα τὰ ἄχη εἰς ἡμᾶς συνεσύρη καὶ διηνεκῆ παρέμεινεν. ⟨*SVIDAS ἵστωρ.*⟩ || 854 μή με νῦν μηκέτι: μηκέτι οὖν με, φησί, παρηγορήσητε, ὅπου γε οὐ πάρεισιν αἱ τῶν ἐλπίδων ἀρωγαί, αἱ ἀπὸ τῶν ἀδελφῶν. || 855 παρηγορήσῃς. ⟨*SVIDAS παραγάγῃς.*⟩ || 856 διὰ μέσου τὸ τί φῄς; || 858 κοινο-

Digitized by Google

εὐπατριδᾶν τ' ἀρωγαί.
ΧΟ. Πᾶσιν θνατοῖς ἔφυ μόρος. (*ἀντ. β'*) 860
ΗΛ. ἦ καὶ χαλάργοις ἐν ἀμίλλαις
οὕτως, ὡς κείνῳ δυστάνῳ,
τμητοῖς ὁλκοῖς ἐγκῦρσαι;
ΧΟ. ἄσκοπος ἁ λώβα.
ΗΛ. πῶς γὰρ οὔκ; εἰ ξένος 865
ἄτερ ἐμᾶν χερῶν
ΧΟ. παπαῖ.
ΗΛ. κέκευθεν, οὔτε του τάφου ἀντιάσας
οὔτε γόων παρ' ἡμῶν. 870

ΧΡΥΣΟΘΕΜΙΣ

Ὑφ' ἡδονῆς τοι, φιλτάτη, διώκομαι

859 *ἐκ φίλων Blaydesius* | εὐπατριδᾶν LlPEGΣ Suidas (παραγάγῃς): εὐπατριδῶν Suidae codices AC *εὐπατρίδων Neuius* | τ' om. Suidas | ἀρωγαί Σ G: ἀρωγοί LlPE Suidas || 860 πᾶσι PEG | *θνατοῖσιν Gleditschius progr. gymn. Wilh. berol. 1867 p. 14* || 861 *χαλάργοις Dindorfius*: χαλαργοῖς LlPEG χηλαργοῖς Suidas | ἀμιλλαῖς L corr. Ē ἀμίλλαις G || 862 ἐκείνῳ E | δυστήνῳ PE || 863 ὁλκοῖς G | ἐγκῦρσαι G *Hermannus*: ἐνκύσαι L ἐνκύρσαι Ll ἐγκύρσαι PE || 864 *ἄσπετος Musgravius* || 865 γὰρ om. EG add. E² | οὔκ* L οὔκ' l οὐκ EG || 866 ει L corr. Ē εἶ G | ἄτερ E | ἐμῶν χειρῶν G || 867 παπαί Ll G corr. G¹Ē || 868 του L τού l om. G || 871 *σοι Brunckius* | διώκο•μαι L

τόκων δὲ τῶν ἀπ' ἀμφοῖν τῶν γονέων. διὰ δὲ τοῦ εὐπατριδᾶν ηὔξησε τοῦ πατρὸς τὸ ἐγκώμιον, οἷον εὐγενῶν καὶ γενναίων, οἷος ἦν καὶ Ὀρέστης, γεγονὼς ἐξ Ἀγαμέμνονος. | ἢ κοινοτόκων, τῶν ἀδελφικῶν, τῶν τοῦ αὐτοῦ πατρὸς κεκοινωνηκότων. | τινὲς τῶν πᾶσι κοινῶν. || 861 ἢ καὶ χαλαργοῖς: ταῖς ⟨*Brunckius: τοῖς* LGVS⟩ λευκόποσιν ἢ ταῖς ταχείαις ἐν ταῖς χηλαῖς· χηλὰς δὲ ἀντὶ τῶν ὁπλῶν παρέλαβεν. ⟨*SVIDAS χηλαργοῖς.*⟩ | εἰπόντος δὲ τοῦ χοροῦ 'πᾶσι θνητοῖς ⟨LV: *θνατοῖς* G⟩ ἔφυ μόρος' ἀντιτίθησιν ἡ Ἠλέκτρα· ἆρα ⟨V: *ἄρα* L *ἆρ'* G⟩ οὖν οὕτω πέπρωται τοῖς θνητοῖς, τελευτᾶν ἐν ταῖς ἁμίλλαις ταῖς ἱππικαῖς; || 863 τμητοῖς δὲ ὁλκοῖς, τοῖς ἱμᾶσιν. ὁλκοὺς οὖν ἀντὶ τῶν ἱμάντων ἐν οἷς εἱλκύσθη ⟨*Ὀρέστης πεσὼν ἐκ τοῦ ἅρματος* add. S⟩. | τμητοῖς λώροις. ⟨*SVIDAS.*⟩ || 864 ἀπροόρατος ὁ θάνατος. ⟨*SVIDAS ἄσκοπον.*⟩ || 865 πῶς γὰρ οὐκ; εἰ ξένος: τοῦ χοροῦ εἰπόντος ὅτι ⟨G: om. L *ὡς Pappageorgius beitr. p. 56*⟩ ἀπροειδὴς ἡ κατὰ τὸν ἀγῶνα λώβη ⟨G *Brunckius*: om. L⟩ ἡ Ἠλέκτρα πρὸς ἕτερον ἐπήγαγεν, ὅτι δὴ τέθνηκεν ἀπροσδοκήτως, ἐπ' ἀλλοδαπῆς τελευτῶν καὶ ἐμοῦ χωρίς. || 868 ἀντὶ τοῦ κρύπτεται. || 871 ὑφ' ἡδονῆς τοι: ἡ Χρυσόθεμις παραγέγονεν, τὰ ὑπὸ τοῦ Ὀρέστου ἐγκείμενα τῷ τάφῳ εὑροῦσα. τοῦτο τὸ πρόσωπον

Digitized by Google

τὸ κόσμιον μεθεῖσα σὺν τάχει μολεῖν.
φέρω γὰρ ἡδονάς τε κἀνάπαυλαν ὧν
πάροιθεν εἶχες καὶ κατέστενες κακῶν.
ΗΛ. πόθεν δ' ἂν εὕροις τῶν ἐμῶν σὺ πημάτων
ἄρηξιν, οἷς ἴασιν οὐκ ἔνεστ' ἰδεῖν;
ΧΡ. πάρεστ' Ὀρέστης ἡμίν, ἴσθι τοῦτ' ἐμοῦ
κλύουσ', ἐναργῶς, ὥσπερ εἰσορᾷς ἐμέ.
ΗΛ. ἀλλ' ἦ μέμηνας, ὦ τάλαινα, κἀπὶ τοῖς
σαυτῆς κακοῖσι κἀπὶ τοῖς ἐμοῖς γελᾷς;
ΧΡ. μὰ τὴν πατρῴαν ἑστίαν, ἀλλ' οὐχ ὕβρει
λέγω τάδ', ἀλλ' ἐκεῖνον ὡς παρόντα νῷν.
ΗΛ. οἴμοι τάλαινα· καὶ τίνος βροτῶν λόγον
τόνδ' εἰσακούσασ' ὧδε πιστεύεις ἄγαν;
ΧΡ. ἐγὼ μὲν ἐξ ἐμοῦ τε κοὐκ ἄλλης, σαφῆ
σημεῖ' ἰδοῦσα, τῷδε πιστεύω λόγῳ.
ΗΛ. τίν', ὦ τάλαιν', ἰδοῦσα πίστιν; ἐς τί μοι
βλέψασα θάλπει τῷδ' ἀνηκέστῳ πυρί;

σ

874 κατέσταινες P κατέσθενες E || 876 ἴασιν l¹PE: ἴ*ασιν L (litura amplior quam ut σ littera scripta fuisse videatur; σ supra versum add. Ε aut Ε̈) ἰασιν G ἴασις l Suidae cod. A | *ἔτ' ἔστ' BThierschius progr. dortm. 1841 p. 6 Wolffius de schol. laur. p. 206 Hennebergerus progr. meining. 1849 p. 14 Schneidewinus Blaydesius* | ἰδεῖν L ἔτι superscr. Ε̈. ἴασις οὐκ ἔνεστ' ἔτι Ε̈ vindobonensis(ἰδεῖν δηλονότι add. m. 2)ς || 877 ἡμὶν E: ἦμιν LP ἡμῖν lE²G || 878 *ἐναργής Wecklinus art. p. 71 Blaydesius* || 879 ἦ P || 880 σαυτοῖς EG | *τοῖς τ' ἐμοῖσιν ἐγγελᾷς Blaydesius* || 881 ὕβριν L(corr. Ε̈)l || 882 ἐλλ' E corr. E¹ | νῶιν G in marg. γρ. νόει G³ νόει ς νῶν ς || 883 λόγων in litura E corr. E² || 885 *ἐμοῦ γε Erfurdtius* | ἄλλης LG: ἄλλου l(ου l¹ in litura)PE Ε̈ *ἄλλων Dindorfius* || 887 *ἔχουσα Meinekius ad Oed. Col. p. 263 (tacite) Nauckius (mél. gréco-rom. III p. 37)* || 888 κλέψασα Ll | θάλπηι LlPEG | *ἀνηφαίστῳ Bergkius Nauckius ἀνελπίστῳ vel potius ἀνειλάστῳ Meinekius ad Oed. Col. p. 263. τῆδ' ἀνηκέστῳ χαρᾷ Blaydesius*

εἰσήγαγεν, ἵνα μὴ εἰς μακρὸν ⟨LG: *μακρὰν* V⟩ ἡ ὀλόφυρσις Ἠλέκτρας γένηται. || 872 λείπει ἡ ὑπέρ· ὑπὲρ τοῦ σὺν τάχει μολεῖν. || 875 τῶν ἐμῶν σὺ πημάτων: τῶν νοσημάτων τὰ μὲν θεραπεύεται προσκαίροις θεραπείαις, ὅπερ ἐστὶν ἄρηξις, τὰ δὲ θεραπεύεται παντελῶς, ὅπερ ἐστὶν ἴασις ⟨*ἴασιν* G⟩· κατ' οὐδένα οὖν τρόπον προκόπτει τὰ ἡμέτερα ἐπὶ τὸ βέλτιον. ⟨*SVIDAS ἴασις.*⟩ || 878 κλύουσ' ἐναργῶς: ἐπὶ τοῦ κλύουσα πρὸς βραχὺ διαστικτέον, ἵν' ᾖ· πάρεστ' ἐναργῶς, ἴσθι τοῦτο κλύουσα ἐμοῦ. || 888 βλέψασα ⟨*κλέψασα* L⟩ θάλπῃ: ἀντὶ τοῦ παρακόπτεις ⟨*παρακόπτῃ* S⟩ τὰς φρένας ὡς ἐν πυρετῷ, ἀνηκέστῳ δὲ πυρί ⟨*SVIDAS ἀνήκεστον, addens ἀνελπίστῳ προσδοκίᾳ*⟩, ὡς εἰ ἔλεγεν ἀνιάτῳ ἐλπίδι·

Digitized by Google

ΧΡ. πρός νυν θεῶν ἄκουσον, ὡς μαθοῦσά μου
τὸ λοιπὸν ἢ φρονοῦσαν ἢ μώραν λέγῃς.
ΗΛ. σὺ δ' οὖν λέγ', εἴ σοι τῷ λόγῳ τις ἡδονή.
ΧΡ. καὶ δὴ λέγω σοι πᾶν ὅσον κατειδόμην.
ἐπεὶ γὰρ ἦλθον πατρὸς ἀρχαῖον τάφον,
ὁρῶ κολώνης ἐξ ἄκρας νεορρύτους
πηγὰς γάλακτος καὶ περιστεφῆ κύκλῳ
πάντων ὅσ' ἐστὶν ἀνθέων θήκην πατρός.
ἰδοῦσα δ' ἔσχον θαῦμα, καὶ περισκοπῶ
μή πού τις ἡμῖν ἐγγὺς ἐγχρίμπτῃ βροτῶν.
ὡς δ' ἐν γαλήνῃ πάντ' ἐδερκόμην τόπον,
τύμβου προσεῖρπον ἆσσον· ἐσχάτης δ' ὁρῶ
πυρᾶς νεώρη βόστρυχον τετμημένον·
κεὐθὺς τάλαιν' ὡς εἶδον, ἐμπαίει τί μοι
ψυχῇ σύνηθες ὄμμα, φιλτάτου βροτῶν
πάντων Ὀρέστου τοῦθ' ὁρᾶν τεκμήριον·

889 πρός νυν Triclinius *Brunckius*: πρὸς νῦν LlPE. θεῶν νῦν G | *μαθοῦσ' ἐμὲ Froehlichius μαθοῦσά με Wecklinus art. p. 36 Blaydesius* || 890 λοιπὸν E: λοιπὸν μ' LlG λοιπόν μ' El¹G¹ λοιπὸν ἵν' P. *τὰ λοιπά μ' Blaydesius p. 312* | μώραν E² *Neuius*: μωρὰν LPE μῶραν lG | λέγῃς PEl: λέγοις L λέγεις superscr. οι l λέγεις G || 891 σὺ γ' G | *τῶν λόγων Reiskius Froehlichius* | τίς lG || 892 *κατείδομεν Nauckius* || 894 ὁρῶι L || 896 ἐστιν L ἐστὶν superscripto εισιν El ἔστιν l || 898 που τίς lG | ἐγχρίμπτῃ lE: ἐγχρίπτηι L ἐγχρίπτῃ P ἐγχρίπτει G *ἐγχρίμπτει Nauckius.* ἐγχρίπτοι βροτός vindobonensis (γρ. ἐγχρι$^{\pi}$ βροτῶν m. 2) || 899 ἐ γαλήνῃ E || 900 τύμβον G | ἐσχάτῃ superscr. σ E ἐσχάτοις G. *ἐσχάτῃ — πυρᾷ Schaeferus* || 901 *νεώρη Ellendtius Dindorfius*: νεωρῆ LlPEG || 902 δ κεὐθὺς G | μου L corr. El || 903 ψυχῆι PEl: ψυχῆς LlG | *φάσμα Nauckius Blaydesius FGSchmidtius progr. neostrelit. 1874 p. 30*

ἀνέλπιστον γὰρ τὸ παραγενέσθαι Ὀρέστην ἤδη ἀπολωλότα. | θερμαίνεις τῇ χαρᾷ. || 889 ⟨*ἄκουσόν μου, ἵνα με ἐντεῦθεν ἢ μωρὰν ἢ φρόνιμον λέγῃς, ὡς μαθοῦσα καὶ ἀκούσασά μου τὸ λεῖπον τοῦ λόγου.* add. El⟩. || 893 τὸν ἐκ πολλοῦ ᾠκοδομημένον. || 894 *EVSTATHIVS ad Hom. B 811 p. 351 ταὐτὸν δὲ πάντως κολωνὸν κἀνταῦθα καὶ κολώνην εἰπεῖν. νικᾷ δὲ ὅμως τὸ Ὁμηρικόν, ᾧ καὶ Σοφοκλῆς ἀκολουθῶν κολώνην ἄκραν τάφου ἔφη.* || 895 πολὺ γάλα, ὡς τὸ 'δακρύων πηγὰς' ⟨*Ant. 803*⟩ ἀντὶ τοῦ πολλὰ δάκρυα. || 896 τὴν σορὸν λέγει, ἔνθα τὸ λείψανον ἐτέθη. || 901 τὸν νεωστὶ ἠρτημένον ⟨*τετμημένον vel κεκαρμένον Blaydesius*⟩ ἢ ἐκ νέου τινὸς καὶ ὥραν ἔχοντος νέαν. ⟨*SVIDAS νεωρῆ.*⟩ | *ETYMOL. M. βόστρυχος· ὁ πλόκαμος τῆς τριχός. Σοφοκλῆς· 'ὁρῶν νεωρῆ* ⟨*νεώρῐ vossianus*⟩ *βόστρυχον τετμημένον.*' || 903 δραμα δ ἀεὶ ἐφανταζόμην κατὰ ψυχήν.

Digitized by Google

καὶ χερσὶ βαστάσασα δυσφημῶ μὲν οὔ,
χαρᾷ δὲ πίμπλημ' εὐθὺς ὄμμα δακρύων.
καὶ νῦν θ' ὁμοίως καὶ τότ' ἐξεπίσταμαι
μή του τόδ' ἀγλάισμα πλὴν κείνου μολεῖν.
τῷ γὰρ προσήκει πλήν γ' ἐμοῦ καὶ σοῦ τόδε;
κἀγὼ μὲν οὐκ ἔδρασα, τοῦτ' ἐπίσταμαι,
οὐδ' αὖ σύ· πῶς γάρ; ἦ γε μηδὲ πρὸς θεοὺς
ἔξεστ' ἀκλαύστῳ τῆσδ' ἀποστῆναι στέγης.
ἀλλ' οὐδὲ μὲν δὴ μητρὸς οὔθ' ὁ νοῦς φιλεῖ
τοιαῦτα πράσσειν οὔτε δρῶσ' ἐλάνθανεν·
ἀλλ' ἔστ' Ὀρέστου ταῦτα τἀπιτίμια.
ἀλλ', ὦ φίλη, θάρσυνε· τοῖς αὐτοῖσί τοι
οὐχ αὐτὸς αἰεὶ δαιμόνων παραστατεῖ.
νῷν ἦν τὰ πρόσθε στυγνός, ἡ δὲ νῦν ἴσως
πολλῶν ὑπάρξει κῦρος ἡμέρα καλῶν.

ΗΛ. φεῦ, τῆς ἀνοίας ὥς σ' ἐποικτείρω πάλαι.

ΧΡ. τί δ' ἔστιν; οὐ πρὸς ἡδονὴν λέγω τάδε;

ΗΛ. οὐκ οἶσθ' ὅποι γῆς οὐδ' ὅποι γνώμης φέρει.

ΧΡ. πῶς δ' οὐκ ἐγὼ κάτοιδ' ἃ γ' εἶδον ἐμφανῶς;

ΗΛ. τέθνηκεν, ὦ τάλαινα, τἀκείνου δέ σοι
σωτήρι' ἔρρει· μηδὲν ἐς κεῖνόν γ' ὅρα.

905 βαστάσασ L corr. Ε βαστάσα P || **907** τὸ δ' P || **908** που G *'κ του Blaydesius* || **911** μὴδε lPG || **912** ἀκλαύστως G *ἀκλαύτῳ Dindorfius* || **914** ἐλάνθαν' (i. ἐλάνθανεν) L *ἐλάνθαν' ἄν Heathius αν ἔλαθεν ἄν Elmsleius ad Eur. Med. 416 ἔληθεν ἄν Meinekius ad Oed. Col. p. 264 Blaydesius* || **915** ἔστ' om. EG ἔστω add. E^2 | γρ. τἀγλαίσματα Ε *τἀπιτύμβια Dindorfius* || **916** *ἄγ' ὦ Valckenarius ad Eur. Hipp. 288* || **917** *οὐχ ὡὐτὸς Brunckius (ἀὐτὸς Schaeferus)*: οὐκ αὐτὸς LlPEG | ἀεὶ G | δαιμώνων l corr. l^1 || **918** νῶιν L *Meinekius ad Oed. Col. p. 264*: νῶιν δ' lPEG | πρόσθεν PE | ἦ δὲ L corr. Ε ἤδε l || **919** κύριος G || **920** φ L φευ Ε | *ἀνοίας, ὥς vulgo, corr. Elmsleius ad Med. 1202 Hermannus* | ὥσ' ἐποικτείρω E || **922** οὐκ' οἶδ' l | ὅποι γ' ἦσ G ὅπου γῆς ς ὅπη γῆς ς ὃ *ποιεῖς Wecklinus art. p. 22* | ὅπη E | φερηι L ε rescripsit et accentum add. Ε φέρῃ lP φέρη EG γρ. ἔφυσ El || **924** τὰ 'κείνου l *τἀκ κείνου Canterus nov. lect. IV, 29 Blaydesius* | *τέ Wunderus γέ Blaydesius* || **925** *μηκέτ' Nauckius Heimsoethius ind. schol. bonn. 1872/73 p. XV Blaydesius* | ὁρῶ l corr. l^1 ὁρᾷ G corr. G^1

---

909 τὸ μὲν ἀπὸ τῆς ὄψεως τοῦ βοστρύχου κινεῖσθαι ἐπὶ τὴν ἀλήθειαν γελοῖον· πιθανῶς οὖν ἐπάγει, ὅτι οὐδενὶ ἄλλῳ ἢ τῷ πάνυ συνημμένῳ κατὰ γένος τὰ τοιαῦτα προσήκει. | τὸ ἀποκείρασθαι τὰς κόμας δηλονότι. || **915** τὰ ἐπὶ τῇ τιμῇ γινόμενα τοῦ πατρός. ⟨*SVIDAS ἐπιτίμια.*⟩ || **919** ἐπιτευκτικὴ καὶ κυρία. ἐπιτυχία. ⟨*SVIDAS κῦρος.*⟩

Digitized by Google

ΧΡ. οἴμοι τάλαινα· τοῦ τάδ' ἤκουσας βροτῶν;
ΗΛ. τοῦ πλησίον παρόντος, ἡνίκ' ὤλλυτο.
ΧΡ. καὶ ποῦ 'στιν οὗτος; θαῦμά τοί μ' ὑπέρχεται.
ΗΛ. κατ' οἶκον, ἡδὺς οὐδὲ μητρὶ δυσχερής.
ΧΡ. οἴμοι τάλαινα. τοῦ γὰρ ἀνθρώπων ποτ' ἦν
τὰ πολλὰ πατρὸς πρὸς τάφον κτερίσματα;
ΗΛ. οἶμαι μάλιστ' ἔγωγε τοῦ τεθνηκότος
μνημεῖ' Ὀρέστου ταῦτα προσθεῖναι τινά.
ΧΡ. ὦ δυστυχής· ἐγὼ δὲ σὺν χαρᾷ λόγους
τοιούσδ' ἔχουσ' ἔσπευδον, οὐκ εἰδυῖ' ἄρα
ἵν' ἦμεν ἄτης· ἀλλὰ νῦν, ὅθ' ἱκόμην,
τά τ' ὄντα πρόσθεν ἄλλα θ' εὑρίσκω κακά.
ΗΛ. οὕτως ἔχει σοι ταῦτ'· ἐὰν δέ μοι πίθῃ,
τῆς νῦν παρούσης πημονῆς λύσεις βάρος.
ΧΡ. ἦ τοὺς θανόντας ἐξαναστήσω ποτέ;
ΗΛ. οὐκ ἐς τόδ' εἶπον· οὐ γὰρ ὧδ' ἄφρων ἔφυν.
ΧΡ. τί γὰρ κελεύεις ὧν ἐγὼ φερέγγυος;
ΗΛ. τλῆναί σε δρῶσαν ἃν ἐγὼ παραινέσω.

927 ὤλοιτο G || **928** ποὔστιν l || **929** γρ. δυσμενής E || **931** *τάφῳ Blaydesius Metzgerus blätter f. bayr. gymn. XIII p. 451* || **932** οἴ μοι l || **934** ὦ E¹G | ἐγὼ γὰρ P | σὺν in litura quattuor vel quinque litterarum L || **935** *οὐσδ' L τοιούσδ' E || **937** ἀλλὰ δ' G || **938** δ' *ἐμοὶ Brunckius* | πίθῃ ς: πιθῆι LlPE πιθῆς G γρ. πιθῆ G² || **939—941** *del. Schenkelius ztschr. f. oest. gymn. 1869 p. 539,* 940. 941 *Morstadtius progr. schaffhus. 1864 p. 27 ASchoellius,* 940 *ante* 939 *collocandum suspicatur deleto* 941 *Nauckius* || **940** ἦ L corr. E | *πάλιν Wecklinus art. p. 36* || **941** *ἐς τόδ' Hauptius ind. schol. berol. 1865/6 p. 5 (opusc. II p. 299)*: ἔσθ' ὅδ' Llg ἔσθ' ὅ γ' PEE vindobonensis (θ' ὅ γ' in litura) *οἰσθ' ὅ γ' Madvigius advers. crit. I p. 219* | ἄφρον E || **942** τί* l || **943** 'ἂν Ll "ἄν E ἄ γ' G ἄ σ' vindobonensis

---

929 ὃ ἐστιν οὐ κατὰ τοῦτο τῇ μητρὶ δυσχερὴς ὀφθεὶς καὶ διὰ τῆς ἀγγελίας λυπήσας αὐτήν. | *EVSTATHIVS ad Hom. Z 333 p. 645 ἱστέον δὲ ὅτι τε τὸ 'οὐδ' ὑπὲρ αἶσαν' ταὐτόν ἐστι τῷ 'κατ' αἶσαν', διὸ καὶ ἐπιμονὴν ὁ λόγος ἔχει τὴν κατ' ἦθος ἀληθευτικήν, καὶ ὅτι ὅμοιον καὶ παρὰ τῷ φιλομήρῳ Σοφοκλεῖ τὸ 'γνωτὰ κοὐκ ἄγνωτά μοι' ⟨OR. 58⟩ καὶ τὸ ἡδὺς οὐδὲ μητρὶ δυσχερής.* || **933** τοῦ Ὀρέστου μνημόσυνα. || **942** ὧν ἐγὼ εἰς τὸ πράττειν ἀσφαλὴς εἰμι ⟨*SVIDAS φερέγγυος, addens καὶ βεβαιωτής.*⟩ | φερέγγυος λέγεται ὁ ἐκδεξάμενός τι καὶ δυνάμενος ἀποτῖσαι. οἷον ἀξιόχρεως, δυναμένη ἀναδέξασθαι ⟨Lg: *ἀποδέξασθαι* V. *τὴν ἐγχείρησιν* add. gS⟩. ⟨*SVIDAS.*⟩

Digitized by Google

ΧΡ. ἀλλ' εἴ τις ὠφέλειά γ', οὐκ ἀπώσομαι.
ΗΛ. ὅρα, πόνου τοι χωρὶς οὐδὲν εὐτυχεῖ.
ΧΡ. ὁρῶ. ξυνοίσω πᾶν ὅσονπερ ἂν σθένω.
ΗΛ. ἄκουε δή νυν ἣ βεβούλευμαι ποεῖν.
παρουσίαν μὲν οἶσθα καὶ σύ που φίλων
ὡς οὔτις ἡμῖν ἔστιν, ἀλλ' Ἅιδης λαβὼν
ἀπεστέρηκε καὶ μόνα λελείμμεθον.
ἐγὼ δ' ἕως μὲν τὸν κασίγνητον βίῳ
θάλλοντ' ἔτ' εἰσήκουον, εἶχον ἐλπίδας
φόνου ποτ' αὐτὸν πράκτορ' ἵξεσθαι πατρός·
νῦν δ' ἡνίκ' οὐκέτ' ἔστιν, εἰς σὲ δὴ βλέπω,
ὅπως τὸν αὐτόχειρα πατρῴου φόνου
ξὺν τῇδ' ἀδελφῇ μὴ κατοκνήσεις κτανεῖν
Αἴγισθον· οὐδὲν γάρ σε δεῖ κρύπτειν μ' ἔτι.
ποῖ γὰρ μενεῖς ῥᾴθυμος εἰς τίν' ἐλπίδων
βλέψασ' ἔτ' ὀρθήν; ἣ πάρεστι μὲν στένειν
πλούτου πατρῴου κτῆσιν ἐστερημένῃ,
πάρεστι δ' ἀλγεῖν ἐς τοσόνδε τοῦ χρόνου

944 εἴ in litura (restat ") L || 945 ὅρᾳ l | πόνους eraso ς L || 947 δή νυν Triclinius *Blomfieldus ad Eur. Iph. Aul. 1009*: δὴ νῦν LlPEG | ποεῖν LG: τελεῖν lPE γρ. τελεῖν B τελεῖν superscripto ποιεῖν vindobonensis || 948 παρουσία ς | καὶ σύ που l¹PEG γρ. καὶ συ που φιλων B: καὶ πού σοι Ll καὶ πῶυ σοι B γρ. καὶ ποῦ σοι minio scr. in marg. P καί που σὺ vindobonensis || 949 *ἔστιν Nauckius*: ἐστιν LlPEG. *ἦμίν ἐστιν Hermannus* || 950 ***μμεθον L corr. B λελείμμεθα monacensis *Elmsleius ad Arist. Ach. 733. Eur. Iph. T. 777. mus. crit. II p. 294* || 951 ὡς G corr. G¹ | *βιοῦν Θάλλοντά τ' FWSchmidtius progr. herford. 1859 p. 5* || 952 *θάλλοντ' ἔτ' Reiskius Musgravius*: θάλλοντά τ' LPG θάλοντά τ'(οντά in litura)l θάλλοντ' E τά superscr. E² ut videtur θάλλοντα vindobonensis θαλλοντά γ' parisinus 2820 (D) || 953 φόνού PE || 954. 955 in litura P | οὐκέτ' ἐστιν LG οὐκ ἔστιν ἔτι l || 956 σὺν P | κατοκνήσηις LlG || 957 affert schol. Eur. Hec. 570, *del. Wunderus, ante* 956 *collocat Bergkius n. jahrb. f. philol. 1868 p. 378 Metzgerus blätter f. bayr. gymn. XIII p. 451* || 960 πατρῴου πλούτου G | *ἐστερημένην Elmsleius ad Eur. Med. 1207* || 961 πάρεστιν L(πάρεστι δ' corr. B)l

---

944 τοῦτο τῷ προτέρῳ ⟨*940*⟩ ὅμοιον 'ἢ τοὺς θανόντας ἐξαναστήσω ποτέ;' || 945 ἀντὶ τοῦ ἐπιτυγχάνεται. ⟨*SVIDAS εὐτυχεῖ.*⟩ || 946 συμπονήσω. | τοῦτο συνῳδὸν τῷ ⟨*942*⟩ 'τί γὰρ κελεύεις, ὧν ἐγὼ φερέγγυος;' || 948 ⟨*ἤγουν καὶ πόθεν σοι ἔσονται φίλοι.* add. B⟩. || 951 ⟨*ὡς τὸ 'ἄνδρα μοι ἔννεπε Μοῦσα'* ⟨*Hom. α 1*⟩, *ἤγουν περὶ τοῦ ἀνδρός.* add. V⟩ || 953 ἐκδικον. ⟨*SVIDAS πράκτορα.*⟩ || 958 ποῖ: ἀντὶ τοῦ εἰς τίνα χρόνον. ⟨*SVIDAS.*⟩ ⟨*τουτέστιν ἕως πότε ῥᾳθυμεῖς;* add. V.⟩

Digitized by Google

ἄλεκτρα γηράσκουσαν ἀνυμέναιά τε.
καὶ τῶνδε μέντοι μηκέτ' ἐλπίσῃς ὅπως
τεύξει ποτ'. οὐ γὰρ ὧδ' ἄβουλός ἐστ' ἀνὴρ
Αἴγισθος ὥστε σόν ποτ' ἢ κἀμὸν γένος
βλαστεῖν ἐᾶσαι, πημονὴν αὑτῷ σαφῆ.
ἀλλ' ἦν ἐπίσπῃ τοῖς ἐμοῖς βουλεύμασιν,
πρῶτον μὲν εὐσέβειαν ἐκ πατρὸς κάτω
θανόντος οἴσει τοῦ κασιγνήτου θ' ἅμα·
ἔπειτα δ', ὥσπερ ἐξέφυς, ἐλευθέρα
καλεῖ τὸ λοιπὸν καὶ γάμων ἐπαξίων
τεύξει· φιλεῖ γὰρ πρὸς τὰ χρηστὰ πᾶς ὁρᾶν.
λόγων γε μὴν εὔκλειαν οὐχ ὁρᾷς ὅσην
σαυτῇ τε κἀμοὶ προσβαλεῖς πεισθεῖσ' ἐμοί;
τίς γάρ ποτ' ἀστῶν ἢ ξένων ἡμᾶς ἰδὼν
τοιοῖσδ' ἐπαίνοις οὐχὶ δεξιώσεται·

962 ἄλλεκτρα P || 963 μηκέτι L μηκέτι l μη*** E corr. E^1 aut E^2 || 964 τεύξηι LlPEG | πότ' EG | ἄβουλος ἔστ' lPE || 965 τοσόν G || 966 πημονεῖν G corr. G^1 | αὐτῶι PEl: αὐτῶι LlG || 967 βουλεύμασιν L(eraso ν)lG: βουλεύμασι PE || 968 *καχῶς Iul. Bintzius* || 969 *κεύθοντος Meinekius ad Oed. Col. p. 265 Wecklinus art. p. 27 Blaydesius ναίοντος Camperus ad Eur. El. 252 Meinekius Blaydesius* | οἴσηι LlPEG || 970 *ὥσπερ οὖν ἔφυς Blaydesius* || 971 καλῆι LlPEG | τολοιπόν LP || 972 τεύξηι LlPEG || 973 *λόγων Bothius Dobraeus adv. II p. 50*: λόγωι LlPEG | γε om. E add. E^2 || 974 ταυτῇ G | κἀμ^{οὶ}* P | πεισθεῖσά μοι (eraso ′) vindobonensis *Erfurdtius* || 976 τοῖσδ' G | δεξιώ*σεται P

---

964 οὐ γὰρ ὧδ' ἄβουλός ἐστ' ἀνήρ: προειποῦσα τὰ δεινὰ τὸ χαλεπώτερον ἐπιφέρει, ὡς οὐδὲ μεταβολῆς τυχεῖν ἐλπὶς ἔνεστιν. || 975 τίς γάρ ποτ' ἀστῶν: ὅρα ἐν τούτῳ τῷ λόγῳ τὰς ἐπιχειρήσεις τῆς Ἠλέκτρας, ὅτι πάντα τέθεικεν τὰ ἀγαθὰ ἅπερ αὐταῖς παρέσται ἀνελούσαις τὸν Αἴγισθον, τὰ δὲ ἕτερα ὑπεξῄρηκεν ὁποῖα πείσονται ἁλοῦσαι. καίτοι ἦν κατὰ τὸ πάθος τῆς Ἠλέκτρας κἀκεῖνα προσθεῖναι, ὅτι καλόν μοι ἀποθανεῖν οὕτω δυστυχούσῃ, ὁποῖα καὶ πρόσθεν ἔλεγεν ⟨*821*⟩ 'ὡς χάρις μὲν ἂν θάνω, λύπη δ' ἂν ζῶ'· ἀλλ' ᾔδει τὸ περίφοβον τῆς Χρυσοθέμιδος, ὥστε ἑκοῦσα τοὺς δειλοτέρους ⟨*δεινοτέρους Michaelis*⟩ τῶν λόγων ὑπεξεῖλεν, ὥστε μηδὲ εἰς ἔννοιαν τῶν κινδύνων ἐκείνην καταστῆσαι. | *APSINES art. rhet. 12 p. 708 Ald.* *ἔστι δὲ ἠθοποιία λόγος περιτιθέμενος προσώποις ὑποῦσιν. ... κέχρηται καὶ Σοφοκλῆς ἐν Ἠλέκτρᾳ τὴν ἀδελφὴν αὐτῆς τὸν Αἴγισθον καὶ τὴν μητέρα ἀποκτεῖναι κελευούσῃ [καὶ] τὴν Κλυταιμνήστραν, πειρᾶται δὲ αὐτὴν ἀναπείθειν ἐξ ἠθοποιίας· οἱ γὰρ βλέποντες ἡμᾶς, φησί, τὰ καὶ τὰ ἐροῦσι.*

Digitized by Google

ἴδεσθε τώδε τὼ κασιγνήτω, φίλοι,
ὧ τὸν πατρῷον οἶκον ἐξεσωσάτην,
ὧ τοῖσιν ἐχθροῖς εὖ βεβηκόσιν ποτὲ
ψυχῆς ἀφειδήσαντε προυστήτην φόνου·
τούτω φιλεῖν χρή, τώδε χρὴ πάντας σέβειν,
τώδ' ἔν θ' ἑορταῖς ἔν τε πανδήμῳ πόλει
τιμᾶν ἅπαντας οὕνεκ' ἀνδρείας χρεών.
τοιαῦτά τοι νὼ πᾶς τις ἐξερεῖ βροτῶν,
ζώσαιν θανούσαιν θ' ὥστε μὴ 'κλιπεῖν κλέος.
ἀλλ', ὦ φίλη, πείσθητι, συμπόνει πατρί,
σύγκαμν' ἀδελφῷ, παῦσον ἐκ κακῶν ἐμέ,
παῦσον δὲ σαυτήν, τοῦτο γιγνώσκουσ', ὅτι
ζῆν αἰσχρὸν αἰσχρῶς τοῖς καλῶς πεφυκόσιν.

ΧΟ. ἐν τοῖς τοιούτοις ἐστὶν ἡ προμηθία
καὶ τῷ λέγοντι καὶ κλύοντι σύμμαχος.

ΧΡ. καὶ πρίν γε φωνεῖν, ὦ γυναῖκες, εἰ φρενῶν
ἐτύγχαν' αὕτη μὴ κακῶν, ἐσῴζετ' ἂν

977 δε τὼ κασιγνήτω in litura P | ὦιλοι G corr. G¹ || 978 τῶν πατρώιων L corr. E | ἐξεσῳσάτην l || 979 τοῖς ἐχθροῖσιν E | βεβηκόσι E(ε add. E²)G || 980 προὐστήτην LlPEG || 981 τῶδε L corr. E | χρὴν*** L corr. E χρὴ l || 982 ἔν****θ' l || 983 δυνεκ' G | χρέον l corr. l¹ χρεῶν eraso accentu E || 984 τοι om. P | νὼ¹ᵛ l(ιν add.l¹) νῶ G | πᾶσι*σ L corr. E || 985 μη 'κλιπεῖν L μὴ λιπεῖν PE (ἐκ add. E¹) γρ. μοι λιπεῖν E || 986 'πίσθητι L || 987 ἀδελφῇ ς | *λῦσον Nauckius* | ἐκ om. G || 988 *λῦσον Nauckius* | γινώσκουσ' LlPG || 989 affert Ioannes Stobaeus floril. *17*, 1 | *καλοῖς Blaydesius p. 315* | πεφυκόσι G || 990 *ἔν τοι Blaydesius* | προμηθεια l corr. l¹ προθυμία GE (ἡ προμήθεια superscr. E¹) || 991 καὶ τῶι (del. E) κλύοντι LlPG || 993 om. L add. E | ἐσώιζετ' El: ἐσώζετ' PEGΣ | ἂν om. Eustathius

---

977 ἴδεσθε τώδε: ἐπὶ τῶν θηλυκῶν τοῖς ἀρσενικοῖς ἄρθροις κέχρηται, ὅπερ σύνηθες τοῖς ⟨G: om. LV⟩ Ἀττικοῖς· τὼ χεῖρε γάρ φασιν. καὶ Ὅμηρος· 'τὼ δὲ βάτην τρήρωσι πελειάσιν ἴθμαθ' ὁμοῖαι' ⟨*E 778*⟩. ⟨*cf. schol. OC. 1676.*⟩ | τώδε ἀντὶ τοῦ τάσδε. || 978 ὧ ἀντὶ τοῦ αἵτινες. || 980 προέστησαν περὶ τοῦ φόνου τῶν ἐχθρῶν. || 981 ἀντὶ τοῦ ταύτας. || 984 ⟨*τοιαῦτα πᾶς τις ἐρεῖ: ἤτοι οὕτως ἐπαινέσεται ἡμᾶς, ὥστε μὴ λιπεῖν ἡμῖν τὸ κλέος καὶ ζώσαις καὶ θανούσαις.* add. E⟩ || 990 ἐν τοῖς τοιούτοις ἐστίν: ὁ χορὸς ὑπερτεθαυμακὼς τὸ τολμηρὸν τῆς Ἠλέκτρας φησὶν ὅτι μετὰ προγνώσεως καὶ ἀσφαλείας τὰ τοιαῦτα δεῖ καὶ λέγειν καὶ ἀκούειν. || 992 εἰ ἐφρόνει. || 993 ἐσώζετ' ἄν: [φησὶ τὴν εὐλάβειαν] ⟨om. GV⟩ οὐ σώζει, φησί, τὴν εὐλάβειαν, ἀλλ' ἔστι θρασεῖα καὶ ῥιψοκίνδυνος. | *EVSTATHIVS ad Hom. Θ 9 p. 694 οὕτω καὶ τὸ σώζειν σώζεσθαι, οἷον ἐσώζετο τὴν εὐλάβειαν, ἤγουν εὐλαβεῖτο.*

Digitized by Google

τὴν εὐλάβειαν, ὥσπερ οὐχὶ σῴζεται.
ποῖ γάρ ποτ' ἐμβλέψασα τοιοῦτον θράσος
αὐτή θ' ὁπλίζει κἄμ' ὑπηρετεῖν καλεῖς;
οὐκ εἰσορᾷς; γυνὴ μὲν οὐδ' ἀνὴρ ἔφυς,
σθένεις δ' ἔλασσον τῶν ἐναντίων χερί.
δαίμων δὲ τοῖς μὲν εὐτυχὴς καθ' ἡμέραν,
ἡμῖν δ' ἀπορρεῖ κἀπὶ μηδὲν ἔρχεται.
τίς οὖν τοιοῦτον ἄνδρα βουλεύων ἑλεῖν
ἄλυπος ἄτης ἐξαπαλλαχθήσεται;
ὅρα κακῶς πράσσοντε μὴ μείζω κακὰ
κτησώμεθ', εἴ τις τούσδ' ἀκούσεται λόγους.
λύει γὰρ ἡμᾶς οὐδὲν οὐδ' ἐπωφελεῖ
βάξιν καλὴν λαβόντε δυσκλεῶς θανεῖν.
† οὐ γὰρ θανεῖν ἔχθιστον, ἀλλ' ὅταν θανεῖν

994 σώζεται PE¹G σώζετει E || **995** ἐμβλέψασατ eraso τ L ἐκβλέψασα l corr. l¹. ποτε βλέψασα monacensis *Herwerdenus anal. crit. p. 12* || **996** ὁπλίζηι LlPEG | κάμ' P || **997** οὐκ ἀνὴρ G || **998** *ἔλασσον Bruncknius*: ἔλαττον LlPEG | χεροῖν E² || **999** εὐτυχὴς LlPG: εὐτυχεῖ L εὐτυχεῖ* l (˜ ex ´ mut. l¹) εὐτυχ** E εὐτυχοῖ E² || **1000** ἀπορεῖ G corr. G³ || **1002** εὔλυτος G | ἐξαπαλλαχθήσεται E || **1003** πάσχοντε schol. Oed. Col. 1676 || **1004** κτησώμεθα G corr. G¹ | α τις E corr. E¹ || **1005. 1006** *del. Ahrensius progr. coburg. 1859 p. 12*, 1005—1008 *ASchoellius Todtius philol. XXXII p. 263* | γὰρ* L | *ἡμῖν Elmsleius ad Eur. Med. 553* || **1006** *δυστυχῶς Morstadtius progr. schaffhus. 1864 p. 29* || **1007. 1008** *del. Nauckius Blaydesius* | 1007 om. Ll add. Ll¹ | *οὐδ' αὖ Michaelis* | *ὅτ' εὖ LSchmidtius philol. anz. IX p. 424*

---

995 τοιοῦτον θράσος αὐτὴ θ' ὁπλίζῃ: λίαν ἐμφαντικῶς ⟨G: *ἐμφατικῶς* L⟩ τῷ θράσει φησὶν αὐτὴν ὁπλίζεσθαι, ὡς μηδὲν ἀμυντήριον αὐτὴν ἔχουσαν ἢ μόνον θράσος. || **997** γυνὴ μὲν οὐδ' ἀνήρ: ταῦτα πάντα ὅμοιά ἐστι τοῖς ἐν Ἀντιγόνῃ ⟨*61 seq.*⟩· εἴ τις παραβάλοι, εἴσεται τοῖς αὐτοῖς διανοήμασι χρησάμενον Σοφοκλέα. || **998** τοῦτο δεύτερον κεφάλαιον. || **999** δαίμων δέ: τοῦτο τρίτον κεφάλαιον καὶ ἀναγκαιότερον, ὡς οὐδὲ ἐκ παραδόξου κατορθῶσαι ἡμᾶς τὴν ἐπιχείρησιν εἰκός, τῆς τύχης μὴ συλλαμβανομένης. || **1000** ἐλαττοῦται, μαραίνεται. || **1005** λύει γὰρ ἡμᾶς οὐδέν: οὐ λυσιτελεῖ γὰρ ἡμῖν, φησίν, οὐκ ⟨*οὐδὲ* G⟩ ἀπαλλάσσει τῶν κακῶν. ⟨*SVIDAS λύει· ἀντὶ τοῦ λυσιτελεῖ.*⟩ | ἀντὶ τοῦ οὐδὲν ἡμᾶς ἐκλύσεται. || **1006** δυσκλεῶς θανεῖν: ἐνταῦθα δηλοῖ τὸ μετ' αἰσχρᾶς τιμωρίας ἀποθανεῖν. καὶ Ὅμηρος· 'μὴ μὲν ⟨G: *με* Lv⟩ δὴ καθαρῷ θανάτῳ ἅπο θυμὸν ἑλοίμην' ⟨*χ 462*⟩. || **1007** ἀλλ' ὅταν θανεῖν χρήζων: ὅρα ὅτι τοῦτο δηλοῖ τὸ δυσκλεῶς. | λείπει τὸ καλῶς.

Digitized by Google

χρήζων τις εἶτα μηδὲ τοῦτ' ἔχῃ λαβεῖν.
ἀλλ' ἀντιάζω, πρὶν πανωλέθρους τὸ πᾶν
ἡμᾶς τ' ὀλέσθαι κἀξερημῶσαι γένος,
κατάσχες ὀργήν. καὶ τὰ μὲν λελεγμένα
ἄρρητ' ἐγώ σοι κἀτελῆ φυλάξομαι,
αὐτὴ δὲ νοῦν σχὲς ἀλλὰ τῷ χρόνῳ ποτέ,
σθένουσα μηδὲν τοῖς κρατοῦσιν εἰκάθειν.
ΧΟ. πείθου. προνοίας οὐδὲν ἀνθρώποις ἔφυ
κέρδος λαβεῖν ἄμεινον οὐδὲ νοῦ σοφοῦ.
ΗΛ. ἀπροσδόκητον οὐδὲν εἴρηκας· καλῶς δ'
ἤδη σ' ἀπορρίψουσαν ἀπηγγελλόμην.
ἀλλ' αὐτόχειρί μοι μόνῃ τε δραστέον
τοὔργον τόδ'· οὐ γὰρ δὴ κενόν γ' ἀφήσομεν.
ΧΡ. φεῦ.

1008 χρήζ.. duabus litteris elutis L χρήζων EP χρήζηι lG | μηδὲν G (ν add. G¹) | ἔχηι ElPE²: ἔχει LG ἔχ* E | *καλῶς Heimsoethius krit. stud. I p. 322. ind. schol. bonn. 1873/74 p. XIII. 1874 p. XII* || **1009** ἀλλ' om. G add. G² | πανωλέ***** E corr. E² *πανώλεθρον Blaydesius* | το πᾶν E || **1011** ὀρμήν l corr. l¹ || **1012** ἄρρηκτ' l ἄρητ' E || **1013** αὐτῆ L | νοῦν*σχὲς G || **1014** *εἰκαθεῖν Elmsleius ad Eur. Med. 186* || **1015** πιθοῦ ς | ἀνθρώποις ἔφυ LlPEG Ioannes Stobaeus flor. *3*, 2: ἔφυ *(ἐξέφυ. Hermannus)* βροτοῖς Suidas || **1017** δ' sequenti versui tribuunt LlG | **1018** ἤδη Thomae Magistri duo codices *ἤδη Heathius*: ἤιδειν LPEG ἤιδην l | ἀ'πηγγελλόμην LPE¹ ἀ'πηγγελόμην lEG(om. ') ἃ 'πηγγειλάμην Thomas Magister || **1019** γρ. ἀλλ' οὐδὲν ἧσσόν μοι Ē | αὐτοχειρί G || **1020** τοὔργον lPE(corr. E²)G || **1021** φεῦ l φεῦ ἰὼ ἰώ. add. l¹

1008 εἶτα μηδὲ τοῦτ' ἔχῃ: οὐ τὸ τοῦ θανάτου δεινόν ἐστιν, ἀλλ' ὅταν ἐπιθυμῶν τις ἀποθανεῖν, ὥστε τὰς παρούσας ⟨*πάσας* V⟩ κολάσεις ἐκφυγεῖν, τότε μηδὲ τούτου τύχῃ. τοιαῦτα οὖν πεισόμεθα, ὧν ὁ θάνατος αἱρετώτερος. || **1013** ἐν ὑπερβατῷ. | *ETYMOL. VINDOB. A 163 ἀλλὰ σύνδεσμος λαμβάνεται καὶ ἀντὶ τοῦ κἄν. Σοφοκλῆς· 'αὐτὴ — ποτέ'. conf. ANECD. Bekkeri p. 376.*⟩ || **1014** *SVIDAS εἰκάθειν· ὑποχωρεῖν, ὑπείκειν. Σοφοκλῆς· 'ἀλλὰ — εἰκάθειν'.* || **1015** *SVIDAS πρόνοια· πρόγνωσις. Σοφοκλῆς· 'πείθου — σοφοῦ'.* || **1018** ἃ 'πηγγελλόμην: ⟨ἃ *περικεκληκα* G. *an παρακ.?*⟩ ἀντὶ τοῦ ἃ ἠξίουν· τὸ δὲ παρακαλεῖν ἀπαγγέλλειν ⟨*ἐπαγγέλλειν Brunckius*⟩ φησίν. | *THOMAS MAGISTER p. 143 R. ἐπαγγέλλομαι δὲ ὡς ἐπιπολὺ μὲν τὸ ὑπισχνοῦμαι, σπανίως δὲ καὶ τὸ αἰτῶ. Σοφοκλῆς ἐν Ἠλέκτρᾳ· 'καλῶς — ἃ 'πηγγειλάμην'.* || **1019** παρατήρει κἀνθάδε τὴν εὐτολμίαν, ὡς καὶ ἐν 'Αντιγόνῃ ⟨*71*⟩.

Digitized by Google

εἶθ' ὤφελες τοιάδε τὴν γνώμην πατρὸς
θνήσκοντος εἶναι· πᾶν γὰρ ἂν κατειργάσω.
ΗΛ. ἀλλ' ἡ φύσιν γε, τὸν δὲ νοῦν ἥσσων τότε.
ΧΡ. ἄσκει τοιαύτη νοῦν δι' αἰῶνος μένειν.
ΗΛ. ὡς οὐχὶ συνδράσουσα νουθετεῖς τάδε.
ΧΡ. εἰκὸς γὰρ ἐγχειροῦντα καὶ πράσσειν κακῶς.
ΗΛ. ζηλῶ σε τοῦ νοῦ, τῆς δὲ δειλίας στυγῶ.
ΧΡ. ἀνέξομαι κλύουσα χὤταν εὖ λέγῃς.
ΗΛ. ἀλλ' οὔ ποτ' ἐξ ἐμοῦ γε μὴ πάθῃς τόδε.
ΧΡ. μακρὸς τὸ κρῖναι ταῦτα χὠ λοιπὸς χρόνος.
ΗΛ. ἄπελθε· σοὶ γὰρ ὠφέλησις οὐκ ἔνι.
ΧΡ. ἔνεστιν· ἀλλὰ σοὶ μάθησις οὐ πάρα.
ΗΛ. ἐλθοῦσα μητρὶ ταῦτα πάντ' ἔξειπε σῇ.
ΧΡ. οὐδ' αὖ τοσοῦτον ἔχθος ἐχθαίρω σ' ἐγώ.
ΗΛ. ἀλλ' οὖν ἐπίστω γ' οἳ μ' ἀτιμίας ἄγεις.
ΧΡ. ἀτιμίας μὲν οὔ, προμηθίας δὲ σοῦ.
ΗΛ. τῷ σῷ δικαίῳ δῆτ' ἐπισπέσθαι με δεῖ;
ΧΡ. ὅταν γὰρ εὖ φρονῇς, τόθ' ἡγήσει σὺ νῷν.
ΗΛ. ἦ δεινὸν εὖ λέγουσαν ἐξαμαρτάνειν.

1021 ὄφελες G || **1022** θνήσκοντος PEG | *πᾶν γὰρ ἂν Dawesius misc. crit. p. 257*: πάντα γὰρ ἂν L(eraso ἂν)l πάντα γὰρ PEG *πάντα γ' ἂν Musgravius Lentingius ad Eur. Med. 246 πάντα τἂν Arnoldus soph. rett. p. 49 Blaydesius* || **1023** *ἦ Elmsleius praef. Oed. Reg. p. X*: ἦν LlPEG | *τόν τε Heigelius üb. d. Antig. p. 98. φύσιν τε τόν τε Morstadtius progr. schaffhus. 1864 p. 30* | ἧσσον L corr. E ἥσσω G || **1024** τοιαύτη νοῦν PEE: τοιαύτην δοῦν LlG || **1025** συνδραμοῦσαν G | *τάδε; Monkius mus. crit. I p. 207* || **1026** *κἀχ' ἐγχειροῦντα Wakefieldus silv. crit. III p. 85* | πάσχειν G || **1028** γ'ὥταν L χ'ὥταν E | λέγεις G corr. G^1 || **1029** ἐμοῦ τε G | πάθῃς PEE: μάθῃς LG μάθῃις l | τότε L corr. E || **1030** *ἄχρος Subkowius n. rhein. mus. XXXI p. 300* || **1031** σὺ l || **1033** πᾶντ' G || **1034** *οὔ τοι Froehlichius Blaydesius* | ἄχθος G || **1036** προμηθείας l προθυμίας G || **1037** δῆθ' ἕπεσθαί G || **1038** ἐυτ'ἂν εὖ φρονεῖς G | τότ' L(corr. E)l | ἡγήσηι LlPEG | σὺνὼν L corr. E

1026 εἰκὸς γὰρ τὸν κακῶς ποιεῖν ἐπιχειροῦντα καὶ πάσχειν κακῶς· τοῦτο δὲ ⟨*παρὰ τὸ* add. S⟩ Πινδαρικὸν ⟨*Nem. 4, 31*⟩ 'ἐπεὶ ῥέζοντά ⟨G: *ἐπηρεάζοντά* Lv⟩ τι καὶ ⟨Gv: eras. L⟩ παθεῖν ἔοικεν'. ⟨*SVIDAS εἰκός.*⟩ || **1028** οἷον ἔσται καιρὸς ὅτε με εὐφημήσεις. | ⟨*ἤτοι πεισθήσομαι καὶ ἐπαινέσω σε, ὅταν καλῶς λέγῃς.* add. E⟩ || **1036** οὐκ ἀτιμάζω σε, ἀλλὰ προνοοῦμαί σου. || **1039** ἦ δεινὸν εὖ λέγουσαν: δεινὸν ἐμὲ καλῶς λέγουσαν δοκεῖν ⟨om. G⟩ ἐξαμαρτάνειν. | ἐπεὶ δὲ ἡ Χρυσόθεμις καλῶς λέγει, δοκεῖ δὲ ἁμαρτάνειν διὰ τὸ μὴ πράσσειν τὰ δίκαια ὑπὲρ

Digitized by Google

ΧΡ. εἴρηκας ὀρθῶς ᾧ σὺ πρόσκεισαι κακῷ.
ΗΛ. τί δ'; οὐ δοκῶ σοι ταῦτα σὺν δίκῃ λέγειν;
ΧΡ. ἀλλ' ἔστιν ἔνθα χἠ δίκη βλάβην φέρει.
ΗΛ. τούτοις ἐγὼ ζῆν τοῖς νόμοις οὐ βούλομαι.
ΧΡ. ἀλλ' εἰ ποήσεις ταῦτ', ἐπαινέσεις ἐμέ.
ΗΛ. καὶ μὴν ποήσω γ' οὐδὲν ἐκπλαγεῖσά σε.
ΧΡ. καὶ τοῦτ' ἀληθές, οὐδὲ βουλεύσει πάλιν;
ΗΛ. βουλῆς γὰρ οὐδέν ἐστιν ἔχθιον κακῆς.
ΧΡ. φρονεῖν ἔοικας οὐδὲν ὧν ἐγὼ λέγω.
ΗΛ. πάλαι δέδοκται ταῦτα κοὐ νεωστί μοι.
ΧΡ. ἄπειμι τοίνυν. οὔτε γὰρ σὺ τἄμ' ἔπῃ
τολμᾷς ἐπαινεῖν οὔτ' ἐγὼ τοὺς σοὺς τρόπους.
ΗΛ. ἀλλ' εἴσιθ'. οὔ σοι μὴ μεθέψομαί ποτε,
οὐδ' ἦν σφόδρ' ἱμείρουσα τυγχάνῃς· ἐπεὶ
πολλῆς ἀνοίας καὶ τὸ θηρᾶσθαι κενά.
ΧΡ. ἀλλ' εἰ σεαυτῇ τυγχάνεις δοκοῦσά τι

1044 ποιήσεις LlPEG || **1045** ποήσω ς: ποιήσω LlPEG || **1046** βουλεύσῃ LlPEG || **1047** *et* 1049 *sedem commutare* (1049. 1048. 1047) *iubet FGSchmidtius progr. neostrelit. 1874 p. 32* || **1048** ἐγὼ om. G || **1049** δέδεκται G || **1050**. 1051 affert Ioannes Stobaeus floril. *2*, 29 'ἐν Φαίδρᾳ' | *Bergkius n. jahrb. f. philol. 1868 p. 379 versus ita disponit*: 1055—1057. 1052—1054. 1050. 1051 || **1051** ΗΛ. G | ἐπαινεῖς G corr. G^3 || **1052**—1057 *del. Morstadtius progr. schaffhus. 1864 p. 31* || **1052** ΧΡ. G | οὔ l^1PEG: οὐ Ll | *οὗτοι σοι Elmsleius ad Eur. Med. 1120 οὐ γάρ σοι (ὡς οὔ σοι) Monkius mus. crit. I p. 208 οὐχὶ σοὶ Nauckius. εἴσιθ' εἶσω· 'γὼ οὐ Wecklinus art. p. 75* | καθέψομαι ποτέ G *μετάσπωμαί ποτε Elmsleius quart. rev. VII p. 454* || **1053** ἦν L corr. E ἦν eraso ˆ ut videtur P εἰ G | σφόδραμείρουσα G corr. G^1 | τυγχάνης L(ει superscr. E del. E)P τυγχάνεις G || **1054** ΧΡ. G

ἐκδικίας τοῦ πατρός, πρὸς τοῦτό φησιν ἡ Ἠλέκτρα· δεινόν ἐστι σύμφορα δοκοῦσαν συμβουλεύειν ἄδικα πράσσειν καὶ ἁμαρτάνειν· ὅπερ ἡ Χρυσόθεμις εἰς Ἠλέκτραν τρέπει ἐν τῷ ἑξῆς στίχῳ. || **1040** εἴρηκας ὀρθῶς ᾧ σὺ πρόσκεισαι κακῷ: τὸ ἁμαρτάνειν. λέγουσα γὰρ δίκαια καὶ εὐπρεπῆ, ἐν αὐτοῖς ἁμαρτάνεις· ἀλυσιτελῆ γὰρ ἐπιχειρεῖς ποιεῖν. | *⟨εἶπεν ⟨εἶπες Pappageorgius beitr. p. 83⟩ ἀληθῆ ἁμαρτάνειν με. καὶ γὰρ ἁμαρτάνω τοῦ κακοῦ ᾧ σὺ πρόσκεισαι, ἤτοι τῇ σῇ κακῇ βουλῇ.* add. E⟩ || **1042** *SVIDAS δικητροπεῖ· φυγαδεύει. Σοφοκλῆς· 'ἀλλ' — φέρει', ἀντὶ τοῦ καταδίκην.* || **1044** ἀλλ' εἰ ποιήσεις ταῦτα: οἷον τοῖς δεινοῖς περιπεσοῦσα ἐπαινέσεις με σύμφορά σοι συμβουλεύσασαν ⟨*Pappageorgius*: *βουλεύσασαν* L *συμβουλεύουσαν* V *συμβουλευούσῃ* G⟩. || **1046** εἰς τοὐπίσω, εἰς τὸ ἐναντίον. || **1047** *SVIDAS ἔχθιον· ἐχθρότερον. Σοφοκλῆς· 'βουλῆς — κακῆς'.* || **1052** ἀντὶ τοῦ κοινωνήσω.

Digitized by Google

φρονεῖν, φρόνει τοιαῦθ'. ὅταν γὰρ ἐν κακοῖς
ἤδη βεβήκῃς, τἄμ' ἐπαινέσεις ἔπη.

ΧΟ. Τί τοὺς ἄνωθεν φρονιμωτάτους οἰω- (στρ. α')
νοὺς ἐσορώμενοι τροφᾶς
κηδομένους ἀφ' ὧν τε βλά-
στωσιν ἀφ' ὧν τ' ὄνησιν εὕ-
ρωσι, τάδ' οὐκ ἐπ' ἴσας τελοῦμεν;
ἀλλ' οὔ, [μὰ] τὰν Διὸς ἀστραπὰν
καὶ τὰν οὐρανίαν Θέμιν,
δαρὸν οὐκ ἀπόνητοι.
ὦ χθονία βροτοῖσι φά-

1056 personae nota erasa P | *οιαῦθ' P corr. P¹ τοιαῦτ' l || **1057** βεβήκεις E(η corr. E²)G | ἔπηι L || **1058—1061** sic divisi in L: τί — φρονιμωτάτους| — ἐσορώμενοι| — ὧν|— εὕ|ρωσι *glyconeos agnovit Monkius mus. crit. I p. 208* | φρονιμοτάτους G || **1059** εἰσορώμενοι G ὁρώμενοι Eustathius || **1061** *βλάστωσιν Schaeferus*: βλαστῶσιν L1PEG | *ὄνασιν Brunckius* || **1062** ἐπί•σας L ἐπίσας PEG || **1063** οὐ EG | *μὰ del. Turnebus* | τὴν G || **1064** τὰν l η superscr. l¹ | οὐρανίας L corr. E || **1065** γὰρ οὐκ Triclinius *ἄρ' οὐκ Canterus γ' οὐκ Froehlichius Dobraeus adv. II p. 50* | ἀποίνητοι ς || **1066**—1068 sic divisi in L: ὦ — φάμα| — οἰκτρὰν| — Ἀτρείδαις| **1066** βροτοῖς G | φάμα l ή superscr. l¹

1056 παρὰ τὸ Ὁμηρικόν 'ῥεχθὲν δέ τε νήπιος ἔγνω' ⟨*P 32*⟩. || **1058** τί τοὺς ἄνωθεν φρονιμωτάτους: τὸ ἄνωθεν ἢ τόπου ἢ χρόνου ἐστίν· ἄνωθεν ἐκ φύσεως, ἢ τοὺς ἐν τῷ ἀέρι. ⟨*SVIDAS ἄνωθεν.*⟩ οἰκεῖον δὲ τῷ χορῷ ἀγανακτοῦντι ἐπὶ τῇ Κλυταιμνήστρᾳ τὸν περὶ τῶν ἀλόγων ἐνταῦθα παραλαβεῖν ⟨G: *περιλαβεῖν* LV⟩ λόγον, ὅτι ἐν τοῖς ἀλόγοις ζώοις φυσική τις ἐστὶ φιλοστοργία, ἡ δὲ Κλυταιμνήστρα ἄστοργος. | τὸ δὲ ἑξῆς· τί τοὺς ἄνωθεν φρονιμωτάτους οἰωνοὺς ὁρῶντες καλῶς κηδομένους τῆς τροφῆς, ἀφ' ὅτων τε ἂν βλαστῶσι καὶ ἀφ' ὧν ἂν ὄνησιν εὕρωσιν. | ἐπὶ τῶν τέκνων τὰ δύο· ἀφ' ὧν τ' αὐτοῖς ⟨*αὐτὰ Neuius*⟩ βλαστῶσι τὰ τέκνα, ἀφ' ὧν τε καὶ ὄνησιν εὕρωσιν. | λέγονται δὲ οἱ πελαργοὶ γεγηρακότας τοὺς γονεῖς βαστάζειν τοῖς πτεροῖς, ἐξ ὅτου ⟨*Wolffius ztschr. f. alt.-wiss. 1855 p. 67: ἕως ὅπου* L *ἕως ὅτου* GV⟩ πτεροφυήσωσιν. | *EVSTATHIVS ad Hom. Θ 9 p. 694 παρ' αὐτῷ* ⟨*Σοφοκλεῖ*⟩ *δὲ καὶ ὁ ὁρῶν ὁρώμενος Ὁμηρικῷ ζήλῳ, οἷον 'τοὺς — ὁρώμενοι'*. || **1062** τάδ' οὐκ ἐπ' ἴσας τελοῦμεν: καλῶς ὁ χορὸς καὶ ἑαυτὸν συγκαταλέγει, ἵνα μὴ δοκῇ φορτικὸς εἶναι τούτοις καθ' ὧν τὸν λόγον πεποίηται. || **1065** οὐκ ἀπόνητοι: ἀντὶ τοῦ οὐκ ἐπιπολὺ ἔσονται ἀθῷοι οἱ περὶ Αἴγισθον καὶ Κλυταιμνήστραν. || **1066** ὦ χθονία βροτοῖσιν: οὐ τὴν ἐπίγειόν φησιν ἀλλὰ τὴν κατὰ γῆς χωρῆσαι δυναμένην.

Digitized by Google

μα, κατά μοι βόασον οἰκ-
τρὰν ὄπα τοῖς ἔνερθ' Ἀτρεί-
δαις ἀχόρευτα φέρουσ' ὀνείδη·
Ὅτι σφιν ἤδη τὰ μὲν ἐκ δόμων νοσεῖ (*ἀντ. α'*)
* τὰ δὲ πρὸς τέκνων διπλῆ
φύλοπις οὐκέτ' ἐξισοῦ-
ται φιλοτασίῳ διαί-
τᾳ. πρόδοτος δὲ μόνα σαλεύει
Ἠλέκτρα, τὸν ἀεὶ πατρὸς
δειλαία στενάχουσ' ὅπως
ἁ πάνδυρτος ἀηδών,
οὔτε τι τοῦ θανεῖν προμη-

1069 ὀνήδη L corr. E || **1070—1073** sic divisi in L: ὅτι — δόμων| — τέκνων| — ἐξι|σοῦται — διαίται| | ὅστις E corr. E^2 | *σφὶν ἤδη Schaeferus*: σφίσιν ἤδη LlPEG || **1071** νοσσεῖ E νοσεῖται glossa parisini 2794 (C) νοσεῖ δή Triclinius *νοσεῖ γᾶ Lachmannus de chor. syst. p. 177 νοσεῖ πᾶν Froehlichius νοσεύει Dindorfius νοσώδη Erfurdtius Autenrietheius progr. bipont. 1879 p. 10 ὀνοστά Wecklinus (Hesych. ὀνοστά· ἐκφαυλισμοῦ ἄξια, ψεκτά, μεμπτά, εὐτελῆ, φαῦλα· ἢ καὶ ἄμεμπτα)* | τὰ πὲ E corr. E^1 || **1072** ἐξεισοῦται l || **1075** *Ἠλέκτρα, πότμον ἀεὶ Bergkius (servato 1163 μὰ) Ἠλέκτρ', οἷτον ἀεὶ Mudgius Ἠλέκτρα, τὸν ἀεὶ (ἐὸν) πότμον vel Ἠλ., τὸν ἀεὶ γόον (νόμον) Dindorfius Ἠλ., τὸν ἀεὶ χρόνον Heimsoethius krit. stud. I p. 329 Blaydesius* || **1077** ἁ l α l^1 | *πάνδυρτος Erfurdtius Porsonus adv. p. 211*: πανόδυρτος LlPEG || **1078**—1080 sic divisi in L: οὔτε — προμηθὴς| — ἑτοίμα| — ἐρινύν| || **1078** οὐτέ l οὐδέ G | τοῦ μὴ θανεῖν parisinus 2794 (C) Eustathius | προμηθ•ς E corr. E^2

1068 ἢ Ἀγαμέμνονα ἢ Ὀρέστην· δοκοῦσι γὰρ αὐτὸν τεθνηκέναι. || **1069** ἀχόρευτα φέρουσ' ὀνείδη: ἐφ' οἷς οὐκ ἄν τις χορεύσειεν. | ὀνείδη δὲ τὰ πένθιμα ὀνείδη· ἐπειδὴ ὄνειδος ἦν τῇ Κλυταιμνήστρᾳ ἐπιχαίρειν Ὀρέστου θανάτῳ ⟨G: *Ὀρέστῃ* Lv⟩. || **1070** ὅτι σφίσιν ἤδη: ἡ ἀπότασις πρὸς τὴν Κλυταιμνήστραν· ἄγγελον οὖν, φησίν, ὅτι τὰ κατ' οἶκον νενόσηκεν καὶ οὐκ ἔστιν ὑγιῆ. || **1072** οὐκέτ' ἐξισοῦται: οὐκέτι ἴσα φρονοῦσιν ὡς ἐν φιλίᾳ διαιτώμεναι, ἀλλὰ στασιάζουσι πρὸς ἀλλήλας. || **1074** πρόδοτος δὲ μόνα σαλεύει: κινδυνεύει· ἐκ μεταφορᾶς τῶν νηῶν. | μόνη δέ, αὐτὴ ⟨*αὕτη* L *αὐτῆ* G⟩ ἐφ' ἑαυτῆς χωρὶς ἀγκύρας ⟨*σαλεύει* add. G⟩. || **1075** τὸν ἀεὶ πατρός: λείπει ἡ περί· περὶ τοῦ πατρὸς στενάχουσα, ὡς τὸ Ὁμηρικὸν 'τῶν πάντων οὐ τόσσον ὀδύρομαι, ἀχνύμενός περ, Ὡς ἑνός' ⟨X *424*⟩. | τὸ δὲ ἑξῆς· ἀεὶ τὸν τοῦ πατρὸς μόρον ⟨Lv: om. G⟩ στενάχουσα. ἢ τὸν ἀεί, εἰς τὸν ἀεὶ χρόνον. | λείπει ἡ περί. || **1078** πρόνοιαν οὐκ ἔχουσα τοῦ μὴ ἀποθανεῖν, ὅ ἐστιν ἀφειδοῦσα τῆς ἰδίας ψυχῆς ⟨*Heathius: τύχης* LG⟩ καὶ ριψοκινδυνοῦσα. | *EVSTATHIVS ad Hom. Z 333 p. 645 ὅμοιον καὶ παρὰ τῷ φιλομήρῳ Σοφοκλεῖ τὸ . . . 'οὔτε τι τοῦ μὴ θανεῖν — ἑτοίμα'.*

Digitized by Google

θὴς τό τε μὴ βλέπειν ἑτοί-
μα, διδύμαν ἑλοῦσ' Ἐρι-
νύν· τίς ἂν [οὖν] εὔπατρις ὧδε βλάστοι;
Οὐδεὶς τῶν ἀγαθῶν ζῶν κακῶς (στρ. β')
εὔκλειαν αἰσχῦναι θέλει
νώνυμος, ὦ παῖ παῖ·
ὡς καὶ σὺ πάγκλαυτον αἰῶνα κλεινὸν εἵλου,
τὸ μὴ καλὸν † καθοπλίσασα δύο φέρειν ἐν ἑνὶ λόγῳ,
σοφά τ' ἀρίστα τε παῖς κεκλῆσθαι.
Ζώης μοι καθύπερθεν χερὶ (ἀντ. β')

1080 ἐριννὺν PE Eustathius ad E 548 p. 581 || **1081** τίσ τἄρ G | οὖν del. Triclinius | *βλάστοι Schaeferus*: βλαστοῖ LlPE βλαστῇ G || **1082**. 1083 affert Ioannes Stobaeus floril. *37*, 4 | *ἀγαθῶν γὰρ*] *Hermannus (γὰρ ἀγαθῶν Stobaeus Grotii) ἀγαθῶν τοι*] *Langius ind. schol. giss. 1859 p. 19. ἀγαθῶν ἂν*] — *θέλοι* (θέλοι Orion anthol. 7, 11) *Schneidewinus Bergkius* || **1083** αἰσχύναι L(corr. B)lG Stobaeus || **1084** νώνυμος L corr. B | ὦ παι παῖ G || **1085** πάγκλαυτον L: πάγκλαυστον lPEG | ὦνα — εἵλου separato versu L | *αἰῶνα κλεινὸν Sirksius ad Heronis metr. p. 129 Madvigius adv. crit. I p. 219*: αἰῶνα κοινὸν LlPEGΣ *αἰῶνα κεῖνον Froehlichius Schuppius ztschr. f. oest. gymn. 1863 p. 691 αἰῶν' ἄοικον Langius p. 23 Lindnerus coth. soph. p. 83 αἰῶ κελαινὸν Otto progr. colon. 1876 p. 19 αἰωνὸς οἷον Blaydesius* || **1087** τοῦ G | *τὸ ζῆν καλὸν καθοπλ. Langius p. 26* | καθοπλίσασθαι P corr. P¹ *καθιππάσασα Hermannus Bergkius Metzgerus blätter f. bayr. gymn. XIII p. 451 ἀπολαχτίσασα IHHSchmidtius ant. compositionsl. p. XXXVI Graebnerus progr. burg. 1870 p. XV δ' (τ' Blaydesius) ἀποπτύσασα Gleditschius progr. gymn. Wilh. berol. 1867 p. 15* || **1088** δύο — λόγωι separato versu L | *φέρει δ' Nauckius φέρεις Gleditschius* | *ἐν ἑνὶ Brunckius*: ἑνὶ LPEG ἑνί l ἑνί γε Triclinius || **1090** καθύπερθεν Σ Eustathius: καθύπερθε LlPEG | χειρὶ Eustathius

---

1079 τό τε μὴ βλέπειν ἑτοίμα: ἑτοίμη καὶ τῆς ὄψεως στέρεσθαι, τουτέστιν ἀποστερηθῆναι τῶν ὀμμάτων. | ἀντὶ τοῦ καὶ ἀποθανεῖν ἑτοίμη καὶ ζῶσα κολάζεσθαι· καὶ τοῦτο λέγει διδύμην ἐρινύν. | ἢ ἐπὶ τοῦ θανάτου τὰ δύο· ἑτοίμη μὴ βλέπειν αὐτούς, ἀλλ' ἐν σκότει γενέσθαι τοῦ θανάτου, ἐν τῇ αὐτῇ ἐρινύι ⟨G: *ἐρινύει* L *ἐριννύι* V⟩ γενομένη τῷ Ἀγαμέμνονι· ὅ ἐστι διπλῆ ἐρινύς. || **1080** Αἴγισθον καὶ Κλυταιμνήστραν. || **1084** νώνυμνος ⟨LV: *νώνυμος* G⟩ τῆς εὐκλείας θέλων γενέσθαι. | ὦ παῖ παῖ: οὕτω καὶ σύ, ὦ παῖ, εἵλου τὸν αἰῶνα πάγκλαυτον ⟨LV: *πάγκλαυστον* G⟩. | κοινὸν δὲ διηνεκῆ [καὶ κοινὸν] ⟨LV: om. G⟩ ἐπὶ παντὸς αἰῶνος ἑαυτῆς. || **1087** καταπολεμήσασα τὸ αἰσχρὸν καὶ νικήσασα. | οἷον τοὺς ἐχθροὺς καταγωνισαμένη ⟨LV: *κατὰ τροπωσαμένην* G⟩. || **1090** *EVSTATHIVS ad Hom. Π 720 p. 1083 διὸ εὔχεται ὁ δῆθεν κατὰ πολὺ ἐλάττων Ἄσιος οὐκ ἴσος τῷ κολαστέῳ Ἕκτορι γενέσθαι ἀλλὰ μείζων, καὶ οὐχ ἁπλῶς μείζων ἀλλ' ὅσον ἄρτι ἐλάττων ἐστίν. ὁ δὲ ταῦτα εὐχό-*

Digitized by Google

† καὶ πλούτῳ τῶν ἐχθρῶν ὅσον
νῦν ὑπόχειρ ναίεις·
ἐπεί σ' ἐφηύρηκα μοίρᾳ μὲν οὐκ ἐν ἐσθλᾷ
βεβῶσαν, ἃ δὲ μέγιστ' ἔβλαστε νόμιμα, τῶνδε φερομέναν
ἄριστα τᾷ † Διὸς εὐσεβείᾳ.

ΟΡΕΣΤΗΣ

Ἆρ', ὦ γυναῖκες, ὀρθά τ' εἰσηκούσαμεν
ὀρθῶς θ' ὁδοιποροῦμεν ἔνθα χρῄζομεν;

ΧΟ. τί δ' ἐξερευνᾷς καὶ τί βουληθεὶς πάρει;

ΟΡ. Αἴγισθον ἔνθ' ὤκηκεν ἱστορῶ πάλαι.

ΧΟ. ἀλλ' εὖ θ' ἱκάνεις χὠ φράσας ἀζήμιος.

1091 πλούτῳ τε Triclinius | *καθύπερθεν Χειρὶ καὶ πλούτῳ τεῶν (τοσόνδ' Langius p. 30) Hermannus Χερσὶ καὶ πλούτοισι τῶν Meinekius ad Oed. Col. p. 265* || **1092** *ὑπόχειρ Musgravius*: ὑπὸ χεῖρα LlPEG ὑπὸ χέρα *Erfurdtius* || **1093** *ἐφηύρηκα Dindorfius*: ἐφεύρηκα LlPEG || **1094** ραι — ἐσθλᾶι separato versu L | ἐν Pς: om. LEG ἐπ' l vindobonensis || **1096** νόμιμα — φερομέναν separato versu L || **1097** ἄριστα LlPEGΣ: ἀρίστα E² ἐριστὰ (immo ἐριστᾷ) Σς | τᾶι διὸς Ll: τῇ διὸς P τᾶ διὸς EG γρ. ἀρίστα ταζηνὸς E τῇ ζηνὸς superscripto τοῦ διὸς vaticanus 47 τᾷ Ζηνὸς Triclinius *τᾷ πατρὸς Gleditschius Michaelis. ἄριστα τὰν σὰν δι' εὐσέβειαν olim Nauckius ἄριστον αἶνον δι' εὐσεβείαν Wecklinus κράτος τ' ἀριστεῖά τ' εὐσεβείᾳ Langius p. 31* || **1099** θ' lE²: δ' LPEG || **1100** ἐπερευνᾷς G || **1101** ᾤκη•εν E corr. E² ᾤκησεν G | γρ. μαστεύω E || **1102** ὀρθῶς ἱκάνεις l vindobonensis (superscr. ἀλλ' εὖ γρ'αι) | χ'ὡ Ll

---

μενος καὶ ἑαυτὸν σεμνύνει, ἐὰν οὕτως ἐλάσσων ὢν θαρρῇ κίνδυνον. ἰστέον δὲ ὅτι καὶ παρὰ τῷ Ὁμηρικῷ ζηλωτῇ Σοφοκλεῖ ἔστι σχῆμα εὐχῆς ὅμοιον ἐν τῷ 'ζῴης μοι καθύπερθεν ἐχθρῶν χειρὶ καὶ πλούτῳ ὅσον νῦν ὑπὸ χεῖρα ναίεις'. || **1095** ἃ δὲ μέγιστ' ἔβλαστε νόμιμα: ἃ δὲ φυσικὰ καὶ μέγιστα νόμιμα ἔβλαστε, τούτων ἀποφερομένη τὰ ἄριστα. | ἢ ἐριστά ⟨L: *ἀρεστὰ* G *ἐριστᾷ Heathius*⟩ ἀμφηρίστῳ τῇ εὐσεβείᾳ τῇ τοῦ Διός· ἢ ἐριστὰ ⟨Lv: *ἔραστα* G *ἐριστᾷ Heathius*⟩ τῇ εὐσεβείᾳ, ᾗ ἄν τις ἐρίσειεν, ἀντὶ τοῦ περισπουδάστῳ. | προσφερομένην τῇ εὐσεβείᾳ τὰ νόμιμα, ἀντὶ τοῦ ⟨v: om. L⟩ μετὰ εὐσεβείας πράττουσαν ⟨*Lascaris: πράττουσα* LGv⟩ ⟨*τὰ μὴ νόμιμα* add. G⟩. || **1098** Ὀρέστης πάρεστιν σὺν τῷ Πυλάδῃ κομίζων τὰ λείψανα τῶν λογοποιουμένων ὀστῶν ἑαυτοῦ. | θαυμαστὴ ἡ οἰκονομία τοῦ ποιητοῦ, μὴ ἅμα τῇ ἀπαγγελίᾳ τοῦ θανάτου κομίσαι τὰ λείψανα, ἵνα εὔλογος πρόφασις τῆς παρόδου γένηται τῷ Ὀρέστῃ, καὶ παραυτὰ ὁ ἀναγνωρισμὸς πρὸς αὔξησιν τοῦ πάθους. || **1102** ἀληθὴς καὶ οὐχ ὑπέχων ζημίαν τοῦ ψεύδους. ⟨*SVIDAS* ἀζήμιος.⟩ | ⟨*ἄμεμπτος.* add. E⟩

Digitized by Google

ΟΡ. τίς οὖν ἂν ὑμῶν τοῖς ἔσω φράσειεν ἂν
ἡμῶν ποθεινὴν κοινόπουν παρουσίαν;
ΧΟ. ἥδ', εἰ τὸν ἄγχιστόν γε κηρύσσειν χρεών.
ΟΡ. ἴθ', ὦ γύναι, δήλωσον εἰσελθοῦσ' ὅτι
Φωκῆς ματεύουσ' ἄνδρες Αἴγισθόν τινες.
ΗΛ. οἴμοι τάλαιν'. οὐ δή ποθ' ἥς ἠκούσαμεν
φήμης φέροντες ἐμφανῆ τεκμήρια;
ΟΡ. οὐκ οἶδα τὴν σὴν κληδόν'· ἀλλά μοι γέρων
ἐφεῖτ' Ὀρέστου Στρόφιος ἀγγεῖλαι πέρι.
ΗΛ. τί δ' ἔστιν, ὦ ξέν'; ὡς μ' ὑπέρχεται φόβος.
ΟΡ. φέροντες αὐτοῦ σμικρὰ λείψαν' ἐν βραχεῖ
τεύχει θανόντος, ὡς ὁρᾷς, κομίζομεν.
ΗΛ. οἵ 'γὼ τάλαινα, τοῦτ' ἐκεῖν' ἤδη σαφὲς
πρόχειρον ἄχθος, ὡς ἔοικε, δέρκομαι.
ΟΡ. εἴπερ τι κλαίεις τῶν Ὀρεστείων κακῶν,
τόδ' ἄγγος ἴσθι σῶμα τοὐκείνου στέγον.
ΗΛ. ὦ ξεῖνε, δός νυν, πρὸς θεῶν, εἴπερ τόδε
κέκευθεν αὐτὸν τεῦχος, εἰς χεῖρας λαβεῖν,
ὅπως ἐμαυτὴν καὶ γένος τὸ πᾶν ὁμοῦ
ξὺν τῇδε κλαύσω καποδύρωμαι σποδῷ.
ΟΡ. δόθ' ἥτις ἐστὶ προσφέροντες· οὐ γὰρ ὡς
ἐν δυσμενείᾳ γ' οὖσ' ἐπαιτεῖται τόδε,
ἀλλ' ἢ φίλων τις ἢ πρὸς αἵματος φύσιν.

1104 κυνόπουν E || 1105 '*δ' P ἡδ' P¹ ᾗδ' G | τε G || 1107 φωκῆς L: φωκεῖς lPEG φωκῆς L² | ματεύουσ' Pς: μα*στεύουσ' L μαστεύουσ' lE(eraso σ)G || 1108 οὐ E μὴ superscr. E¹ | τάλαιν'. ἆρα ποθ' *vindobonensis | εἰσακούσαμεν l corr. l¹ || 1109 φέρ****τες P || 1110 ἀλλ' ἅ G || 1111 στροφίος Ll || 1112—1114 *del. ASchoellius* || 1113 σμικρὰ L: μικρὰ lPEG || 1114 θονόντος G corr. G¹ | *προσήκομεν Wecklinus art. p. 52 Blaydesius p. 320* || 1115 οἵ ἐγὼ LlP οἵ ἐγὼ l¹E (eraso ε)G | *post ἐκεῖν' distinxit Neuius* | σαφές. Triclinius || 1117 ὀρεστειῶν G || 1119 ξένε lG | δός νυν Triclinius: δὸς νῦν LlPEG || 1121 καὶ τὸ γένος τὸ πᾶν ἐμοῦ G || 1122 κ'ἀποδύρωμαι L καὶ ἀποδύρωμαι l κἀποδύρομαι G || 1123 ἐστὶν G || 1124 ἐπαιτεῖ L(corr. L²)G | τόδε LEG: τάδε lPL² || 1125 *del. Iahnius* | τίς lG | *τίς ἐστιν Froehlichius, ἔφυ τις Nauckius, πέφυκεν Autenriethius progr. bipont. 1879 p. 11, omnes deleto φύσιν*

1117 ἀξιοπίστως ἄγαν Ὀρέστης σκληρός ἐστιν, οὐχ οἷον δεῖ ἄγγελον εἶναι, καὶ συναχθόμενον τοῖς ἀτυχήμασιν ἔσθ' ὅτε. || 1123 εἰκὸς αὐτοῖς ἕπεσθαί τινας. περιπαθῶς δὲ λίαν τὸ ἥτις ἐστίν.

Digitized by Google

ΗΛ. ὦ φιλτάτου μνημεῖον ἀνθρώπων ἐμοὶ
ψυχῆς Ὀρέστου λοιπόν, ὡς ἀπ' ἐλπίδων
οὐχ ὅνπερ ἐξέπεμπον εἰσεδεξάμην.
1130 νῦν μὲν γὰρ οὐδὲν ὄντα βαστάζω χεροῖν,
δόμων δέ σ', ὦ παῖ, λαμπρὸν ἐξέπεμψ' ἐγώ.
ὡς ὤφελον πάροιθεν ἐκλιπεῖν βίον,

1126 φίλτατον E corr. E^2 ut videtur || **1127** *μορφῆς τ' (μορφῆς Blaydesius) Ὀρέστου λείψαν' Morstadtius progr. schaffhus. 1864 p. 33 Blaydesius p. 320* | ὡς σ' vindobonensis (σ' in litura) *Brunckius* | ἄπ' P vindobonensis (in lit.) *ὑπ' Schaeferus melet. crit. p. 124* ἀπελπίδων E || **1128** ὅνπερ harleianus *Lascaris Froehlichius Dobraeus adv. II p. 51:* ὧνπερ LlPEG ὥσπερ vindobonensis ς *Morstadtius* | εἰσέπεμπον ut videtur L corr. L^2 | ἀπεδεξάμην G || **1129. 1130** *del. Nauckius* | οὐδέν σ' ς || **1130** λαμπρῶν E corr. E^1 || **1131** ὤφελες E^2L^2 vindobonensis ς | πάροιθε l corr. l^1

1126 λαβοῦσα τὸ τεῦχος ⟨GV: *τοῦ τεύχους* L⟩ φησίν· ὑπερφυῶς δὲ ἔχει τῇ διαθέσει λαβοῦσαν καὶ βαστάζουσαν τὰ ὀστᾶ ὀδύρεσθαι. Ὅμηρος· 'ζωὸν μέν σ' ἔλιπον ἐγὼ κλισίηθεν ἰοῦσα' ⟨*T 288*⟩. | *ANONYMVS art. rhet. I p. 457 Sp.* *κινεῖ δὲ ἔλεον καὶ τὸ τοῖς μηκέτ' οὖσι διαλέγεσθαι, ὡς Εὐριπίδης πεποίηκε λέγειν τὴν Ἑκάβην* ⟨*684*⟩ *καὶ ὁ Σοφοκλῆς τὴν Ἠλέκτραν.* | *APSINES art. rhet. p. 724 Ald.* *κινεῖ δ' ἔλεον καὶ λόγος τις γινόμενος πρὸς κτήματα τοῦ τεθνεῶτος. ... καὶ ἡ Ἠλέκτρα ἐν τῷ Ὀρέστῃ θεασαμένη τὴν ὑδρίαν, ἐν ᾗ πλαστῶς κεκομισμένα ὀστέα αὐτοῦ, διαλέγεται μὲν πρὸς αὐτήν, κινεῖ δὲ ἔλεον· φησὶ γοῦν 'ὦ φιλτάτου — λοιπόν'. ἔπειτα τούτοις συνάπτει τὸν παρ' ἐλπίδας* ⟨*ἐλπίδα Spengelius*⟩ *τόπον καλούμενον, καὶ αὐτὸν ἔλεον κινεῖν δυνάμενον* ⟨*1127*⟩ [*φησὶ γὰρ 'κοίτης* ⟨*κύτει Bakius*⟩ *μικρὸς* ⟨*σμικρὸς*⟩ *ἐν μικρῷ'* ⟨*1142*⟩] ⟨*del. Michaelis*⟩, *καὶ ἐπιτίμησιν αὐτῷ συνέπλεξεν· 'ὥσπερ* ⟨*ὡς γὰρ Michaelis*⟩ *μήποτε ὤφελε' φησὶν 'ἀλλὰ πρότερον τεθνήκειν'* ⟨*1131*⟩. *ἔπειθ' ἃ ἔδει τεθνεῶτος αὐτοῦ γεγονέναι ὡς οὐ γεγονότα διέξεισιν· 'οὐ γὰρ ἔθαψά σε' φησίν 'οὐδὲ περιέστειλα'* ⟨*1136*⟩. | *GELLIVS* 6, 5 histrio in terra Graecia fuit fama celebri, qui gestus et vocis claritudine et venustate ceteris antistabat: nomen fuisse aiunt Polum; tragoedias poetarum nobilium scite atque asseverate actitavit. is Polus unice amatum filium morte amisit. eum luctum quoniam ⟨*quom Michaelis*⟩ satis visus est eluxisse, rediit ad quaestum artis. in eo tempore Athenis Electram Sophoclis acturus gestare urnam quasi cum Oresti ossibus debebat. ita compositum fabulae argumentum est, ut veluti fratris reliquias ferens Electra comploret commisereaturque interitum eius * * * existimatur. igitur Polus, lugubri habitu Electrae indutus, ossa atque urnam e sepulcro tulit filii et quasi Oresti amplexus opplevit omnia non simulacris neque imitamentis, sed luctu atque lamentis veris et spirantibus. itaque cum agi fabula videretur, dolor actus est. | *EVSTATHIVS ad Hom. H 86 p. 666* *καὶ αὐτὸ δὲ τὸ μνημεῖον μνήμην σαφῶς δηλοῖ παρὰ Σοφοκλεῖ ἐν τῷ 'μνημεῖον ψυχῆς Ὀρέστου'.* || **1127** λοιπὸν μνημεῖον.

Digitized by Google

πρὶν ἐς ξένην σε γαῖαν ἐκπέμψαι χεροῖν
κλέψασα ταῖνδε κἀνασώσασθαι φόνου,
ὅπως θανὼν ἔκεισο τῇ τόθ' ἡμέρᾳ,
τύμβου πατρῴου κοινὸν εἰληχὼς μέρος.
νῦν δ' ἐκτὸς οἴκων κἀπὶ γῆς ἄλλης φυτὰς
κακῶς ἀπώλου, σῆς κασιγνήτης δίχα·
κοὔτ' ἐν φίλαισι χερσὶν ἡ τάλαιν' ἐγὼ
λουτροῖς ἐκόσμησ' οὔτε παμφλέκτου πυρὸς
ἀνειλόμην, ὡς εἰκός, ἄθλιον βάρος,
ἀλλ' ἐν ξέναισι χερσὶ κηδευθεὶς τάλας
σμικρὸς προσήκεις ὄγκος ἐν σμικρῷ κύτει.
οἴμοι τάλαινα τῆς ἐμῆς πάλαι τροφῆς
ἀνωφελήτου, τὴν ἐγὼ θάμ' ἀμφὶ σοὶ
πόνῳ γλυκεῖ παρέσχον. οὔτε γάρ ποτε
μητρὸς σύ γ' ἦσθα μᾶλλον ἢ κἀμοῦ φίλος,

1132 ἐκπέμψω B || **1133** κλέψασαν Bς | κἀνασώσασα B vindobonensis ς || **1135** εἰληφὼς E || **1136** κἀπὸ L corr. B || **1137** κακῶ L corr. B | κά**γνητης P corr. P¹ || **1138** *φίλαις σε Hartungus* || **1139** λουτροῖ(σ l^1 λουτροῖς σ' palinatus *Schaeferus melet. crit. p. 132* | ἐκόσμισ' E | π***ὸς L corr. B || **1140** *ἄθλιον δέμας Nauckius Autenriethius progr. bipont. 1879 p. 11* || **1141** ξέναισι PE: ξένηισι LlG || **1142** μικρὸς Suidas | ὄγκου G | μικρῷ lP Suidas Apsines? || **1144** *τὴν ἔγωγ', ἄδελφε, σοὶ Froehlichius* || **1145** *παρεῖχον Nauckius* || **1146** *'φέλος Σ? Meinekius ad Oed. Col. p. 266 θάλος Arnoldus soph. rett. p. 34 Blaydesius FGSchmidtius progr. neostrelit. 1874 p. 33 τέκος Dindorfius*

1137 οἷον τῆς μόνης σου κηδομένης. ὅλως ⟨*Papageorgius beitr. p. 83: ὅλους* G *ὁ λαὸς* V *ὅλα* L *(ὅλη Pappag.)*⟩ δὲ ἐπιτέταται τῷ πάθει διὰ τὸ παρεῖναι τὸν Ὀρέστην· ὡς καὶ Πηνελόπη παρόντα Ὀδυσσέα θρηνεῖ παρ' Ὁμήρῳ, ἐν οἷς φησί 'ἐὸν ⟨*σὸν* LG *τὸν* V⟩ ἄνδρα παρήμενον' ⟨*τ 209*⟩. | ἐνθάδε δὲ δίκαιον δηλοῦσθαι ὅτι ἀδελφὴ αὐτοῦ ἐστιν ἡ ⟨*Brunckius:* ἢ LG *αὐτοῦ — ἡ* om. V⟩ ἐν τῷ λόγῳ· ἀγνοῶν γὰρ αὐτὴν Ὀρέστης ἀπολοφυρομένην γνώσεται. || **1142** *SVIDAS ὄγκος· τὸ βάρος. Σοφοκλῆς· 'μικρὸς — κύτει' περὶ τῶν Ὀρέστου λειψάνων.* | τῇ θήκῃ. | *HESYCHIVS κύτος· σῶμα, ὄγκος, χώρημα, βάθος ⟨quam glossam e duobus scholiis κύτος· χώρημα et ὄγκος· βάρος, σῶμα conflatam suspicatur Wecklinus jahrb. f. phil. suppl. IX p. 170⟩.* || **1146** οὐ γὰρ ἦς ⟨LV: *ἦσθα* G⟩ φησί, τῆς μητρός ποτε ἢ καὶ ἐμοῦ μᾶλλον, ἵνα ἐπὶ τοῦ ἦσθα διαστείλωμεν· οὐκ ἦσθα τῆς μητρός, ἀλλὰ μᾶλλον καὶ ἐμοῦ· οἷον ἐγώ σοι μᾶλλον ἤμην μήτηρ ἤπερ ἡ Κλυταιμνήστρα· τὸ δὲ φίλος ἀντὶ τοῦ ὄφελος ⟨*ὦ φίλος Pappageorgius beitr. p. 83*⟩. ⟨*φίλος — ὄφελος SVIDAS φίλος.*⟩

Digitized by Google

οὔθ' οἱ κατ' οἶκον ἦσαν, ἀλλ' ἐγὼ τροφός,
ἐγὼ δ' ἀδελφὴ σοὶ προσηυδώμην ἀεί.
νῦν δ' ἐκλέλοιπε ταῦτ' ἐν ἡμέρᾳ μιᾷ
θανόντι σὺν σοί. πάντα γὰρ συναρπάσας
θύελλ' ὅπως βέβηκας. οἴχεται πατήρ,
τέθνηκ' ἐγώ σοι, φροῦδος αὐτὸς εἶ θανών·
γελῶσι δ' ἐχθροί, μαίνεται δ' ὑφ' ἡδονῆς
μήτηρ ἀμήτωρ, ἧς ἐμοὶ σὺ πολλάκις
φήμας λάθρᾳ προύπεμπες ὡς φανούμενος
τιμωρὸς αὐτός. ἀλλὰ ταῦθ' ὁ δυστυχὴς
δαίμων ὁ σός τε κἀμὸς ἐξαφείλετο,
ὅς σ' ὧδέ μοι προύπεμψεν ἀντὶ φιλτάτης

1147 οἱ LlP: οἳ l^1EG || **1148** ἀδελφὴ E | σοὶ PE: σοι L σὴ ElE²G | *ἄδελφέ (ἀδελφέ) σοι (σὴ Blaydesius) Schenkelius ztschr. f. oest. gymn. 1869 p. 539 Herwerdenus Mnemos. n. IX p. 270 Autenriethius* | προσηυδώμην lPEl: προσηυδόμην Ll^1G. *σοῦ προὐχηδόμην Autenriethius* || **1150** θανόντα E^2G || **1151** βέβωκας G corr. G^1 || **1152** σοι in litura 1 | *τέθνηκ' ἐγώ· σὺ Erfurdtius τέτηκ' ἐγώ σοι Musgravius τέτηκ' ἐγώ· σὺ Froehlichius Blaydesius* || **1155** λάθρα lPEG | προύπεμπες E: προὔπεμπες LlPG || **1156** αὐτοῖς E corr. E^2 || **1157** σόςε L σός τε l | κἀμ*** P corr. P^1 | ἐξαφείλατο L(ut videtur, corr. l)G || **1158** σ' om. G | προύπεμψεν E: προὔπεμψεν LlPG | φιλτάτου LE corr. LE^2

ἄλλως· οὐκ ἦς ⟨ἦσθα G⟩ τῆς μητρὸς φίλος μᾶλλον ἢ ἐμοῦ ⟨L: *κἀμοῦ* G *καὶ ἐμοῦ* V⟩, ἀντὶ τοῦ οὐ τῇ μητρὶ προσέκεισο μᾶλλον. ἄμεινον δὲ τὸ ἕτερον διὰ τὴν ἡλικίαν τοῦ Ὀρέστου, ἐφ' ᾗ τὸ φίλον εἶναι αὐτὸν καὶ διακρίνειν τινὰ τότε οὐκ ἐνεχώρει· μικρὸς γὰρ ἦν. || **1153** *APSINES art. rhet. p. 724 κινεῖ δὲ ἔλεον καὶ ἡ τῶν ἐχθρῶν ἐπ' αὐτοῖς ἐσομένη χαρὰ δηλουμένη καὶ νὴ Δία τις ἡδονή· ἡ γοῦν Ἠλέκτρα καὶ ἀπὸ τῆς περὶ τὸν Αἴγισθον καὶ Κλυταιμνήστραν χαρᾶς οὔσης κινεῖ τὸν ἔλεον· 'γελῶσι δέ' φησίν 'οἱ ἐχθροὶ καὶ μαίνεται ἡ μήτηρ ὑπὸ τῆς ἡδονῆς'.* | *EVSTATHIVS ad Hom. Z 389 p. 649 τὸ δὲ μαινομένη ἐνθουσιᾶν δηλοῖ τὴν γυναῖκα πρὸς ὁρμὴν τῷ τοῦ ἀνδρὸς πόθῳ, οὗ ἡ ἐπίτασις μανίᾳ ἔοικε, καθὰ δηλοῖ καὶ τὸ 'μαίνεται δ' ὑφ' ἡδονῆς' παρὰ Σοφοκλεῖ. IDEM ad Θ 111 p. 702 ὡς δὲ καὶ τὸ καθ' ὑπερβολὴν ἐρᾶν μανίᾳ ἔοικε καὶ ὁ πάσχων αὐτὸ μαίνεσθαι δοκεῖ, ὁμοίως δὲ καὶ ὁ κατ' ἄλλην ἄλογον καὶ ἀσύμμετρον ἔφεσιν πλεονάζων τοιούτῳ ἐνίσχεται σκώμματι, δῆλον ἐκ τῶν σοφῶν. μαίνεται γοῦν τις ὑφ' ἡδονῆς παρὰ Σοφοκλεῖ.* || **1154** *APSINES art. rhet. p. 724 κινεῖ δὲ ἔλεον καὶ ἡ ἀνάμνησις ὧν εἶπεν ἢ ἐποίησεν. ... κατὰ τοῦτον τὸν τρόπον καὶ Σοφοκλῆς τοιούτους τινὰς λόγους τῇ Ἠλέκτρᾳ περιτέθεικε· θρηνοῦσα γὰρ τὸν ἀδελφόν [ἐστι] ⟨ἅτε Michaelis⟩ τεθνεῶτα, ὡς ᾤετο, διέξεισι τὰς ἀγγελίας ἃς ἔπεμπε πρὸς αὐτὴν ὡς ἥξων αὐτὸς οὐκ εἰς μακρὰν τιμωρησόμενος τὸν Αἴγισθον.*

Digitized by Google

μορφῆς σποδόν τε καὶ σκιὰν ἀνωφελῆ.
οἴμοι μοι.
ὦ δέμας οἰκτρόν. φεῦ φεῦ.
ὦ δεινοτάτας, οἴμοι μοι,
πεμφθεὶς κελεύθους, φίλταθ', ὥς μ' ἀπώλεσας·
ἀπώλεσας δῆτ', ὦ κασίγνητον κάρα.
τοιγὰρ σὺ δέξαι μ' ἐς τὸ σὸν τόδε στέγος,
τὴν μηδὲν εἰς τὸ μηδέν, ὡς σὺν σοὶ κάτω
ναίω τὸ λοιπόν. καὶ γὰρ ἡνίκ' ἦσθ' ἄνω,
ξὺν σοὶ μετεῖχον τῶν ἴσων, καὶ νῦν ποθῶ
τοῦ σοῦ θανοῦσα μὴ ἀπολείπεσθαι τάφου·
— τοὺς γὰρ θανόντας οὐχ ὁρῶ λυπουμένους.
ΧΟ. θνητοῦ πέφυκας πατρός, Ἠλέκτρα, φρόνει,
θνητὸς δ' Ὀρέστης· ὥστε μὴ λίαν στένε.
— πᾶσιν γὰρ ἡμῖν τοῦτ' ὀφείλεται παθεῖν.
ΟΡ. φεῦ φεῦ. τί λέξω; ποῖ λόγων ἀμηχανῶν
ἔλθω; κρατεῖν γὰρ οὐκέτι γλώσσης σθένω.
ΗΛ. τί δ' ἔσχες ἄλγος; πρὸς τί τοῦτ' εἰπὼν κυρεῖς;

1159 σποδόν L || 1160 οἴ μοι μοί L οἴ μοι μοι l *οἴ μοι Hermannus* || 1162 οἴ μοι μοί Ll *οἴ μοι Hermannus* || 1163 κελεύθους Ilς: κελεύθου LlPEG | ὦ schol. G || 1165 τοὶ γὰρ L τοὶ γὰρ l | εἰς P || 1166 ἐς P || 1167 τολοιπόν P | ἦισθ' Ll | ἄνωι l || 1168 κατεῖχον L corr. E || 1169 μὴ ἀπολείπεσθαι eraso priore α L μὴ 'πολείπεσθαι PE μὴἐ'πολείπεσθαι l μὴ ἐκλείπεσθαι G *μἀπολείπεσθαι Dindorfius* || 1170 *del. Zippmannus athetes. soph. spec. p. 1* || 1171 ἠλέκτρᾳ l | *θνητοῦ γεγῶτα πατρός, Ἠλέκτρα, φρόνει Θανόντ' Ὀρέστην Nauckius* || 1173 *del. Bergkius ztschr. f. alt-wiss. 1835 p. 962. Aristoph. fragment. p. 1135* ⟨IOANNES STOBAEVS floril. *118*, 16 Ἀριστοφάνους Πολυίδου. Τὸ γὰρ φοβεῖσθαι τὸν θάνατον λῆρος πολύς· Πᾶσιν — παθεῖν.⟩ | πᾶσι E || 1174 ποίων λόγων P | ἀμηχανῶν parisinus 2794 (C) *Heathius*: ἀμηχάνων LlPEG | γλώσσης L(λ ex ν correcto)PE: γνώμης LlG || 1176 χορὸς notam praescr. G² | *ἔσχε σ' Bergkius Blaydesius*

1163 *ALEXANDER de fig.* 1, *13 τοῦτο δέ τινες ἰδίως ἀναδίπλωσιν λέγουσιν, ὅταν τὸ δεύτερον λεγόμενον ἄρχηται ἀπὸ τῆς τοῦ προηγουμένου τελευτῆς, ὡς Σοφοκλῆς· 'ὦ φίλταθ' — κάρα'. . . . δοκεῖ δὲ ποιητικώτερον εἶναι.* | ⟨*ὦ̃ ⟨ῳ̃ Pappageorgius beitr. p. 84 ὡς Dindorfius*⟩ μ' *ἀπώλεσας: τὸ ὦ̃ ἀντὶ τοῦ η, ἐν ᾗ με ἀπώλεσας.* add. G⟩ || 1171 πιθανῶς πρόσκειται τὸ ὄνομα τῆς Ἠλέκτρας, ἵνα μάθῃ Ὀρέστης· οὐ γὰρ μόνη ἦν αὐτῷ ἀδελφή. τοῖς δὲ κοινοῖς βοηθήμασι χρῆται ὁ χορὸς ἐν τῇ παρηγορίᾳ. || 1174 ἀναγκαῖον ἐμφανισθῆναι τὸν Ὀρέστην· διεφθάρη γὰρ ἂν ⟨G: om. L⟩ τὸ συνεκτικὸν τῆς ὑποθέσεως σιωπῶντος αὐτοῦ.

Digitized by Google

ΟΡ. ἦ σὸν τὸ κλεινὸν εἶδος Ἠλέκτρας τόδε;
ΗΛ. τόδ' ἔστ' ἐκεῖνο, καὶ μάλ' ἀθλίως ἔχον.
ΟΡ. οἴμοι ταλαίνης ἆρα τῆσδε συμφορᾶς.
ΗΛ. οὐ δή ποτ', ὦ ξέν', ἀμφ' ἐμοὶ στένεις τάδε;
ΟΡ. ὦ σῶμ' ἀτίμως κἀθέως ἐφθαρμένον.
ΗΛ. οὗτοι ποτ' ἄλλην ἢ 'μὲ δυσφημεῖς, ξένε.
ΟΡ. φεῦ τῆς ἀνύμφου δυσμόρου τε σῆς τροφῆς.
ΗΛ. τί δή ποτ', ὦ ξέν', ὧδ' ἐπισκοπῶν στένεις;
ΟΡ. ὡς οὐκ ἄρ' ἤδη τῶν ἐμῶν οὐδὲν κακῶν.
ΗΛ. ἐν τῷ διέγνως τοῦτο τῶν εἰρημένων;
ΟΡ. ὁρῶν σε πολλοῖς ἐμπρέπουσαν ἄλγεσιν.
ΗΛ. καὶ μὴν ὁρᾷς γε παῦρα τῶν ἐμῶν κακῶν.
ΟΡ. καὶ πῶς γένοιτ' ἂν τῶνδ' ἔτ' ἐχθίω βλέπειν;
ΗΛ. ὀθούνεκ' εἰμὶ τοῖς φονεῦσι σύντροφος.
ΟΡ. τοῖς τοῦ; πόθεν τοῦτ' ἐξεσήμηνας κακόν;
ΗΛ. τοῖς πατρός. εἶτα τοῖσδε δουλεύω βίᾳ.
ΟΡ. τίς γάρ σ' ἀνάγκη τῇδε προτρέπει βροτῶν;

1177 ἦ LPEG: εἰ G[1] ᾶ l ἆρα superscr. l[1] | σὸν τὸ LlP: τὸ σὸν E σὸν G | Ἠλέκτρας lPEΫ: Ἠλέκτρα lG || **1178**—1184 *Bergkius dittographiam statuit, ut versus* 1178. 1181. 1182 *in aliis antigraphis exceperint* 1183. 1180 (*τί δή ποτ'*), *melius in aliis* 1179. 1184 (*τί δή ποτ'*) | ἔστ' lG || **1179** ἆρα PΫ: ἄρα LlEG || **1180** οὐ Σ: τί L(.ου. superscr. Ε)lPEG | ξ**' E corr. E[2] || **1181**. 1182 *del. ASchoellius* || **1182** οὗτοι πότ' l οὔτοί ποτ' E | ἢ 'με l || **1183** *ἀνόλβου Blaydesius* | τ* E corr. E[2] || **1184** δή ΕlPG: μοί LE[2](ut videtur, in litura) Suidas | ὧδέ μ' E || **1185** ἤδη *Heathius*: ἤιδειν LlPEG | *τῶνδε σῶν Purgoldus obs. crit. p. 143* (*idem in add. retractavit*) *Blaydesius* | ἐγὼ L οὐδὲν corr. Ε. *ὡς οὐδὲν ἤδη τῶν ἐμῶν ἐγὼ κακῶν Turnerius* || **1187** *σὲ Iebbius* | ἐνπρέπουσαν Ll | ἄλγεσι P || **1188** γε om. P(add. P[2])G || **1189** τῶνδ' ἔτ' ς *Canterus*: τῶνδέ τ' LlPE τῶν δέ τ' G | *ἀλγίω Blaydesius p. 322* || **1190** δθ' οὕνεκ' Ll | μοι ut videtur P, εἰμὶ corr. P[1] || **1191** ἐξεσήμηνας PEΫ: ἐξεσήμηνες L ἐξεσήμανας l ἐξήμανας G | κακῶν G || **1193** γάρ σ' lPE(σ eraso)Ϋ: γὰρ LG | ἀνάγκη l[1] vindobonensis ς *Reiskius*: ἀνάγκη LlPEG(Σ) | τῆδε l | *προστρέπει Reiskius*

1178 τοῦτο δύναται μὲν καὶ ἡ Ἠλέκτρα λέγειν· εὐπρεπέστερον δὲ τῷ χορῷ περίκειται, ἵνα μὴ περὶ τοῦ ἑαυτῆς εἴδους εἴπῃ ⟨GV: εἶπε L⟩ τι. θαυμαστῶς δὲ τὴν μὲν Κλυταιμνήστραν ἀπὸ τοῦ λαμπροῦ σχήματος ὁ ἄγγελος ἐγνώρισεν ⟨*663*⟩, οὗτος δὲ οὐ γινώσκει τὴν Ἠλέκτραν διὰ τὸ κεκακῶσθαι τὸ σῶμα ⟨*αὐτῆς ἀπὸ τῆς θλίψεως. | καὶ ἄλλως. τί* ⟨*τι* G⟩ *δ' ἔσχες* add. G, *cf.* 1176⟩. || **1180** ἆρα οὐ περὶ ἐμοῦ τάδε; || **1184** καθορῶν. ⟨*SVIDAS ἐπισκοπῶν.*⟩ || **1186** ἐν τίνι; ἢ διὰ τί; | ποίῳ λόγῳ εἰρημένῳ τοῦτον συνῆψας τὸν λόγον; || **1193** εἰς τοῦτο.

Digitized by Google

ΗΛ. μήτηρ καλεῖται, μητρὶ δ' οὐδὲν ἐξισοῖ.
ΟΡ. τί δρῶσα; πότερα χερσὶν ἢ λύμῃ βίου;
ΗΛ. καὶ χερσὶ καὶ λύμαισι καὶ πᾶσιν κακοῖς.
ΟΡ. οὐδ' οὐπαρήξων οὐδ' ὁ κωλύσων πάρα;
ΗΛ. οὐ δῆθ'· ὃς ἦν γάρ μοι σὺ προύθηκας σποδόν.
ΟΡ. ὦ δύσποτμ' ὡς ὁρῶν σ' ἐποικτείρω πάλαι.
ΗΛ. μόνος βροτῶν νυν ἴσθ' ἐποικτείρας ποτέ.
ΟΡ. μόνος γὰρ ἥκω τοῖς ἴσοις ἀλγῶν κακοῖς.
ΗΛ. οὐ δή ποθ' ἡμῖν ξυγγενὴς ἥκεις ποθέν;
ΟΡ. ἐγὼ φράσαιμ' ἄν, εἰ τὸ τῶνδ' εὔνουν πάρα.
ΗΛ. ἀλλ' ἔστιν εὔνουν, ὥστε πρὸς πιστὰς ἐρεῖς.
ΟΡ. μέθες τόδ' ἄγγος νῶν, ὅπως τὸ πᾶν μάθῃς.
ΗΛ. μὴ δῆτα πρὸς θεῶν τοῦτό μ' ἐργάσῃ, ξένε.
ΟΡ. πείθου λέγοντι, κοὐχ ἁμαρτήσει ποτέ.
ΗΛ. μή, πρὸς γενείου, μὴ 'ξέλῃ τὰ φίλτατα.
ΟΡ. οὔ φημ' ἐάσειν. ΗΛ. ὦ τάλαιν' ἐγὼ σέθεν,
Ὀρέστα, τῆς σῆς εἰ στερήσομαι ταφῆς.
ΟΡ. εὔφημα φώνει· πρὸς δίκης γὰρ οὐ στένεις.
ΗΛ. πῶς τὸν θανόντ'· ἀδελφὸν οὐ δίκῃ στένω;
ΟΡ. οὔ σοι προσήκει τήνδε προσφωνεῖν φάτιν.
ΗΛ. οὕτως ἄτιμός εἰμι τοῦ τεθνηκότος;
ΟΡ. ἄτιμος οὐδενός σύ· τοῦτο δ' οὐχὶ σόν.
ΗΛ. εἴπερ γ' Ὀρέστου σῶμα βαστάζω τόδε.

1194 *ἐστ' ἴση Froehlichius Blaydesius* || 1196 πᾶσιν lPE²Ĕ: πᾶσι LEG || 1197 ὁ παρήξων G | οὐδ' lGς: οὔθ' lPE || 1198 δῆτ' L(corr. Ĕ)lG | γὰρ ἦν PG | προύθηκας E: προὔθηκα L προὔθηκας Ĕ(aut Ĕ)lPG || 1199 σ' in litura E aut E² || 1200 om. G, in margine add. G² restitutis iustis personarum notis | νυν Triclinius: νῦν LlPEG | ποτέ LlPEG: ἐμέ ς *Herwerdenus exerc. crit. p. 123* με σύ harleianus || 1201 τοῖς ἴσοις L *Erfurdtius*: τοῖσι σοῖς lPEGĔ || 1202 οὐ μὴ δή G ἢ δή vindobonensis | ποτ' G corr. G¹ | ὑμῖν P | συγγενὴς E | μὴ ἥκεις G || 1203 εἴ τι G || ἐστὶν LP || 1205 ἄλγος G γρ. ἄγγος G² | *νυν Monkius mus. crit. I p. 212* || 1207 πείθου LPEG: πειθοῦ l πιθοῦ ς | ἁμαρτήσῃ LlPE ἁραρτήσει G (η corr. G¹) || 1208 affert Eustathius ad Hom. A 427 p. 129 | *μ' ἐξέλῃ Elmsleius ad Oed. reg. 1522. Eur. Heracl. 977* || 1209 ὦ G || 1211 οὐ γὰρ G || 1212 θανόντ' E (όντ' in litura E²) θανότ' G corr. G² || 1213 οὐ G | *οὐ σοὶ Blaydesius p. 323* || 1216 εἴπερ τ' l | τόδε; *Morstadtius progr. schaffhus. 1864 p. 35*

1194 οὐκ ἴσα πράσσει τῷ τῆς μητρὸς ὀνόματι. ⟨*SVIDAS ἐξισοῖ.*⟩ || 1211 ἡ πρὸς ἀντὶ τῆς μετά. || 1214 ὥστε μηδὲ ⟨*Brunckius: μητὲ* L⟩ ὀνομάζειν αὐτόν. || 1215 οὐ σοὶ προσῆκον ⟨ἀλλ' ἐμόν inter 1215 et 1216 add. L⟩.

Digitized by Google

ΟΡ. ἀλλ' οὐκ Ὀρέστου, πλὴν λόγῳ γ' ἠσκημένον.
ΗΛ. ποῦ δ' ἔστ' ἐκείνου τοῦ ταλαιπώρου τάφος;
ΟΡ. οὐκ ἔστι· τοῦ γὰρ ζῶντος οὐκ ἔστιν τάφος.
ΗΛ. πῶς εἶπας, ὦ παῖ; ΟΡ. ψεῦδος οὐδὲν ὧν λέγω.
ΗΛ. ἦ ζῇ γὰρ ἀνήρ; ΟΡ. εἴπερ ἔμψυχός γ' ἐγώ.
ΗΛ. ἦ γὰρ σὺ κεῖνος; ΟΡ. τήνδε προσβλέψασά μου
σφραγῖδα πατρὸς ἔκμαθ' εἰ σαφῆ λέγω.
ΗΛ. ὦ φίλτατον φῶς. ΟΡ. φίλτατον, συμμαρτυρῶ.
ΗΛ. ὦ φθέγμ' ἀφίκου; ΟΡ. μηκέτ' ἄλλοθεν πύθῃ.
ΗΛ. ἔχω σε χερσίν; ΟΡ. ὡς τὰ λοίπ' ἔχοις ἀεί.
ΗΛ. ὦ φίλταται γυναῖκες, ὦ πολίτιδες,
ὁρᾶτ' Ὀρέστην τόνδε, μηχαναῖσι μὲν
θανόντα, νῦν δὲ μηχαναῖς σεσωσμένον.
ΧΟ. ὁρῶμεν, ὦ παῖ, κἀπὶ συμφοραῖσί μοι
γεγηθὸς ἕρπει δάκρυον ὀμμάτων ἄπο.

ΗΛ. Ἰώ γοναί, (*στροφή*)
γοναὶ σωμάτων ἐμοὶ φιλτάτων,

1217 οὐ* L corr. E | γ' om. l σ' E || **1219** ἔστιν PG: ἔστι LlE || **1220** *ὦ τᾶν Nauckius* | ψεῦδος δ' P || **1221** ἠλ. corr. ex ορ. E | ἦ G | ζῃ lG | *ἀνήρ (ὠνήρ) Brunckius*: ἀνὴρ LPEG γ' ἀνήρ l | γ' om. G || **1222** προσβλέψασά LPE: προσβλέψουσά l προβλέψασά G *προσβλέπουσα Meinekius ad Oed. Col. p. 268* | *μοι Morstadtius p. 36* | 1222. 1223 *ΗΛ. ἦ γὰρ σὺ κεῖνος; ΟΡ. ἔκμαθ' εἰ σαφῆ λέγω. ΗΛ. Σφραγῖδα πατρὸς ΟΡ. τήνδε προσβλέπουσ' (olim προσβλέψασ') ἄθρει Nauckius (mél. gréco-rom. II p. 707)* || **1223** *σφραγῖδα πατρὸς Electrae tribuit Morstadtius* | σφραγῖδα E || **1224** ξυμμαρτυρῶ G || **1225** *ὦ 'δελφ' Froehlichius Blaydesius (ὠδ.)* | πύθηι (π in litura φ vel ψ litterae) L || **1226** χερσίν PE: χεροῖν LlG γρ. καὶ χερσί L^2 *χειροῖν Neuius* | ὡϛα L ὡς τα corr. L^2 | ἔχοις L *Reiskius*: ἄχοις P: ἔχεις $lP^1EG L^2$ ἔχῃς ϛ || **1228** ὁρᾶιτ' L || **1229** om. G add. G^2 | *δ' οὐ μηχαναῖς Meinekius δὲ μοὐμφανῶς Bergkius* | *σεσωμένον Wecklinus* || **1230** ὁ ρῶ μεν L ὁρῶ μὲν G vindobonensis ϛ | κἀπὶ συμφορᾷ Thomas Mag. p. 341 R. || **1231** afferunt schol. Eur. Or. 61. Nicephorus schol. ad Synes. p. 385 || **1232** ἰὼ — φιλτάτων continuo versu L | γοναί om. L(add. L^2)G γοναὶ superscripto η l | *ἰὼ γοναί, Ἰὼ σωμάτων Nauckius ἰὼ ἰώ, Γοναὶ σωμ. Blaydesius p. 325*

1217 κατεσκευασμένον· ἀσκήματα γὰρ τὰ κατασκευάσματα. ⟨*SVIDAS ἠσκημένον*⟩ || **1223** τὸν δακτύλιον. || **1224** *PROPERTIVS 3, 14, 5 nec sic ⟨gavisa est⟩ Electra, salvum cum adspexit Oresten, Cuius falsa tenens fleverat ossa soror.* || **1225** λείπει φίλτατον. || **1230** *EVSTATHIVS ad Hom. Z 367 p. 647 καὶ ἡ συμφορὰ δὲ οὐ μόνον ἀποτρόπαιος ἀλλὰ καὶ ἀγαθή, ὡς δηλοῖ σὺν ἄλλοις καὶ ὁ εἰπὼν ἐπ' ἀγαθῷ τὸ 'ἐπὶ συμφοραῖς γεγηθὸς — ἄπο'. ⟨cf. IDEM ad Π 786 p. 1086.⟩* || **1233** ἀντὶ ἑνικοῦ, γονὴ σώματος ἐμοὶ φιλτάτου, τοῦ Ἀγαμέμνονος.

Digitized by Google

ἐμόλετ' ἀρτίως,
ἐφηύρετ', ἦλθετ', εἶδεθ' οὓς ἐχρῄζετε.
ΟΡ. πάρεσμεν· ἀλλὰ σίγ' ἔχουσα πρόσμενε.
ΗΛ. τί δ' ἔστι;
ΟΡ. σιγᾶν ἄμεινον, μή τις ἔνδοθεν κλύῃ.
ΗΛ. [ἀλλ'] οὐ τὰν Ἄρτεμιν τὰν αἰὲν ἀδμήταν,
τόδε μὲν οὔ ποτ' ἀξιώσω τρέσαι,
περισσὸν ἄχθος ἔνδον
γυναικῶν ὂν αἰεί.
ΟΡ. ὅρα γε μὲν δὴ κἀν γυναιξὶν ὡς Ἄρης
ἔνεστιν· εὖ δ' ἔξοισθα πειραθεῖσά που.
ΗΛ. ὀτοτοτοτοῖ τοτοῖ,

1235 *ἐφηύρετ' Dindorfius*: ἐφεύρετ' LlPEG | ἦλθετ' εἶδεσθ' l *εἶδεθ', εἶλεθ' Heimsoethius ind. schol. bonn. 1869/70 p. V* || **1236** σίγ' lG || **1237** ἐστὶ L: ἐστι lE ἔστιν P ἐστὶν Gl² || **1239** *οὐ τὰν Seidlerus de vers. dochm. p. 100*: ἀλλ' οὐ (οὖ P οὕ G) τὰν (τ' ἂν G) LPEG ἀλλ' οὐ μὰ τὰν lE² *ἀλλ' οὐκ Blaydesius p. 325 Metzgerus blätter f. bayr. gymn. XIII p. 451 Bellermannus μὰ τὰν Hartungus* | τὴν G | *τὰν αἰὲν ἀδαμάταν Neuius (ἀδάματον Wolffius) τὰν ἀεὶ ἀδμήταν Arndtius progr. neobrandenb. 1844 p. 4 Hartungus Blaydesius (ἀδαμάταν Steinhartus progr. portens. saecul. 1843 p. 7) τὰν ἀδμῆτ' ἀεὶ Blaydesius Wecklinus* | ἀλλ' οὐ μὰ τὴν δέσποιναν Ἄρτεμιν θεάν vaticanus 1332 *ἀλλ' οὐ μὰ τάν γ' (τὴν Hermannus apud Hauptium ind. schol. berol. 1865/6 p. 6. opusc. II p. 300 τὰν Graebnerus progr. burg. 1870 p. XVI Blaydesius) ἄδμητον αἰὲν Ἄρτεμιν Froehlichius* || **1242** priori versui continuat L | αἰεί Ll: ἀεὶ PEG || **1243** *μέν τοι Blomfieldus mus. crit. I p. 213 Hermannus* | κἂν P καὶ G || **1244** del. Triclinius | ἔν ἔστιν G ἔν ἐστὶν G¹ | δ' om. G | πειρασθεῖσά G || **1245** *ὀτοτοτοτοῖ τοτοῖ Hermannus*: ὀτοττοῖ L ὀττοτοῖ PE ὀττοτοί lG *ὀττοτοῖ ὀττοτοῖ Bergkius*

1235 ἀντὶ τοῦ ἐμέ. || **1236** ἀντὶ τοῦ σίγα ⟨GV: *σῖγα* L⟩ ἕως ἂν κατὰ νοῦν ἀποβῇ τὸ πᾶν. | παράκειται ἑκάστῳ τὸ οἰκεῖον· ἡ μὲν γὰρ γυνή τε οὖσα καὶ παρὰ ⟨*Lascaris*: om. LGV⟩ προσδοκίαν ⟨*προσδοκωσι* G, *i. e. ἀπροσδοκήτως interprete Pappageorgio beitr. p. 84*⟩ εὐτυχοῦσα θρασυτέρα ἐστίν· ὁ δὲ ἀσφαλὴς διὰ τὸ νῦν πρῶτον ἐπιχειρεῖν τοιούτῳ κινδύνῳ. || **1239** ἀλλ' οὐ τὰν Ἄρτεμιν: ἡ ἀπόστασις πρὸς Κλυταιμνήστραν. ὅρα δὲ εἰ οἰκεῖα ταῦτα τῇ Ἠλέκτρᾳ παρόντος Ὀρέστου, ὁπότε καὶ μόνη οὖσα τοσοῦτον ἐθρασύνετο. || **1243** ὅρα γε μὲν δή: ἐπὶ τὴν Κλυταιμνήστραν τείνων φησὶν ὅτι τὸν Ἀγαμέμνονα ἀνεῖλεν. || **1245** ὀτοττοῖ: ἐπείπερ ὑπέμνησεν αὐτὴν τῆς τοῦ πατρὸς ἀναιρέσεως διὰ τῶν προειρημένων δύο στίχων, φησὶν ὅτι ἐνέβαλές μοι κακὸν ἀνέφελον, καλυφθῆναι μὴ δυνάμενον, ἀσκίαστον, ὡς ἔφην ⟨*ὡς εἰ ἔφη Lascaris ὡς εἰπεῖν Michaelis*⟩, διάδηλον κακόν ⟨*ἀσκίαστον — κακόν* om. G⟩.

Digitized by Google

ἀνέφελον ἐνέβαλες,
οὔ ποτε καταλύσιμον
οὐδέ ποτε λησόμενον,
ἀμέτερον
οἷον ἔφυ κακόν.

ΟΡ. ἔξοιδα καὶ ταῦτ'· ἀλλ' ὅταν παρουσία
φράζῃ, τότ' ἔργων τῶνδε μεμνῆσθαι χρεών.

ΗΛ. Ὁ πᾶς ἐμοί, (ἀντιστρ.)
ὁ πᾶς ἂν πρέποι παρὼν ἐννέπειν
τάδε δίκᾳ χρόνος.
μόλις γὰρ ἔσχον νῦν ἐλεύθερον στόμα.

ΟΡ. ξύμφημι κἀγώ. τοιγαροῦν σώζου τόδε.

ΗΛ. τί δρῶσα;

ΟΡ. οὗ μή 'στι καιρὸς μή μακρὰν βούλου λέγειν.

ΗΛ. τίς οὖν ἀξίαν γε σοῦ πεφηνότος

1246 ἐνέβαλες Σ (*Hartungus*): ἐπέβαλες Ll¹PG ἐνέφαλες l ἐπέβαλλες E ὑπέβαλες vaticanus 40 *Blaydesius* || **1247** κἀπιλύσιμον G || **1248** οὐ δή P | τλησόμενον G *λασόμενον Blaydesius p. 325* || **1251** *παῖ, ταῦτ' Meinekius fr. com. gr. IV p. 324 καὐτός Hartungus Bergkius* | παρρησία augustanus C et glossa cod. ienensis παρρησίαν ienensis *παρρησία (παρουσία Musgravius) Φράζειν Reiskius παρρησία Παρῇ Blaydesius Autenriethius progr. bipont. 1879 p. 12 (Προσῇ Niesius Herm. XII p. 398)* || **1253** *ἅπας ἐμοί (vel ἔμοιγ') Ἅπας Blaydesius* || **1254** πρέπει lG οι superscr. l¹G¹ | ἐνέπειν E || **1255** τὰ δὲ G | δίκᾳ χρόνος Σ Triclinius: δικαι ἀχρόνος L γρ. τάδε δίκα Ll δίκαια χρόνος lPEG || **1256** ἔχων L corr. Ll ἐγὼ G ἔχω G¹ || **1257** σώιζου L: σώζου lPEG || **1259** μὴ 'στὶ E | μακρὰν deleto ν E || **1260** τί P | οὖν ἂν in litura vindobonensis | ἀξίαν L(ἂν add. Ll)G *Seidlerus (Steinhartus Hartungus Bellermannus, cf. ad v.* 1239*)*: ἂν ἀξίαν lPE *ἀξίων Wolffius* τίς *ἂν ἀναξίαν Blaydesius τίς οὖν ἀνταξίαν (ἀντ' ἀξίων Wolffius) Arndtius* | σοῦ γε *Seidlerus (Steinhartus Arndtius Blaydesius Wecklinus)*

1246 ὑπὸ μηδεμιᾶς νεφέλης κρυβῆναι δυνάμενον. ⟨*SVIDAS ἀνέφελον.*⟩ || **1247** οὐ καταλυόμενον. ὁ δὲ νοῦς· ⟨*δῆλόν ἐστιν μὴ καταλυόμενον μηδὲ* add. G⟩ λήθης τυχεῖν μὴ ⟨om. GV⟩ δυνάμενον. ⟨*SVIDAS ἀνέφελον.*⟩ || **1251** ἀλλ' ὅταν παρουσία: ὅταν ἐπιτρέπῃ ὁ καιρὸς καὶ καλῇ· ἢ ὁπόταν ἡ παρουσία τούτων ᾖ καὶ ὁ καιρὸς ἐπιτήδειος. τὸ γὰρ διεξιέναι τὰ κατὰ τὸν Ἀγαμέμνονα δι' ὄχλου ἦν τοῖς θεαταῖς ἐπισταμένοις τὸ πᾶν καὶ περιμένουσιν ἰδεῖν τὰ ἐξ Ὀρέστου γινόμενα ⟨GV: *γενόμενα* L⟩. || **1254** ὁ πᾶς χρόνος πρέπει ⟨G: *πρέποι* L⟩ τῇ δίκῃ λέγειν με ταῦτα. || **1257** οἷον ⟨*Michaelis: ποῖον;* L, om. G⟩ τὸ ἐλευθεροστομεῖν. τοιγαροῦν ἀντέχου τῆς ἐλευθεροστομίας. || **1259** ἀντὶ τοῦ μὴ μακρῶς. || **1260** ⟨*τίς οὖν ἀξίαν γε σοῦ*: add. G⟩ τίς ἄν, φησί, σοῦ φανέντος δικαίως ἔλοιτο ἀντὶ λόγων σιωπήν; ⟨*ἢ τίς* ⟨*Iahnius:* ἧτις G⟩

Digitized by Google

μεταβάλοιτ' ἂν ὧδε σιγὰν λόγων;
ἐπεί σε νῦν ἀφράστως
ἀέλπτως τ' ἐσεῖδον.

ΟΡ. τότ' εἶδες, ὅτε θεοί μ' ἐπώτρυναν μολεῖν

– ∪ ∪ – ∪ ∪ – ∪ ∪ –

ΗΛ. ἔφρασας ὑπερτέραν
τᾶς πάρος ἔτι χάριτος,
εἴ σε θεὸς ἐπόρισεν
ἀμέτερα πρὸς μέλαθρα·
δαιμόνιον
αὐτὸ τίθημ' ἐγώ.

ΟΡ. τὰ μέν σ' ὀκνῶ χαίρουσαν εἰργάθειν, τὰ δὲ
δέδοικα λίαν ἡδονῇ νικωμένην.

ΗΛ. Ἰὼ χρόνῳ μακρῷ φιλτάταν ὁδὸν (ἐπῳδός)
ἐπαξιώσας ὧδέ μοι φανῆναι,
μή τί με, πολύπονον ὧδ' ἰδὼν

ΟΡ. τί μὴ ποήσω; ΗΛ. μή μ' ἀποστερήσῃς
τῶν σῶν προσώπων ἡδονὰν μεθέσθαι.

1261 μεταβάλλοιτ' GE | σιγᾶν EGG² σιγὴν E¹ σιγὰν G¹ || **1262** σ* E corr. E² || **1263** τ' om. P || **1264** *ἐπώτρυναν Reiskius Brunckius*: ὤτρυναν LlPEG | *post* 1264 *trimetrum deesse viderunt Heathius Brunckius; nisi potius inter θεοὶ et μ' ὤτρυναν duo hemistichia excidisse putas* || **1266** τᾶς E (ας add. E²) τῆς G | χάριτος l χάριτα l¹ *χάριτος· Blaydesius* || **1267** εἴτε θεὸς E | *ἐπόρισεν Dindorfius Froehlichius philol. XX p. 174* ⟨*Hesychius ἐπόρησεν* ⟨*ἐπόρισεν Dindorfius*⟩· *διεπέρασεν*⟩: ἐπόρσεν B corr. ex ἐπῶρσεν LlPEG² ἐπῶσεν G *ἐβίβασεν Hermannus ἐπέλασεν vel ἐκόμισεν Blaydesius* || **1268** ἀμ***α L corr. B ἀμετέρα E | μέλεθρα l || **1269** inter δαιμόνιον et αὐτὸ rasura in E || **1271** *εἰργαθεῖν Elmsleius ad Eur. Med. 186* || **1273** μακρῷ γε Triclinius | *ὁδὸν sequenti versui tribuit Dindorfius* || **1275** τι lG | πολύπονον ienensis *(Hermannus)*: πολύστονον LlPEG | ὧδ' ἰδὼν EG: τῶιδ' ἰδὼν eraso τ L τῷδ' ἰδὼν l ᾧδ' ἰδὼν l¹ ὧδ' ἰδὼν P γρ. ὧδῑδὼν (ι ex ει facto) B || **1276** ποιήσω LlPEG | ΗΛ. — ἀποστερήσῃς separato versu L || **1277** ante τῶν rasura in E | ἡδονὴν E ἡδονῇ Σ? *ἀδονᾶν Porsonus ad Eur. Med. 734*

τοῦ καιροῦ καλοῦντος καὶ προτρέποντος λέγειν τὴν σιωπὴν προκρίνας τὰ εὔλογα ἀφανίσῃ; ⟨τίς ἂν — ἀφανίσειε?⟩ add. G⟩ || **1265** λείπει τὸ χάριν. || **1266** τῆς σῆς παρουσίας. || **1276** μὴ ἀποστερήσῃς με, φησί, τοῦ μεθέσθαι ⟨*σοι* add. G. *σου?*⟩ τῶν ⟨*σῶν add. Iahnius Blaydesius*⟩ προσώπων καὶ ἀπαλλαγῆναι μετὰ ἡδονῆς, ὅπερ μοι παρέσται ἐπιπλέον μετεχούσῃ σου καὶ ἀπολαυούσῃ· οὕτω γὰρ ἀπαλλαγήσομαι μετὰ ἡδονῆς, ἐὰν δὲ ἄδη ἀποστερήσῃς σαυτοῦ, μετὰ λύπης ἀπαλλαγήσομαι.

Digitized by Google

ΟΡ. ἦ κάρτα κἂν ἄλλοισι θυμοίμην ἰδών.
ΗΛ. ξυναινεῖς;
ΟΡ. τί μὴν οὔ;
ΗΛ. ὦ φίλ', ὅτ' ἔκλυον ἂν
ἐγὼ οὐδ' ἂν ἤλπισ' αὐδάν,
ἔσχον ὀργὰν ἄναυδον
οὐδὲ σὺν βοᾷ [κλύουσα], τάλαινα·
νῦν δ' ἔχω σε, προυφάνης δὲ
φιλτάταν ἔχων πρόσοψιν,
ἃς ἐγὼ οὐδ' ἂν ἐν κακοῖς λαθοίμαν.

ΟΡ. Τὰ μὲν περισσεύοντα τῶν λόγων ἄφες,
καὶ μήτε μήτηρ ὡς κακὴ δίδασκέ με,
μήθ' ὡς πατρῴαν κτῆσιν Αἴγισθος δόμων
ἀντλεῖ, τὰ δ' ἐκχεῖ, τὰ δὲ διασπείρει μάτην·

1278 κἂν PE(eraso ᾽): κ'ἀν L κ'ἀ'ν I κἀν l. κάρτ' ἂν G | ἄλλοις l | θυ***μην P corr. P¹ θυμοίην G corr. G² || 1280 separato versu L | *μὴν Seidlerus de vers. dochm. p. 136 Hermannus*: μὴ LlPEG | ο* P corr. P¹ | *τί μήν; vel τί μήν, παῖ; Blaydesius* || 1281 *φίλ' ὅτ' Wunderus Heimsoethius ind. schol. bonn. 1868 p. VIII*: φίλαι LlPEG *φίλος, ὅτ' Blaydesius φίλ', ἀνίκ' Blaydesius (ἡνίκ' Wecklinus) φίλ', οἷαν Σ? Schoenius n. rhein. mus. VI p. 304 φίλαι, οἷαν Σ Wolffius (de schol. laur. p. 36)* | ἂν P¹EΣ?: ἄν LlPG || 1282 ἂν LP: ἄ'ν l ᾽ἂν E ἂν G || 1283 *ἃς (vel ἄν) ἔσχον Hermannus (Schoenius), nisi potius plura exciderint ⟨οὐδ' ἄν⟩ ἔ. Σ? Arndtius progr. neobrandenb. 1854 p. 15 ⟨πρὶν (vel τότε) μὲν γὰρ⟩ ἔ. Blaydesius | οὔτ' ἄναυδον Σ? Wolffius* || 1284 *κλύουσα del. Neuius* || 1285 προὐφάνης LlPEG || 1287 ἐγὼ* ὀυδ eraso ut videtur signo interpunctionis L ἔγω οὐδ' G corr. G¹ | λαθοίμαν L: λαθοίμην P λάθοιμ᾽ἂν l λάθοιμ' ἄν EG || 1288—1299 affert Suidas (περισσά) | ἀντὶ τοῦ περισσεύοντα θεραπεύοντα superscr. G² | μέθες G || 1289—1292 *del. Arndtius progr. neobrandenb. 1854 p. 16 Ahrensius progr. coburg. 1859 p. 8* | τεδασκέ E corr. E¹ || 1291 τά δ' PE

1278 τοῖς μὴ χαίρουσι τῇ ἐμῇ παρουσίᾳ. || 1281 ὦ φίλαι, ἔκλυον ἂν ἐγώ: ὦ φίλαι, οἷαν ἤκουσα φήμην περὶ τοῦ ἀδελφοῦ ἀπροσδόκητον, ἐφ' ᾗ οὔτε σιωπῆσαι ἂν ⟨om. V⟩ ἠδυνάμην οὔτε ἀκούσασα ⟨*μὴ add. Hartungus*⟩ βοῆσαι· καὶ γὰρ ἡ ἡδονὴ προετρέπετο αὐτὴν βοῆσαι καὶ ὁ φόβος ὁ περὶ τὸν Αἴγισθον καὶ τὴν μητέρα σιωπῆσαι· ὅμως δὲ ἔχω σε φιλτάτην ἔχοντα πρόσοψιν. | ὁ νοῦς· ἔκλυον αὐδὴν ἣν οὐδέποτε ἤλπισα ⟨*ἀκοῦσαι* add. G⟩ καὶ ἔσχον τρόπον ἄναυδον [τῷ ⟨L G: *τὸ* V⟩ μὴ δύνασθαι ἀκούειν] ⟨*del. Iahnius*⟩, οὐδὲ βοῶντός τινος ἀκούειν δυναμένη, οὕτως ἐξέστην ἐμαυτῆς. λέγει δὲ περὶ τῆς ἀπωλείας τοῦ Ὀρέστου ὅτε ἤκουσεν. || 1291 ἐμφαντικὸν τὸ συνεχὲς τῆς ταυτολογίας· ἤρκει γὰρ κἂν ἓν τῶν λελεγμένων.

Digitized by Google

χρόνου γὰρ ἄν σοι καιρὸν ἐξείργοι λόγος.
ἃ δ' ἁρμόσει μοι τῷ παρόντι νῦν χρόνῳ
σήμαιν', ὅπου φανέντες ἢ κεκρυμμένοι
γελῶντας ἐχθροὺς παύσομεν τῇ νῦν ὁδῷ,
οὕτω δ', ὅπως μήτηρ σε μὴ 'πιγνώσεται
φαιδρῷ προσώπῳ νῷν ἐπελθόντοιν δόμους·
ἀλλ' ὡς ἐπ' ἄτῃ τῇ μάτην λελεγμένῃ
στέναζ'· ὅταν γὰρ εὐτυχήσωμεν, τότε
χαίρειν παρέσται καὶ γελᾶν ἐλευθέρως.
ΗΛ. ἀλλ', ὦ κασίγνητ', ὧδ' ὅπως καὶ σοὶ φίλον
καὶ τοὐμὸν ἔσται τῇδ'· ἐπεὶ τὰς ἡδονὰς
πρὸς σοῦ λαβοῦσα κοὐκ ἐμὰς ἐκτησάμην.
κοὐδ' ἄν σε λυπήσασα δεξαίμην βραχὺ
αὐτὴ μέγ' εὑρεῖν κέρδος· οὐ γὰρ ἂν καλῶς
ὑπηρετοίην τῷ παρόντι δαίμονι.
ἀλλ' οἶσθα μὲν τἀνθένδε, πῶς γὰρ οὔ; κλύων
ὀθούνεκ' Αἴγισθος μὲν οὐ κατὰ στέγας,
μήτηρ δ' ἐν οἴκοις· ἦν σὺ μὴ δείσῃς ποθ' ὡς
γέλωτι τοὐμὸν φαιδρὸν ὄψεται κάρα.
μῖσός τε γὰρ παλαιὸν ἐντέτηκέ μοι,
κἀπεί σ' ἐσεῖδον, οὔ ποτ' ἐκλήξω χαρᾷ

1292 ἔργου $\Sigma^{?}$ *Reiskius Brunckius Froehlichius* πόνου $\Sigma^{?}$ *Dindorfius* | ἐξαίροι Suidae (χρόνου πόδα) codices nonnulli, ubi Kusterus ἐξαιροῖ ἐξαιροοῖ *Hartungus Blaydesius* || 1296 οὕτω Triclinius: οὕτως LlPEG || 1297 ἐπελθόντοιν ElPE: ἐπελθόντων LG *ἐσελθόντοιν Nauckius* || 1298 *π' P corr. P^{1} | *μὴ μάτην Reiskius Blaydesius* | λελεγμένῃ lPEE: δεδεγμένῃ L λεγομένῃ G || 1301 ΗΛ. om. G | κασίγνητ' G || 1303 *ἐμοῦ γ' Blaydesius* || 1304 κ'οὐδ' ἄν Ll κοὐδέν G | *ἄν σὲ Michaelis* | λυπήσασι L corr. E | δεξαίμην palatinus *Lascaris (Heathius)*: λεξαίμην L βουλοίμαν l βουλοίμην PE γρ. βουλοίμην βραχύ E βουλόμην G || 1305 ἂν om. G || 1306 *ὑπηρετοίην Musgravius Elmsleius ad Eur. Heracl. 1017. Soph. Oed. Col. 491*: ὑπηρετοίμην LlPEG || 1308 ὅθ' οὕνεκ' Ll || 1309 πόθ' lG || 1310 φαιδρὸν τοὐμὸν lPE || 1311 τε om. L τὲ lE || 1312 σ' ἐσεῖδον P^{1} in litura | ἐκ*λήξω L | *χαρᾷ Schaeferus melet. crit. p. 113*: χαρᾶς LlPEG

1292 ἀφαιρεῖται γάρ, φησίν, τὴν εὐκαιρίαν τῶν μελλόντων πραχθῆναι τῶν λόγων ἡ ἀδολεσχία. ⟨*SVIDAS περισσά. χρόνου πόδα.*⟩ || 1307 εἰκὸς γὰρ καὶ ἔξωθεν ταῦτα πεπύσθαι τὸν Ὀρέστην. || 1310 *EVSTATHIVS ad Hom. Λ 141 p. 855 τῷ τοῦ ὅλου ὀνόματι ὀνομάζων τὸ μέρος· ᾧ τρόπῳ καὶ βοῦς τὸ δέρμα, ἡ βύρσα δηλαδή, καὶ παρὰ Σοφοκλεῖ γέλωτι φαιδρὸν κάρα ἤτοι πρόσωπον.* || 1311 πρὸς τὴν μητέρα δηλονότι.

Digitized by Google

δακρυρροοῦσα. πῶς γὰρ ἂν λήξαιμ' ἐγώ,
ἥτις μιᾷ σε τῇδ' ὁδῷ θανόντα τε
καὶ ζῶντ' ἐσεῖδον; εἴργασαι δέ μ' ἄσκοπα·
ὥστ' εἰ πατήρ μοι ζῶν ἵκοιτο, μηκέτ' ἂν
τέρας νομίζειν αὐτό, πιστεύειν δ' ὁρᾶν.
ὅτ' οὖν τοιαύτην ἡμὶν ἐξήκεις ὁδόν,
ἄρχ' αὐτὸς ὡς σοι θυμός. ὡς ἐγὼ μόνη
οὐκ ἂν δυοῖν ἥμαρτον· ἢ γὰρ ἂν καλῶς
ἔσωσ' ἐμαυτήν, ἢ καλῶς ἀπωλόμην.

ΟΡ. σιγᾶν ἐπήνεσ'· ὡς ἐπ' ἐξόδῳ κλύω
τῶν ἔνδοθεν χωροῦντος. ΗΛ. εἴσιτ', ὦ ξένοι,
ἄλλως τε καὶ φέροντες οἵ' ἂν οὔτε τις
δόμων ἀπώσαιτ' οὔτ' ἂν ἡσθείη λαβών.

ΠΑΙΔΑΓΩΓΟΣ

Ὦ πλεῖστα μῶροι καὶ φρενῶν τητώμενοι,
πότερα παρ' οὐδὲν τοῦ βίου κήδεσθ' ἔτι,
ἢ νοῦς ἔνεστιν οὔτις ὑμὶν ἐγγενής,
ὅτ' οὐ παρ' αὐτοῖς ἀλλ' ἐν αὐτοῖσιν κακοῖς

1313 ἂν om. G | ἐγ•ο• L corr. B² || 1314 τῇ l τῇθ' G || 1315 εἴργασω L corr. E || 1318 ἡμὶν PE: ἦμιν L ἦμὶν B² ἡμῖν lG | ἐξίκοις G || 1319 ὡς σοὶ l ὡς σοι G || 1321 ἢ E corr. E² || 1322. 1323 choro dant Σ *Froehlichius Hermannus Iebbius* | ὥς ἐπεξόδῳ G | *τινὸς Froehlichius Heimsoethius ind. schol. bonn. 1866/7 p. V* || 1323 χωρούντων G | εἰσέλθετε G in marg. || 1324 οἵ' ἂν PEB²: οἷαν L οἵαν ElG || 1325 ἀπώσετ' LlG corr. l¹B² | οὐδ' l οὔτ' G | ηἰσθείη L ηἰσθείη B² ἡισθείηι l || 1326 affert Eustathius ad Hom. β 319 p. 1447. ξ 29 p. 1749 || 1328 *ὑμὶν Wolffius*: ὑμῖν LlPE¹G ἡμῖν E | ἐγγενὴς PEΣ: ἐκγενὴς Ll¹ ἐκγενετὴς l εὐγενὴς G γρ. ἐκγενε superscr. ὴς G² || 1329 *πρὸς αὐτοῖς Fritzschius progr. rostoch. Roepero dic. 1876 p. 4 παρ' αὐτοῖς Nauckius (deletis ἀλλ' — μεγίστοις) ASeyffertus progr. brandenb. 1868 p. 10* | αὐτοῖσι lE αὐτοῖς G

1322 τινὲς τὸν χορόν φασι λέγειν ταῦτα. ⟨*haec ad v. 1326 adscripta esse in* G, *additis τοῦ παιδαγωγοῦ δὲ εἰσί, testatur Dindorfius; Hinckius et hoc et praecedens scholion in* G *deesse indicat.*⟩ | τοῦ παιδαγωγοῦ μέλλοντος ἐξιέναι, ὁ Ὀρέστης αἰσθόμενος τοῦ ψόφου, ἀγνοῶν κελεύει αὐτὴν σιγᾶν· διὸ καὶ Ἠλέκτρα ὡς ξένοις διαλέγεται. || 1324 τοιαύτην ἀγγελίαν φέροντες, ἣν οὐκ ἄν τις ἀπώσαιτο λαβεῖν ⟨om. v⟩ [τὰ ὀστᾶ. *glossa non suo loco inserta.*] οὐδὲ ἡδέως λάβοι, ὅτι κακή ἐστιν. || 1326 ἐπιτιμᾷ αὐτοῖς, ὅτι φανεροὶ τοῖς ἐχθροῖς γίνονται. || 1328 ἐγγεγενημένος. ἢ ἄξιος τοῦ γένους. || 1329 ⟨*τὸ παρ' αὐτοῖς πλησιότητά τινα δηλοῖ, τὸ δὲ ἐν αὐτοῖς ἕνωσιν ἀκριβῆ.* add. v⟩

Digitized by Google

τοῖσιν μεγίστοις ὄντες οὐ γιγνώσκετε;
ἀλλ' εἰ σταθμοῖσι τοῖσδε μὴ 'κύρουν ἐγὼ
πάλαι φυλάσσων, ἦν ἂν ὑμὶν ἐν δόμοις
τὰ δρώμεν' ὑμῶν πρόσθεν ἢ τὰ σώματα·
νῦν δ' εὐλάβειαν τῶνδε προυθέμην ἐγώ.
καὶ νῦν ἀπαλλαχθέντε τῶν μακρῶν λόγων
καὶ τῆς ἀπλήστου τῆσδε σὺν χαρᾷ βοῆς
εἴσω παρέλθεθ', ὡς τὸ μὲν μέλλειν κακὸν
ἐν τοῖς τοιούτοις ἔστ', ἀπηλλάχθαι δ' ἀκμή.
ΟΡ. πῶς οὖν ἔχει τἀντεῦθεν εἰσιόντι μοι;
ΠΑΙ. καλῶς· ὑπάρχει γάρ σε μὴ γνῶναί τινα.
ΟΡ. ἤγγειλας, ὡς ἔοικεν, ὡς τεθνηκότα.
ΠΑΙ. εἷς τῶν ἐν Ἅιδου μάνθαν' ἐνθάδ' ὢν ἀνήρ.
ΟΡ. χαίρουσιν ἐν τούτοισιν; ἢ τίνες λόγοι;
ΠΑΙ. τελουμένων εἴποιμ' ἄν· ὡς δὲ νῦν ἔχει,
καλῶς τὰ κείνων πάντα, καὶ τὰ μὴ καλῶς.
ΗΛ. τίς οὗτός ἐστ', ἀδελφέ; πρὸς θεῶν φράσον.
ΟΡ. οὐχὶ ξυνίης; ΗΛ. οὐδέ γ' ἐς θυμὸν φέρω.

1330 τοῖσι E τοῖς G | γινώσκετε LlPEG || 1331 σταθμοῖσιν L *σταθμοῖς ἐν Blaydesius* | κύρουν lEG || 1332 *ὑμὶν Wolffius*: ὑμῖν LP¹EG ἡμῖν l ἡμῖ* P || 1333 *δρῶμεν' οἶμαι Nauckius* || 1334 *del. Ahrensius progr. coburg. 1859 p. 12 Morstadtius progr. schaffhus. 1864 p. 38* | προυθέμην G: προὐθέμην LlPE || 1335 ἀπαλλαχθέντες G || 1336 ἀπλείστου LP *ἀπαύστου Meinekius ad Oed. Col. p. 269* | συγχαρᾶι L corr. E | *σὺν βοῇ χαρᾶς Purgoldus obs. crit. p. 144 Blaydesius* || 1337 παρέλθεθ' E παρέλθεκ' dein παρέλθ' E¹ | ὡς l | μέλειν LG γρ. μέλλειν G² || 1339—1345 *del. ASchoellius*, 1340—1344 *Ahrensius progr. coburg. 1859 p. 11* | σοι G || 1340 ΠΑΙ. add. E² | *με Doederlinus Morstadtius progr. schaffhus. 1864 p. 38* | γνῶναι eraso ι L || 1341 *ὡς ἔοικέ μ' Froehlichius Wunderus Sluiterus proleg. ad Demosth. Androt. p. 56* || 1343 ἐν LG: οὖν lPE || 1344 *τετελεσμένων Blaydesius* || 1345 τἀ'κείνων apostropho eraso L τἀκείνων l τἀκείνων PEG || 1346 οὗτος ἔστ' G || 1347 ξυνίης ς: ξυνίεις LlPEG *ξυνιεῖς Brunckius*

1332 οἷον πρὶν ἰδεῖν τὰ σώματα ὑμῶν οἱ ἐχθροὶ ἔγνωσαν ἂν τὰ βουλεύματα τῆς ψυχῆς. || 1338 καιροῖς. || 1344 θαυμαστῶς ὑπὲρ τοῦ μὴ ἐπιπλέον διατρίβειν, ὡς καὶ Ὀρέστης ἐν τοῖς ἔμπροσθεν 'τὰ μὲν περισσεύοντα τῶν λόγων ἄφες' ⟨*1288*⟩. | ὁ δὲ νοῦς· καὶ τὰ μὴ καλῶς ἀλλὰ κακῶς αὐτοῖς ἔχοντα καὶ αὐτὰ νῦν καλῶς ἔχει, ἕως οὐδέπω τιμωρίας τυγχάνουσιν· ἅπερ λεγόμενα πρὸς ἄκρον ἐστὶ παροξυντικά. || 1346 τίς οὗτός ἐστ', ἀδελφέ: οὐκ ἠρώτησε τοῦτο Ὀρέστην πρότερον ἡ Ἠλέκτρα ὑπὸ τῆς χαρᾶς, ἀλλ' ἐφύλαξεν νῦν ὁ ποιητὴς εἰς ἕτερον ἀναγνωρισμόν.

Digitized by Google

ΟΡ. οὐκ οἶσθ' ὅτῳ μ' ἔδωκας εἰς χέρας ποτέ;
ΗΛ. ποίῳ; τί φωνεῖς; ΟΡ. οὗ τὸ Φωκέων πέδον
ὑπεξεπέμφθην σῇ προμηθίᾳ χεροῖν.
ΗΛ. ἦ κεῖνος οὗτος, ὅν ποτ' ἐκ πολλῶν ἐγὼ
μόνον προσηῦρον πιστὸν ἐν πατρὸς φόνῳ;
ΟΡ. ὅδ' ἐστί· μή μ' ἔλεγχε πλείοσιν λόγοις.
ΗΛ. ὦ φίλτατον φῶς, ὦ μόνος σωτὴρ δόμων
Ἀγαμέμνονος, πῶς ἦλθες; ἦ σὺ κεῖνος εἶ,
ὃς τόνδε κἄμ' ἔσωσας ἐκ πολλῶν πόνων;
ὦ φίλταταί μὲν χεῖρες, ἥδιστον δ' ἔχων
ποδῶν ὑπηρέτημα, πῶς οὕτω πάλαι
ξυνών μ' ἔληθες οὐδ' ἔφαινες, ἀλλά με
λόγοις ἀπώλλυς, ἔργ' ἔχων ἥδιστ' ἐμοί;
χαῖρ' ὦ πάτερ· πατέρα γὰρ εἰσορᾶν δοκῶ·
χαῖρ', ἴσθι δ' ὡς μάλιστά σ' ἀνθρώπων ἐγὼ
ἤχθηρα κἀφίλησ' ἐν ἡμέρᾳ μιᾷ.
ΠΑΙ. ἀρκεῖν δοκεῖ μοι· τοὺς γὰρ ἐν μέσῳ λόγους,
πολλαὶ κυκλοῦνται νύκτες ἡμέραι τ' ἴσαι
αἳ ταῦτά σοι δείξουσιν, Ἠλέκτρα, σαφῆ.
σφῶν δ' ἐννέπω 'γὼ τοῖν παρεστώτοιν ὅτι
νῦν καιρὸς ἔρδειν· νῦν Κλυταιμνήστρα μόνη,

1348 χέρας L: χείρας l χεῖρας PEG || 1350 ὑπεξεπέμφην P | προμηθίαι LG: προμηθείαι lPE || 1351 *ὃν τότ' Meinekius ad Oed. Col. p. 270* || 1352 *προσηῦρον Dindorfius*: προσεῦρον LlPEG || 1353 πλείοσι E || 1355 ἀγεμέμνονος l | ἦ L corr. E | κεῖνοσ•ἐῖ• L || 1357 δ' ἐ•ὼν E corr. E¹ *δ' ἐμοὶ Schneidewinus δὲ νῷν Emperius Bergkius δ' ἐμῶν Πόνων FGSchmidtius progr. magdeburg. 1855 p. 21* || 1358 ὑπηρέτησα G corr. G¹ || 1359 ἔφανες P. *corruptum videtur Nauckio* || 1360 ἀπώλυς EG | *ἥδιστά μοι Erfurdtius Kvičala sitzungsber. der Wiener akad. XLV p. 471 Wecklinus art. p. 15* || 1361 χαίρ' E | *πάτερ μοι· πατέρα γάρ σ' ὁρᾶν δοκῶ Nauckius eurip. stud. II p. 58. mél. gréco-rom. III p. 307* | πατέρα — χαῖρ' om. l | γὰρ σ' ὁρᾶν G | δοκῶι L || 1362 ἴσθι δ' ElPE: ἴσθ' L ἴσθι G | σ' om. L(add. E)G || 1363 ἔχθηρα G || 1365 κυκλοῦνται Ll¹G¹: κυκλωῦνται G κυκλοῦσι lPEE² || 1366 ταυτά σοι P corr. P² ταῦτα σε G || 1367 σφῶν L | *γὼ Hermannus:* γε LPEG om. l || 1368 ἔρδειν lPEG

1349 οὗ χεροῖν εἰς τὸ Φωκέων πέδον ὑπεξεπέμφθην σῇ προμηθίᾳ. || 1363 ⟨*ἤχθηρα: ἐμίσησε μὲν διότι ἐκήρυξε τὸν τοῦ Ὀρέστου φόνον, ἐφίλησε δὲ ὅτι ἠσκημένως τοῦτο ἐποίησε.* add. V⟩ || 1366 τὰ κατ' ἐμέ, φησίν. || 1368 ἐνταῦθα ἀνεκάλυψε τὸ χρήσιμον τῆς ἀποδημίας Αἰγίσθου.

Digitized by Google

νῦν οὔτις ἀνδρῶν ἔνδον· εἰ δ' ἐφέξετον,
φροντίζεθ' ὡς τούτοις τε καὶ σοφωτέροις
ἄλλοισι τούτων πλείοσιν μαχούμενοι.
ΟΡ. οὐκ ἂν μακρῶν ἔθ' ἡμὶν οὐδὲν ἂν λόγων,
Πυλάδη, τόδ' εἴη τοὔργον, ἀλλ' ὅσον τάχος
χωρεῖν ἔσω, πατρῷα προσκύσανθ' ἕδη
θεῶν, ὅσοιπερ πρόπυλα ναίουσιν τάδε.
ΗΛ. ἄναξ Ἄπολλον, ἵλεως αὐτοῖν κλύε,
ἐμοῦ τε πρὸς τούτοισιν, ἥ σε πολλὰ δὴ
ἀφ' ὧν ἔχοιμι λιπαρεῖ προύστην χερί.
νῦν δ', ὦ Λύκει' Ἄπολλον, ἐξ οἵων ἔχω
αἰτῶ, προπίτνω, λίσσομαι, γενοῦ πρόφρων
ἡμῖν ἀρωγὸς τῶνδε τῶν βουλευμάτων,
καὶ δεῖξον ἀνθρώποισι τἀπιτίμια
τῆς δυσσεβείας οἷα δωροῦνται θεοί.

ΧΟ. Ἴδεθ' ὅπου προνέμεται (στροφή)

1369 οὗτος G corr. G¹ || 1370 σοφοτέροις E || 1371 πλείοσι PEG || 1372 ΟΡ. om. E add. E² | οὐκοῦν *Reiskius* | ἡμιν L ἡμῖν lG | ἐνδέον λόγων *Nauckius Froehlichius philol. XX p. 174 Blaydesius* || 1373 τοὔργον lPEG || 1374 προσκυνήσανθ' Thomas Magister || 1375 περ om. PEG | πρόπυλον P corr. P¹ | ναίουσι EG || 1376 ΗΛ. om. G || 1377 τε om. G || 1378 λιπαρῆ G | πρόστην L προὔστην ElPEG *'πέστην Blaydesius Wecklinus* || 1379 ὠνύκο' G corr. G¹ || 1380 προ*πίτνω L *Elmsleius ad Eur. Heracl. 618*: προπιτνῶ EPE προσπιτνῶ lG Suidas || 1381 ἡμὶν E || 1383 τῆσ* L, σ litterae particulam rescripsit E | δυσεβείας E | οἷα l || 1384 ΧΟ. om. G | ὅπου LlPEG: ὅπη parisinus 2820 (D) *ὅποι Schneidewinus ὅπως Bergkius Wolffius*

1369 μελλήσετε. || 1372 τὸ οὐδὲν ⟨L: *τὸ ἥμιν Blaydesius*⟩ παρέλκει. || 1374 *THOMAS MAGISTER p. 139 R.* *ἕδος οὐ μόνον τὸ ἔδαφος ἀλλὰ καὶ ἡ εἰκών. Σοφοκλῆς ἐν Ἠλέκτρᾳ· 'πατρῷα — θεῶν'.* || 1378 ἀντὶ τοῦ λιπαρῶς, συνεχῶς ⟨*καὶ λιπαρεῖ· πλουσίᾳ, ἀφθόνῳ* add. S⟩. ⟨*SVIDAS λιπαρεῖ χειρί.*⟩ || 1379 ⟨*ὡς ἔστι μοι δυνατόν* add. S⟩ ὡς δυνάμεως ἔχω ⟨*SVIDAS ἐξ οἵων ἔχω.*⟩· λόγοις ἀξιοῦν, οὐ θύειν. || 1382 τοὺς μισθούς. ⟨*SVIDAS ἐπιτίμια. τἀπιτίμια.*⟩ || 1384 τοῦ Ὀρέστου εἰσελθόντος ὁ χορὸς ταῦτά φησιν. | Ἴδεθ' ὅπου προνέμεται: εἰσεληλύθασι μὲν ἐνταῦθα οἱ περὶ Ὀρέστην καὶ Πυλάδην. τοῦτο δὲ ἤτοι ⟨L: om. GV⟩ ὁ χορὸς φησιν καὶ ⟨G: *καν* L *κἂν* V⟩ τῆς Ηλέκτρας συνεισελθούσης ⟨*Lascaris: συνελθούσης* L⟩ αὐτοῖς, καὶ τὸ Ἴδετε πρὸς ἀλλήλας φασὶν αἱ ⟨EV: *αἱ ἀπὸ* LG⟩ τοῦ χοροῦ. ἤτοι ⟨*Wolffius de schol. laur. p. 262: ἢ ὅτι* LGV⟩ ἔξω οὖσα ἡ Ἠλέκτρα λέγει πρὸς τὸν χορὸν

Digitized by Google

τὸ δυσέριστον αἷμα φυσῶν Ἄρης.
βεβᾶσιν ἄρτι δωμάτων ὑπόστεγοι
μετάδρομοι κακῶν πανουργημάτων
ἄφυκτοι κύνες,
ὥστ' οὐ μακρὰν ἔτ' ἀμμενεῖ
τοὐμὸν φρενῶν ὄνειρον αἰωρούμενον.
Παράγεται γὰρ ἐνέρων (*ἀντιστρ.*)
δολιόπους ἀρωγὸς εἴσω στέγας,

1385 ὁ *δυσέριστον Σ*[?] *Michaelis* ὁ *δυσέριστος Blaydesius* | *δυσάρεστον MSchmidtius philol. XIV p. 469 Herwerdenus anal. crit. p. 12* || **1388** κῦνες E || **1389** *ἀμμενεῖ Σ Wunderus*: ἀμμένει LlPE ἐμμένει G || **1390** τοὐμὸν Ll¹PE Eustathius ad Hom. E 149 p. 533: τοῦμον l τοὐμῶν E²GS | αἰωρουμένων L corr. B || **1391** ἐννέρων E ἀνέρων G

τοὺς δύο στίχους, καὶ οὕτως εἰσέρχεται, καὶ ἔστι διάλειμμα ⟨*βραχύ* add. G⟩, ὥστε ἐξελθοῦσαν αὐτὴν ἄρχεσθαι τοῦ 'ὦ φίλταται γυναῖκες' ⟨*1398*⟩. παρατήρει δὲ ὅτι ἐπὶ μὲν τῇ τοῦ ἀγγέλου παρουσίᾳ προοικονομεῖ ὁ ποιητὴς ἔξω διατρίβειν τὴν Κλυταιμνήστραν δι' ἃς προείπομεν ⟨*660*⟩ αἰτίας, ἐνθάδε ⟨*ἐνθά* L⟩ δὲ τῶν λόγων γενομένων πρὸς τὴν Ἠλέκτραν ἐκ τοῦ Ὀρέστου οὐδὲν λείπει εἰς τὸ ἀνελεῖν τὴν Κλυταιμνήστραν, ἅπερ ἐν τῷ ἐμφανεῖ ⟨*Trendelenburgius gramm. iud. p. 89: ἐμφαίνειν* LGV⟩ ὁ ποιητὴς οὐκ εἰσήγαγεν. | ⟨*ἀντὶ τοῦ προβιβάζει.* add. B⟩ || **1385** τὸ δυσέριστον αἷμα φυσῶν: οἷον ὁ Ἄρης συναγελάζεται αὐτοῖς φυσῶν αἷμα καὶ φόνον. | δυσέριστον δὲ τὸ ⟨GV: *τὸν* L⟩ δι' ἔριν γινόμενον κακόν. || **1387** τὸ δὲ κακῶν ⟨*Brunckius: κακὸν* LGV⟩ οὐχ ὡς κατηγοροῦσά φησιν, ἐναντίον γὰρ τῷ ἤθει τοῦ χοροῦ, ἀλλ' ὅτι τὰ τοιαῦτα ἔργα οὐχ ἡδέα τοῖς ἀνθρώποις. || **1388** ἄφυκτοι κύνες: ἤτοι εἰς τὸν Ὀρέστην ἀποτείνεται ἐν τῷ ἄφυκτοι κύνες, ἢ ἐπὶ τῶν Ἐρινύων· εἰσῆλθον εἰς τὸν οἶκον αἱ Ἐρινύες, ἃς οὐκ ἔστι φυγεῖν. | *EVSTATHIVS ad Hom. I 454 p. 763 λέγονται . . . καὶ μετάδρομοι κακῶν ἔργων· . . . καὶ ἄφυκτοι δὲ κύνες διὰ τὸ οἷον ἰχνηλατεῖν, εἶτα καὶ δάκνειν τοὺς κακούργους. IDEM ad I 502 p. 768 ἰστέον δὲ καὶ ὅτι Ἐριννύες μὲν 'λωβητῆρες ὑστεροφθόροι' παρὰ Σοφοκλεῖ ⟨*Ant. 1074*⟩, αἱ δ' αὐταὶ καὶ μετάδρομοι κακῶν κύνες καθ' ὁμοίαν ἔννοιαν.* || **1389** ὥστ' οὐ μακρὰν ἔτ' ἀμμένει: οὐ περὶ τοῦ ὀνείρου τῆς Κλυταιμνήστρας φησί, τοῦτο γὰρ βίαιον, ἀλλὰ τοῦτό φησιν· ἃ κατ' ἐμαυτὴν ὠνειροπόλουν, οὐκ εἰς μακρὰν ἔσται μετέωρα, ἀλλ' εὐθέως τελεσθήσεται. || **1391** παράγεται γὰρ ἐνέρων δολιόπους: ἡ Ἐρινὺς ἀφόβως ⟨*ἀψόφως Wakefieldus*⟩ χωροῦσα, ἢ δαίμων τις ἁπλῶς βοηθὸς νεκρῶν. ἢ ἐπὶ τοῦ Ὀρέστου· παρέρχεται, φησίν, ἔσω στέγης ὁ Ὀρέστης. | ἐνέρων δὲ ἀρωγός, ἤτοι τοῦ Ἀγαμέμνονος ἢ τῶν χθονίων θεῶν ⟨*Lascaris: θεὸς* LV om. G⟩ βοηθός, ὅ ἐστιν ὑπηρέτις.

Digitized by Google

ἀρχαιόπλουτα πατρὸς εἰς ἑδώλια,
†νεακόνητον αἷμα χειροῖν ἔχων·
ὁ Μαίας δὲ παῖς
† Ἑρμῆς σφ' ἄγει δόλον σκότῳ
κρύψας πρὸς αὐτὸ τέρμα κοὐκέτ' ἀμμένει.

ΗΛΕΚΤΡΑ

Ὦ φίλταται γυναῖκες, ἄνδρες αὐτίκα
τελοῦσι τοὔργον· ἀλλὰ σῖγα πρόσμενε.
ΧΟ. πῶς δή; τί νῦν πράσσουσιν; ΗΛ. ἡ μὲν ἐς τάφον

1393 ἀρχεόπλουτα E | εἰ L corr. B | ἑδώλια L: ἐδώλια l εδώλια G γρ. ἑδράσματα B ἐδράσματα PG² σὲ δρασματα E (εδρ. corr. E²) || 1394 *νεοκόνητον Lascaris in lemmate scholii νεαρόκμητον Meinekius ad Oed. Col. p. 271* | *αἶχμα Musgravius Nauckius (eurip. stud. I p. 90)* | χειροῖν L: χεροῖν lPEGlB | ἄγων vindobonensis et teste Dindorfio G cum scholio χεροῖν ἄγων, ἤγουν διὰ χειρῶν ἄγων, cum nihil enotaverit Hinckius | *νεακόνητον, αἰ, μάχαιραν φέρων Heathius Nauckius* νεακῆ *(*νεακονῆ *Wecklinus) μάχαιραν χειροῖν ἔχων vel νεακόνητον αἰχμὰν χειροῖν ἔχων (φέρων) Blaydesius* || 1396 ἑρμῆς LlPEG: *ἐπί Neuius εἶσω Blaydesius* | σφ' ἄγει lG vindobonensis: ἑ•άγει superscripto ut videtur εξ L (quae praeterea adscripta sunt legi nequeunt) ἐπάγει PlB vindobonensis² ἐπεισάγει E. *σφ' ἐπεξάγει omisso Ἑρμῆς Kvičala sitzungsber. d. Wiener akad. XLV p. 472* | δόλον L δόλιον G || 1397 περὶ ut videtur P corr. P¹ | τέρμ' οὐκέτ' ἂν μένη G || 1398—1441 *vulgo aut in unam strophan (*1398—1421*) unamque antistrophen (*1422—1441*) dividuntur, aut duas strophas (sive* 1398—1406. 1407—1421 *sive* 1398—1403. 1404—1421*) duae antistrophae (sive* 1422—1427ᵉ. 1428—1441 *sive* 1422—1427. 1427ª—1441*) excipere putantur; Wolffius tres strophas (*1398. 99. 1400—1403. 1407—1421*) et tres antistrophas (*1422. 23. 1424—1427. 1428—1441*) praetereaque mesodum (*1404—1406*) statuit; post binos denique dialogi versus (*1398. 99 *et* 1422. 23*) duas strophas (*1400—1403. 1404—1421*) totidemque antistrophas (*1424—1427. 1427ª—1441*) discribit Kvičala sitzungsber. d. Wiener akad. XLV p. 474* || 1398 *ἄνδρες (ὦ'νδρες) Brunckius*: ἄνδρες LlPEG || 1399 τελοῦσι L superscr. ἐσω lB | τοὔργον lPEG | σίγα lEG || 1400 πράσσουσι G | ἡ — τάφον separato versu L

1393 ⟨*ἑδράσματα*, add. S⟩ ἀρχαῖα οἰκήματα. ⟨*SVIDAS ἑδώλια.*⟩ || 1394 τὸ ξίφος τὸ ἠκονημένον εἰς αἷμα καὶ φόνον. | ⟨*ἐκ τοῦ ποιουμένου τὸ ποιοῦν, ἤγουν ξίφος.* add. V⟩ | *HESYCHIVS et SVIDAS αἷμα, ANECD. Bekkeri p. 356 Σοφοκλῆς δὲ ἐν Ἠλέκτρᾳ τὴν μάχαιραν αἱμά φησιν. ETYMOL. MAGN. αἷμα· ἡ ⟨anonymus in misc. obsery. I p. 416: αἱμάτη libri⟩ μάχαιρα παρὰ Σοφοκλεῖ.* || 1395 ὁ Μαίας δὲ παῖς: ὁ ⟨*ὁ Μαίας δέ σ'* V⟩ Ἑρμῆς αὐτὸν ἄγει πρὸς αὐτὸ τὸ τέρμα, κατακρύψας ⟨*Lascaris: κατακρύψαι* LGV⟩ σκότῳ τὸν ὑπ' αὐτοῦ γιγνόμενον δόλον. | Ἑρμῆς. || 1398 ἐξερχομένη ταῦτά φησιν. || 1400 εἰς τὸ περίδειπνον τὸ ⟨*Las-*

Digitized by Google

λέβητα κοσμεῖ, τὼ δ' ἐφέστατον πέλας.
ΧΟ. σὺ δ' ἐκτὸς ἧξας πρὸς τί; ΗΛ. φρουρήσουσ' ὅπως
Αἴγισθος ἡμᾶς μὴ λάθῃ μολὼν ἔσω.

ΚΛΥΤΑΙΜΝΗΣΤΡΑ

Αἰαῖ, ἰὼ στέγαι (*στροφή*)
φίλων ἔρημοι, τῶν δ' ἀπολλύντων πλέαι.
ΗΛ. βοᾷ τις ἔνδον. οὐκ ἀκούετ', ὦ φίλαι;
ΧΟ. ἤκουσ' ἀνήκουστα δύστανος, ὥστε φρῖξαι.
ΚΛ. οἴμοι τάλαιν'. Αἴγισθε, ποῦ ποτ' ὢν κυρεῖς;
ΗΛ. ἰδοὺ μάλ' αὖ θροεῖ τις. ΚΛ. ὦ τέκνον, τέκνον,
οἴκτειρε τὴν τεκοῦσαν. ΗΛ. ἀλλ' οὐκ ἐκ σέθεν
ᾠκτείρεθ' οὗτος οὐδ' ὁ γεννήσας πατήρ.

1401 τὼ δ' Pg¹: τῶι δ' L τῷ δ' l τώ δ' E τῶ δ' G | ἔστατον l ἐφέστατον in margine l¹ || **1402** ἡΐξας L ἥϊξας l ἧξας G | φρουρ. ὅπως separato versu L | φρουρήσασ' l || **1403** ἡμᾶς superscr. ienensis, *add. Reiskius Brunckius*: om. LlPEG || **1404** *αἰαῖ Hermannus*: αἲ αἲ L αἲ αἲ αἲ αἲ lPE αἲ αἲ αἲ αἲ G || **1405** φίλ** l ων superscr. l¹ | πλε^{αι} P *πλέᾳ Elmsleius ad Eur. Med. 259* || **1406** τίς lG || **1407** ἀνήκοστα L corr. E || **1408** στανος — φρίξαι separato versu L | φρῖξαι palatinus *Hermannus*: φρίξαι LlPEG || **1409** ποῦ JEG: ποῖ L πο P ῦ minio superscr. P² || **1410—1412** ab ὦ et ἀλλ' et οὐθ' novos versus incipit L || **1410** chori notam praefixam habet G | τίς lG | ὦ τέκνον, τέκνον Triclinius vindobonensis: ὦ τέκνον ὦ τέκνον LlPEG vindobonensis² || **1412** οὐδ' vindobonensis *Dindorfius*: οὐθ' LlPEG

---

caris: τῷ L⟩ ἐπὶ τῷ Ὀρέστῃ δοκοῦντι ἀπολωλέναι. | ⟨*τάφος λέγεται ὁ δεῖπνος ὁ ἐπὶ νεκρῷ διὰ παρηγορίας γινόμενος.* add. V⟩ || **1402** ἐν τούτοις δῆλον, ὅτι εἰσῆλθεν ἐν τοῖς ἔμπροσθεν Ἠλέκτρα. || **1404** αἲ αἲ, ἰὼ στέγαι: ἔθος ἔχουσι τὰ γεγονότα ἔνδον ἀπαγγέλλειν τοῖς ἔξω οἱ ἄγγελοι, νῦν δὲ διὰ τὸ μὴ διατρίβειν ἐν τῷ δράματι ⟨LV: *δώματι* G⟩ οὐκ ἐποίησεν· τούτῳ ⟨*Trendelenburgius gramm. iud. p. 46 τοῦτο* LGV⟩ γὰρ προκείμενον τὸ κατὰ τὴν Ἠλέκτραν ἐστὶ πάθος. νῦν τοίνυν βοώσης ἐν τῇ ἀναιρέσει τῆς ⟨GV: *τῆς ἠλέκτρας* L⟩ Κλυταιμνήστρας ἀκούει ὁ θεατής, καὶ ἐνεργέστερον ⟨LV: *ἐναργέστερον* G⟩ τὸ πρᾶγμα γίνεται ἢ δι' ἀγγέλου σημαινόμενον. καὶ τὸ μὲν φορτικὸν τῆς ὄψεως ἄπεστι ⟨*Neuius: ἀπέστη* LGV⟩, τὸ δὲ ἐναργὲς οὐδὲν ἧσσον καὶ διὰ τῆς βοῆς ⟨L: *διὰ τῆς ἀκοῆς* G *δι' αὐτὸν* V⟩ ἐπραγματεύσατο. || **1405** ὁ λόγος ἀποτείνεται πρὸς Αἴγισθον. || **1406** ⟨*immo 1407*⟩ [βοᾷ τις ἔνδον:] οἰκεῖον τὸ διανόημα γυναικῶν. τὸ δὲ ἀνήκουστα οὐχ ὡς καταγινώσκουσαι ⟨L: *γινώσκουσαι* G *καταγινώσκουσα* V⟩ τοῦ Ὀρέστου φασὶν ⟨L: *φησὶν* GV⟩ ἀλλὰ πᾶν τὸ πρᾶγμα ἐκτρεπόμεναι.

Digitized by Google

ΧΟ. ὦ πόλις, ὦ γενεὰ τάλαινα, νῦν σε
μοῖρα καθαμερία φθίνει φθίνει.
ΚΛ. ὤμοι πέπληγμαι. ΗΛ. παῖσον, εἰ σθένεις, διπλῆν. 1415
ΚΛ. ὤμοι μάλ' αὖθις. ΗΛ. εἰ γὰρ Αἰγίσθῳ θ' ὁμοῦ.
ΧΟ. τελοῦσ' ἀραί· ζῶσιν οἱ γᾶς ὑπαὶ κείμενοι.
παλίρρυτον γὰρ αἷμ' ὑπεξαιροῦσι τῶν 1419
κτανόντων οἱ πάλαι θανόντες.

ΗΛ. Καὶ μὴν πάρεισιν οἵδε· φοινία δὲ χεὶρ
στάζει θυηλῆς Ἄρεος, οὐδ' ἔχω ψέγειν.

1413 *ὦ Πέλοπος Gomperzius* | *σου Wolffius (σοι Hermannus)* || **1414** ***ρ* P μοῖρα P¹ | καθαμερία E Triclinius: καθημερία LlPG | φθίνει φθίνει LlE¹(in litura)G: φθίνει Pς φθίνει σε vindobonensis (alterum φθίνει add. m. 2) *φθίνειν φθίνειν Hermannus (καθαμερίαν φθίνειν φθίνειν Blaydesius) φθίνειν ἔχει Dindorfius φθίνειν Hartungus* || **1415**—1419 a παῖσον et εἰ et γᾶς novos versus incipit L || **1415** ANECD. OXON. Crameri I p. 268 καὶ τὸ παθητικὸν λέλημμαι. Σοφοκλῆς 'οἴμοι λέλημμαι'. (*Aristoph. Plut. 934 οἴμοι περιείλημμαι μόνος.*) | ὤιμοι l | εἰ σθένει P minio correctum | διπλῆν PEL: διπλὴν LG διπλήν l || **1416** SCHOL. ARISTOPH. Plut. 935 οἴμοι μάλ' αὖθις· τὸ ἡμιστίχιον ἐξ Ἠλέκτρας Σοφοκλέους ⟨RV⟩, τὸ 'οἴμοι μάλ' αὖθις', ὅτε τὴν Κλυταιμνήστραν οἱ περὶ Ὀρέστην φονεύουσιν ⟨V⟩. | post hoc hemistichium l in imo margine repetit ὦ πόλις ὦ γενεά, del. l¹; in proxima scheda primi quattuor versus (= 1414—1416 αὖθις), qui bis scripti erant, erasi sunt | δ' ὁμοῦ Gς *γ' ὁμοῦ Hermannus θαμά Heimsoethius krit. stud. I p. 171* || **1417** τελοῦσ' Triclinius: τελοῦσιν LlPG τελῶσιν E | ἀραίας P || **1418** *ὕπαι (ὑπαὶ Hermannus) κείμενοι Brunckius*: ὑποκείμενοι LlPEG *ὕπο κείμενοι Meinekius beitr. zur Antig. p. 40* || **1419** *παλίρρυτον Bothius Fritzschius ind. schol. rostoch. 1876/77 p. 4*: πολλύρυτον Ll πολύρρυτον PEG | αἷμα G | ἐξαιροῦσι l || **1421** *κτανόντων versui* 1420 *tribuit post Brunckium Wolffius* || **1422.** 1423 *choro dat Hermannus, Oresti Wilmsius progr. burgsteinfurt. 1858 p. 22* | πάρεισι E corr. E² | ὁῖδε L corr. L² οιδε l | φοινία LlE²G: φονία l¹PE || **1423** θ*ηλῆς L corr. L² θηλῆς G *θυηλαῖς Bergkius* | ἄρεως G | *ψέγειν Erfurdtius*: λέγειν LlPEG *στέγειν Reisigius coniect. ad Aristoph. p. 16*

1413 ὦ πόλις, ὦ γενεά: ὦ γενεὰ τοῦ οἴκου τούτου, κατὰ ταύτην σε τὴν ἡμέραν ἡ μοῖρα εἰς φθορὰν καὶ ἐλάττωσιν τοῦ γένους ἄγει. || **1418** ⟨*τελοῦσι, καὶ ⟨ἤγουν?⟩ τελοῦνται, αἱ ἀραί, ζῶσιν οἱ ὑποκείμενοι, ἤγουν οἱ ὑποκάτω τῆς γῆς κείμενοι. ἢ τελοῦσι τὰς ἀρὰς ἐν τοῖς ζῶσιν.* add. V⟩ | ἀντὶ τοῦ ἐπεξέρχονται ⟨*ὑπερέρχονται* G⟩ αὐτούς ⟨*Lascaris*: *ἑαυτούς* LG. *ἑαυτάς Wolffius ztschr. f. alt.-wiss. 1855 p. 67, hanc glossam a praecedentibus separatam ad τελοῦσιν pertinere ratus*⟩. || **1420** ⟨*καὶ* add. G coniuncto utroque scholio⟩ ἐκχέουσι τὸ αἷμα τῶν φονευσάντων οἱ φονευθέντες ⟨LV: *οἱ πάλαι θανόντες* G⟩.

Digitized by Google

† Ὀρέστα, πῶς κυρεῖ;

ΟΡΕΣΤΗΣ

τὰν δόμοισι μὲν
καλῶς, Ἀπόλλων εἰ καλῶς ἐθέσπισεν.
τέθνηκεν ἡ τάλαινα· μηκέτ' ἐκφοβοῦ
μητρῷον ὥς σε λῆμ' ἀτιμάσει ποτέ.

1427a ΟΡ. – ⏑ – ⏑ – (ἀντιστρ.)
⏑ ⏑ – ⏑ ⏑ – ⏑ ⏑ –.
ΗΛ. ⏑ ⏑ – ⏑ ⏑ – ⏑ ⏑ –.
1428 ΧΟ. παύσασθε. λεύσσω γὰρ Αἴγισθον ἐκ προδήλου.
ΟΡ. ⏑ ⏑ – ⏑ ⏑ – ⏑ ⏑ –.
1430 ΗΛ. ὦ παῖδες, οὐκ ἄψορρον; ΟΡ. εἰσορᾶτέ που
τὸν ἄνδρ' ἐφ' ἡμῖν; † ΗΛ. οὗτος ἐκ προαστίου
χωρεῖ γεγηθὼς ⏑ ⏑ – ⏑ ⏑ –.
ΧΟ. βᾶτε κατ' ἀντιθύρων ὅσον τάχιστα,
νῦν, τὰ πρὶν εὖ θέμενοι, τάδ' ὡς πάλιν.

1424 *prius hemistichium choro dat Erfurdtius* | κυρεῖ LlPE¹G κυρ* E κυρεῖ E¹ κυρεῖς E² κυρεῖς γε E³ κυρεῖ γε Triclinius *κυρεῖτε Reisigius p. 238 Elmsleius. κυρεῖ (κυρεῖς Blaydesius); Τά γ' ἐν Brunckius κυρεῖ τάδ'; Ἐν Kolsterus philol. V p. 636* | OP. — μὲν separato versu L | δόμοις l || **1425** ἐθέσπισε PE || **1426** *prius hemistichium usque ad τάλαινα; Electrae dat Erfurdtius* | μὴκέτ Ll | ὡς σε l | ὥς λῆμ' ἀτιμάσῃ G || *post* **1427** *tres versus excidisse monuit Erfurdtius, quorum duo priores Electrae tertium Oresti Hermannus, illos Oresti tertium Electrae tribuit Nauckius* || **1428** παύσασθ* E• corr. E² | λεύσω L(corr. E et E)G || **1429** αἴγισθον ἐκ προδήλου separato versu L || *post* **1429** *trimetrum excidisse vidit Seidlerus de vers. dochm. p. 248* || **1430** ἄψορροι G | OP. om. PE add. E² | εἰσορᾶτε ποῦ G vindobonensis *Hermannus qui malit εἰσορᾷς δὲ ποῦ* || **1431** ΗΛ. om. P(÷ minio add.)E(add. E²), *post* ἄνδρ' *transponit Hermannus, idem olim post* οὗτος | *τὸν ἄνδρ' ἐφ' ἡμῖν τοῦτον; ΗΛ. ἐκ Nauckius (ἐφ' ἡμῖν ἐγγύς; Blaydesius). τὸν ἄνδρ' ἰόντ' ἐφ' ἡμίν; ΗΛ. ἐκ — γεγηθὼς οὗτος Martinus Fritzschius ind. schol. rostoch. 1876/77 p. 4* | προαστίου LP¹: προαστείου lPEG. SVIDAS προάστειον· ὁ δὲ Σοφοκλῆς προάστιον διὰ τοῦ ι· 'τὸν — προαστίου'. || **1432** *lacunam unius versus et dimidiati indicavit Brunckius, unum tantum hemistichium excidisse vidit Hermannus* χωρεῖ γεγ. οὗτος ἐκ πρ. palatinus || **1433** βᾶτε P | βᾶτε κατ' E (ε κατ' in litura) | κᾆτ' l | κατάντι θυρῶν G *κατ' ἀντίθυρ' ὡς Blaydesius* | ὅσσον P || **1434** ὡς G | *τάδ' αὖ πάλιν Dindorfius τάδ' εὖ πάλιν Gleditschius progr. gymn. Wilh. berol. 1867 p. 17 τάδ' ὡς τελεῖν Fritzschius p. 5 πάλιν Hartungus τάδ' αὖ Heimsoethius krit. stud. I p. 239* | post πάλιν interrumpi sermonem statuit Triclinius

---

1425 Ἀπόλλων εἰ καλῶς ἐθέσπισεν: οἷον οὐκ ἀπ' ἐμαυτοῦ ἐπιβαλλόμενος ἔπραξα, ἀλλὰ πειθόμενος ⟨τῷ add. G⟩ θεῷ. || **1429** οἷον ὑποστρέψαντα· μετεκέκλητο γὰρ ἂν ἴσως ὑπὸ Κλυταιμνήστρας. || **1434** νῦν

Digitized by Google

ΟΡ. θάρσει· τελοῦμεν. ΗΛ. ἦ νοεῖς ἔπειγε νῦν.
ΟΡ. καὶ δὴ βέβηκα. ΗΛ. τἀνθάδ' ἂν μέλοιτ' ἐμοί.
ΧΟ. δι' ὠτὸς ἂν παῦρά γ' ὡς ἠπίως ἐννέπειν
πρὸς ἄνδρα τόνδε συμφέροι, λαθραῖον ὡς
ὀρούσῃ πρὸς δίκας ἀγῶνα.

ΑΙΓΙΣΘΟΣ

Τίς οἶδεν ὑμῶν, ποῦ ποθ' οἱ Φωκῆς ξένοι,
οὕς φασ' Ὀρέστην ἡμὶν ἀγγεῖλαι βίον
λελοιπόθ' ἱππικοῖσιν ἐν ναυαγίοις;
σέ τοι, σὲ κρίνω, ναὶ σέ, τὴν ἐν τῷ πάρος

1435 ΟΡ. LlEG: ΧΟ. P | τελοῦμεν ἦ νοεῖς. ΗΛ. ἔπειγε LlPEG, *corr. Erfurdtius* | ΗΛ. ἔπειγε — βέβηκα separato versu L, paullo maiore interstitio post νῦν relicto | *ἔπειγέ νυν Turnebus* || 1436 τἀνθένδε μέλοιτέ μοι G τἀνθἄνδε μέλοιτ' ἐμοί G¹ || 1437 ΧΟ. Triclinius: om. LlPG(E?) vindobonensis (Ὀρ$^{\epsilon\varsigma}$ add. m. 2) || 1438 ἠπιως ἐννέπειν separato versu L | ᾽ἠπιως l ἠπίως G γρ. νηπίωι in margine E γρ. νηπιω post lemma scholii E γρ. νηπίως vindobonensis ἤπιον Triclinius || 1439 συμφέρει G || 1440 λαθραῖο** L corr. E | ὀρούσηι** L | *ὀρούσῃ priori versui add. post Brunckium Wolffius* || 1442 πόθ' G | φωκῆς EP(?): φωκεῖς LlEG || 1443 οὕς P minio corr. οἱ G | φ*σ' P corr. P¹ | ἡμὶν PE: ἦμιν L ἡμῖν lE²G || 1445 *ναὶ Reiskius*: καὶ LlPE²(in litura)G

τὰ πρὶν εὖ θέμενοι: τὰ μὲν πρὶν εὖ θέμενοι, τὰ κατὰ τὴν Κλυταιμνήστραν, ὡς καὶ ὕστερον ⟨G: *ὑμέτερον* L *ἡμέτερον* V *ὑμῖν Lascaris ὑμῖν νῦν Blaydesius*⟩ εὖ εἴη ⟨*ᾗ Blaydesius*⟩ τὰ κατὰ Αἴγισθον. || 1438 δι' ὠτὸς ἂν παῦρά γε: μὴ ἀνατεταμένως φθέγγεσθαι, ἀλλ' ἐλαφρῶς· ᾽ἐν τῷ λαλεῖν δεῖ μηδὲ μηκύνειν [τὸν] λόγον᾽ ⟨*αὐτῶ λαβεῖν· δεῖ δὲ κινεῖν τὸν λόγον* G. *ἔν τοι λαλεῖν Nauckius fragm. trag. inc. 381 ἁπλῶς λέγειν Heimsoethius ind. schol. bonn. 1867 p. XIII ἐς τοὺς* ⟨*εἰς οὓς Blaydesius*⟩ *λέγειν* (*λακεῖν*) *Herwerdenus. μήτι Wolffius de schol. laur. p. 24, qui primus trimetrum agnovit et τὸν delevit*⟩. | ὡς ἠπίως ἐννέπειν: γρ. νηπίω ⟨L: *γρ. νηπίως* V⟩. ὡς ἂν μικρῶν παίδων ῥήματα, οὕτως αὐτῷ ἀφελῶς ⟨LV: *ἀνωφελῶς* G⟩ διαλέγεσθαι δεῖ, μὴ ἀνακαλύπτοντας ⟨*Lascaris: ἀνακαλύπτοντες* LV *ἀνοκαλύπτοντος* G⟩ εὐθέως τὸ γεγονὸς κατὰ τὸν οἶκον. || 1440 πρὸς ἄνδρα τόνδε συμφέροι: καθ' ὑπέρβατον· συμφέροι ἂν πρὸς τοῦτον τὸν ἄνδρα ὀλίγα δί' ὠτὸς αὐτοῦ ἐννέπειν, ὡς ἂν ἀνοήτῳ διαλεγόμενον· λείπει δὲ καὶ τῷ λόγῳ τὸ ⟨*add. Michaelis*: om. L⟩ διαλεγόμενον, τῷ νηπίῳ. ἢ πρὸς αἰτιατικὴν μετακτέον· πρὸς τὸν ἄνδρα συμφέρει ⟨V: *συμφέροι* L *συμφέρον* G⟩ τοῦτον ὡς πρὸς νήπιον ἐννέπειν ὀλίγα διὰ τοῦ ὠτός, ὅπως ἂν ἀπατηθεὶς ἐμπέσῃ ⟨GV: *ἐμπέσοι* L⟩ εἰς τὸν ἀγῶνα τῆς δίκης τὸν λάθρᾳ κατ' αὐτοῦ γινόμενον.

Digitized by Google

χρόνῳ θρασεῖαν· ὡς μάλιστα σοὶ μέλειν
οἶμαι, μάλιστα δ' ἂν κατειδυῖαν φράσαι.
ΗΛ. ἔξοιδα, πῶς γὰρ οὐχί; συμφορᾶς γὰρ ἂν
ἔξωθεν εἶην τῶν ἐμῶν τῆς φιλτάτης.
ΑΙ. ποῦ δῆτ' ἂν εἶεν οἱ ξένοι; δίδασκέ με.
ΗΛ. ἔνδον· φίλης γὰρ προξένου κατήνυσαν.
ΑΙ. ἦ καὶ θανόντ' ἤγγειλαν ὡς ἐτητύμως;
ΗΛ. οὔκ, ἀλλὰ κἀπέδειξαν, οὐ λόγῳ μόνον.
ΑΙ. πάρεστ' ἄρ' ἡμῖν ὥστε κἀμφανῆ μαθεῖν;
ΗΛ. πάρεστι δῆτα, καὶ μάλ' ἄζηλος θέα.
ΑΙ. ἦ πολλὰ χαίρειν μ' εἶπας οὐκ εἰωθότως.
ΗΛ. χαίροις ἄν, εἴ σοι χαρτὰ τυγχάνοι τάδε.
ΑΙ. σιγᾶν ἄνωγα κἀναδεικνύναι † πύλας
πᾶσιν Μυκηναίοισιν Ἀργείοις θ' ὁρᾶν,
ὡς εἴ τις αὐτῶν ἐλπίσιν κεναῖς πάρος

1446 *μάλιστα σοὶ Blaydesius Fritzschius ind. schol. rostock. 1876/77 p. 5*: μάλιστά σοι LlPEG | μέλλειν E || **1447** μάλιστ' ἂν G | κατ' ἐιδυῖαν E κατειδυῖα G corr. G² || **1448** ἔξ**δα P corr. P¹ | συμφορᾶς l || **1449** τῆς φιλτάτης ΕΞ: τε φιλτάτων L (utrumque ης Ε, mutatum in τῆς et της a Ξ) τε* φιλτάτων l τε φιλτάτων P **φιλτάτ** E γε φιλτάτων E² φιλτάτων omisso τε vindobonensis τῶν φιλτάτων ς. *τῶν ἐμοιγε φιλτάτων Vauvillerius Nauckius τῆς ἐμῶν τῶν φιλτάτων Hartungus τῶν ἐμῶν τῆς φιλτάτων Lentingius ad Eur. Med. 16 Wolffius* || **1450** μοι E corr. E¹ | γράφεται μήνυέ μοι Ξ || **1451** *φίλης ἐς Hartungus* | *πρὸς ξένου (ξένης Blaydesius p. 335) Wunderus* | *καθήνυσαν Dobraeus ad Arist. Plut. 607 Monkius mus. crit. I p. 214 ⟨Phrynichus Bekkeri anecd. p. 14 ἀνύειν· δασύνουσιν οἱ Ἀττικοί. καὶ δῆλον ἐκ τῆς συναλοιφῆς· καθήνυσαν γάρ.⟩* || **1453** δύκ' L δυκ' Ξ οὔκ' l ουκ G | μόνῳ lG || **1454** ἆρ LlΞ ἆρ' PG | κἂν φανῆ superscripto εμ l | *μαθεῖν; Wunderus*: μαθεῖν. LlPEG *μ' ἀφρεῖν Kayserus n. jahrb. f. philol. 1854 p. 509 σφ' ἀφρεῖν Blaydesius* || **1456** μ' om. PE | εἰωθότος P corr. P² || **1457** τυγχάνοι L Suidae (χαρτά) libri deteriores (in melioribus deest versus): τυγχάνει lPEG || **1458** *οἴγειν ἄνωγα Wecklinus art. p. 93 Wieselerus ind. schol. gotting. 1875/76 p. 7* | κἀναδεικνῦναι lG *κἀμπεταννύναι Hartungus κἀναπετάναι Herwerdenus ad Oed. Reg. p. 200* | πύλαις monacensis *Doederlinus spec. ed. Soph. p. 52 Dobraeus adv. II p. 51 πέλας Reiskius Erfurdtius Bergkius τύχας Purgoldus obs. crit. p. X Heimsoethius ind. schol. bonn. 1874/75 p. X δέμας Froehlichius Blaydesius* || **1459** *del. Herwerdenus* | πᾶσι EG | *Μυκηναίοις νιν Wieselerus p. 6* || **1460** αὐτὸν P *ἀστῶν Benedictus observ. p. 55 Herwerdenus* | ἐλπίσι EG | μάτην G γρ. πάρος in marg. G²

1451 ἐπισαρκάζουσα τάδε φησίν. || **1458** κελεύει ὁ Αἴγισθος ἐμφανῶς δείκνυσθαι τὸ σῶμα τοῦ Ὀρέστου· οἱ δὲ ἐπιδεικνύουσι τὸ τῆς Κλυταιμνήστρας.

Digitized by Google

ἐξήρετ' ἀνδρὸς τοῦδε, νῦν ὁρῶν νεκρὸν
στόμια δέχηται τἀμὰ μηδὲ πρὸς βίαν
ἐμοῦ κολαστοῦ προστυχὼν φύσῃ φρένας.
ΗΛ. καὶ δὴ τελεῖται τἀπ' ἐμοῦ· τῷ γὰρ χρόνῳ
νοῦν ἔσχον, ὥστε συμφέρειν τοῖς κρείσσοσιν.
ΑΙ. ὦ Ζεῦ, δέδορκα φάσμ' ἄνευ φθόνου μὲν οὐ
πεπτωκός· εἰ δ' ἔπεστι νέμεσις, οὐ λέγω.
χαλᾶτε πᾶν κάλυμμ' ἀπ' ὀφθαλμῶν, ὅπως
τὸ συγγενές τοι κἀπ' ἐμοῦ θρήνων τύχῃ.

ΟΡΕΣΤΗΣ

αὐτὸς σὺ βάσταζ'. οὐκ ἐμὸν τόδ' ἀλλὰ σόν,
τὸ ταῦθ' ὁρᾶν τε καὶ προσηγορεῖν φίλως.
ΑΙ. ἀλλ' εὖ παραινεῖς κἀπιπείσομαι· σὺ δέ,
εἴ που κατ' οἶκόν μοι Κλυταιμνήστρα, κάλει.
ΟΡ. αὕτη πέλας σοῦ· μηκέτ' ἄλλοσε σκόπει.
ΑΙ. οἴμοι, τί λεύσσω; ΟΡ. τίνα φοβεῖ; τίν' ἀγνοεῖς;
ΑΙ. τίνων ποτ' ἀνδρῶν ἐν μέσοις ἀρκυστάτοις

1461 ἐξειρετ' l corr. l^1 || **1462** δέχη l δέχεται G corr. G^1 | μηδὲ LlG || **1464** δὴ om. G add. G^3 | τἀμ' E corr. E^1 || **1465** ὥστε om. Thomas Mag. p. 341 R. | κρείσσοσιν Ll: κρείττοσιν PG κρείτοσιν E || **1466** φόνου L corr. Ë *θόνου E corr. E^2 *θεοῦ Gomperzius* | οὖ eraso ˜ P *εν Tyrwhittus apud Musgravium exerc. p. 145 (ad Eur. Rhes. 456)* || **1467** *πεφηνός Nauckius (mél. gréco-rom. III p. 37)* | εἰ δ' ἔπεστι Ë(ν post ι eraso)lPE^2: εἰ δὲ εστι L ***ἔ**στι E εἰ δ' ἔστιν G εἰ δέ τις ἐστὶ vindobonensis (γρ. εἰ δ' ἔπεστι m. 2) || **1468** χαλᾶτε P | κά*λυμμ' P || **1469** τοι ς *Brunckius*: τε LlP^1EG *ϵ P γε Triclinius | καὶ ἀπ' l | τύχοι G || **1470** τό* E τόδ' E^2 || **1471** φίλως lE^1G^1: φίλο*ς L vindobonensis φίλος PEG *φίλους Purgoldus obs. crit. p. 147 Erfurdtius Froehlichius* || **1473** μοι om. G ἡ E^2 in litura || **1474** ΟΡ. om. G | σου lG || **1475** λεύσω EG | φοβηι LlPEG || **1476** τινῶν E | πότ' lG | *μέσοισιν ἄρχυσιν Blaydesius*

1462 ἐὰν μὴ ⟨*δέχηται μηδὲ* add. G⟩ πείθηται, πρὸς βίαν κολάσεως τυχών ⟨*παρ' ἐμοῦ* add. G⟩, τότε φύσει φρένας καὶ εἴσεται ὅτι ἄμεινον ἦν πείθεσθαι τῷ κρατοῦντι. | ⟨*τὰ χαλινά, τουτέστι τὴν ἐμὴν ἐξουσίαν.* add. G⟩ || **1466** οἷον ἐφθονήθη καὶ ἔπεσεν ὁ Ὀρέστης. εἰ δὲ μέμψις τις ἔπεστιν, οὐ λέγω. | εἰ δὲ μεμφόμεθα τοῖς περὶ αὐτῷ συμβᾶσιν, οὐ λέγω. | ⟨*ὁμολογεῖ ὅτι ἐφθόνει τὸν Ὀρέστην, ἢ ὅτι ἐφθόνει αὐτὸν ὁ Ὀρέστης.* add. h⟩ || **1474** ⟨*δεῖ νοεῖν ὅτι κεκαλυμμένον εἶχον τὸ σῶμα τῆς Κλυταιμνήστρας καὶ σὺν τῷ λόγῳ ἅπαντες τὸ κάλυμμα ὑπέδειξαν Αἰγίσθῳ.* add. G⟩ || **1476** ⟨*ἄρχυες* ⟨*ἄρκας* G⟩ *λέγονται τὰ δίκτυα ἐν οἷς ἔλαφοι καὶ ἄλλα ζῶα ζωγροῦνται.* add. G⟩

Digitized by Google

πέπτωχ' ὁ τλήμων; OP. οὐ γὰρ αἰσθάνει, πάλαι
ζῶντας θανοῦσιν οὕνεκ' ἀνταυδᾷς ἴσα;
AI. οἴμοι, ξυνῆκα τοὔπος. οὐ γὰρ ἔσθ' ὅπως
ὅδ' οὐκ Ὀρέστης ἔσθ' ὁ προσφωνῶν ἐμέ.
OP. καὶ μάντις ὢν ἄριστος ἐσφάλλου πάλαι;
AI. ὅλωλα δὴ δείλαιος. ἀλλά μοι πάρες
κἂν σμικρὸν εἰπεῖν. ΗΛ. μὴ πέρα λέγειν ἔα
πρὸς θεῶν, ἀδελφέ, μηδὲ μηκύνειν λόγους.
— τί γὰρ βροτῶν ἂν σὺν κακοῖς μεμιγμένων
— θνήσκειν ὁ μέλλων τοῦ χρόνου κέρδος φέροι;
ἀλλ' ὡς τάχιστα κτεῖνε καὶ κτανὼν πρόθες
ταφεῦσιν ὧν τόνδ' εἰκός ἐστι τυγχάνειν,
ἄποπτον ἡμῶν. ὡς ἐμοὶ τόδ' ἂν κακῶν
μόνον γένοιτο τῶν πάλαι λυτήριον.
OP. χωροῖς ἂν εἴσω σὺν τάχει· λόγων γὰρ οὐ
νῦν ἐστιν ἀγών, ἀλλὰ σῆς ψυχῆς πέρι.
AI. τί δ' ἐς δόμους ἄγεις με; πῶς, τόδ' εἰ καλὸν
τοὔργον, σκότου δεῖ κοὐ πρόχειρος εἶ κτανεῖν;
OP. μὴ τάσσε· χώρει δ' ἔνθαπερ κατέκτανες
πατέρα τὸν ἀμόν, ὡς ἂν ἐν ταὐτῷ θάνῃς.

1477 πέπτοχ' E corr. E^2 | αἰσθάνηι LlPEG || 1478 *ζῶντας Tyrwhittus apud Musgravium exerc. p. 145 (ad Rhes. 456)*: ζῶν τοῖς LlPEG vindobonensis (superscripto γρ. ζῶν τοῖς ἤγουν ζῶσι) | οὕνεκα ταὐδᾷς ἴσα G || 1479 ξυνοῖκα G | τοὔπος lPE τοὔπος. ἄρ' (corr. ex ἄρ') G || 1481 ὡς μάντις Tzetzes epist. p. 19 Pr. | *ν P corr. P^1 | ἐσφάλλου PL^3: ἐσφάλου LlEG | *πάλαι; Hermannus*: πάλαι. LlPEG || 1483 κἂν σμικρὸν PE: κἀν (κἂν L^3) ἐπι μικρὸν L κανσμικρὸν superscr. L^3 κἂν ἐπὶ μικρὸν lG || 1485. 1486 om. Ll add. in margine L^3(partim in litura scholii)l^1, *del. Dindorfius* | τί PEL^3: τίς lG | *βροτείων σὺν — φέρει; Blaydesius Fritzschius ind. schol. rostoch. 1876/77 p. 6* | μεμιγμένων PEL^3: μεμιγμένον lE^2GL^3 || 1486 θνήσκειν L^3lPEG | φέροι PEL^3: φέρει lGL^3 || 1487 πρόσθες L(eraso priore σ)lEG || 1488 ὦ L corr. L^3 || 1490 γένοιτο om. L add. L^3 || 1492 ἐστὶν lG | *ἀγών (ὠ'γὼν) Heathius*: ἀγών LlPEG || 1494 τοὔργον LlPE(eraso ¯)G | κ'δὺ L κδὺ l || 1495 δ' om. G | ἔνθάπερ L ἐνθάδεπερ l || 1496 ἀμόν P^1EL^3: ἁμον L ἁμὸν lP ἐμὸν l^1 τἀμὸν G | ἂν ἐν ταυτῷ Triclinius: ἀνταὐτῷ l ἐνταυ*τῶι L ἐν ταυτῶ P ἐν ταὐτῶ EG ἐνταυθοῖ vindobonensis (γρ. ἐν ταυτῷ m. 2) *τόπῳ ν' ταὐτῷ Blaydesius*

1478 τῷ Ὀρέστῃ. || 1483 περισσὴ γὰρ καὶ ἀπίθανος διατριβὴ πρὸς τῷ τέλει ἐκτείνειν λόγους. || 1488 οἰωνοῖς καὶ κυσὶ πρόθες αὐτόν. || 1489 τὸ ἄταφον αὐτὸν αἰκισθῆναι. || 1495 μὴ ἐπίτασσε. | πρόφασιν ἱκανὴν εὗρε τοῦ μὴ ἐν τῷ ἐμφανεῖ φονεῦσαι αὐτόν.

Digitized by Google

Al. ἦ πᾶσ' ἀνάγκη τήνδε τὴν στέγην ἰδεῖν
τά τ' ὄντα καὶ μέλλοντα Πελοπιδῶν κακά;
OP. τὰ γοῦν σ'· ἐγὼ σοι μάντις εἰμὶ τῶνδ' ἄκρος.
Al. ἀλλ' οὐ πατρῴαν τὴν τέχνην ἐκόμπασας.
OP. πόλλ' ἀντιφωνεῖς, ἡ δ' ὁδὸς βραδύνεται.
ἀλλ' ἕρφ'. Al. ὑφηγοῦ. OP. σοὶ βαδιστέον πάρος.
Al. ἦ μὴ φύγω σε; OP. μὴ μὲν οὖν καθ' ἡδονὴν
θάνῃς· φυλάξαι δεῖ με τοῦτό σοι πικρόν.
χρῆν δ' εὐθὺς εἶναι τήνδε τοῖς πᾶσιν δίκην,
ὅστις πέρα πράσσειν τι τῶν νόμων θέλοι,
κτείνειν. τὸ γὰρ πανοῦργον οὐκ ἂν ἦν πολύ.

XO. Ὦ σπέρμ' Ἀτρέως, ὡς πολλὰ παθὸν
δι' ἐλευθερίας μόλις ἐξῆλθες
τῇ νῦν ὁρμῇ τελεωθέν.

1497 πάσ' P || **1498. 1499** E (non Ē) in litura duorum versuum scripsit, quos huc non pertinere statim perspexit (ορ$^{\epsilon}$ et in extremis versibus κά et ος litterae, extra lituram scriptae, non sunt prioris scripturae reliquiae) | ante **1498** personae nota erasa L | *κακά; Brunckius*: κακά. LlPEG || **1499** τὰ γοῦν σ' PEĒ: τὰ γ' οὖν ** L τὰ γ' οὖν σά l τὰ γοῦν σά γὰρ G *σὰ γοῦν Meinekius n. jahrb. f. phil. 1863 p. 385* | σοι om. E | μαντίς εἰμι l || **1500** πατρῷαν lG || **1502** ὀρ$^{\epsilon}$ iterum praescr. G | ἕρφ' PEĒ: ἕρπε LlG || **1503** ἦ l ἢ l^1 *Hermannus* | μή μεν l || **1505—1507** affert Nicephorus Basilaca progymn. 6 I p. 461 W., *del. Dindorfius* | ἐχρῆν P χρὴ G | τήνδε om. L add. Ē τοιάνδε G | πι P (πᾶσι?) || **1506** om. G add. G^3 | πέραι L | τι Nicephorus *Wunderus Dindorfius Cobetus nov. lect. p. 211 Nauckius n. jahrb. f. phil. 1862 p. 175*: γε LlPEG. πέρα τι τῶν νόμων πράσσειν Nicephorus | τῶν ἄλλων G | θέλοι LlG: θέλει PEĒ || **1507** *θανεῖν Blaydesius* | κακουργὸν Nicephorus | ἂν om. G || **1508** σπέρμ' P | ὡς l | παθῶν l corr. l^1 παθὼν P || **1509** διελευθερίας lE || **1510** affert Eustathius ad Hom. Λ 729 p. 881 | τελειωθέν l || τέλος· ἠλέκτρας: ~ L τέλος (add. E^2) σοφοκλέους ἠλέκτρας PE ὁ τῶν ἀθέσμων ἐκτελεστὴς πραγμάτων Ἔνθεσμον ὄντως τὴν δίκην ὑφίσταται. τέλος τῆς ἠλέκτρας vindobonensis

---

1499 *THOMAS MAGISTER p. 77 R. τὸ γοῦν· . . καὶ ἀργὸν δὲ χάριν κόσμου τοῦτο τιθέασιν οἱ ποιηταί. Σοφοκλῆς ἐν Ἠλέκτρᾳ· 'τὰ γοῦν σά'.* || **1505** *THOMAS MAGISTER p. 394 R. χρῆν καὶ ἀντὶ τοῦ ἔπρεπε, κατὰ ἀφαίρεσιν τοῦ ε· Σοφοκλῆς ἐν Ἠλέκτρᾳ· 'χρῆν — πᾶσι δίκην'.* || **1508** ἀντὶ τοῦ μετὰ πολλῶν καμάτων μόλις ἠλευθερώθης.

Digitized by Google

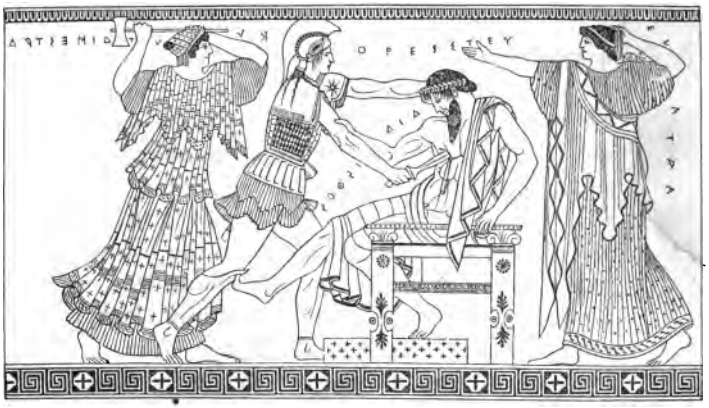

SVPPLEMENTVM COMMENTARII CRITICI

Bl. ad Blaydesii notas criticas, Bl.* ad addenda spectat.

1 *ὦ τοῦ πυρὰν νήσαντος Ἰδαίαν ποτέ MSchmidtius philol. XIV p. 469.* | *ἐς Τροίαν Bl. Ἑλλήνων Hensius studien zu Soph. p. 117* || **3** *ὧν προθυμία σ' ἔχει vel ἀπεθύμεις δὴ πάλαι vel ἀπιθυμῶν ἦσθ' ἀεί Bl.* || **4** *κατὰ τὸ παλαιὸν Ἄργος Hartungus* || **6** *ἄντην δ' Musgravius* || **8** *οἳ δίκαν (δίκα) νέμει. Φάσκ' εἰ — ὁρᾷς Reiskius* || **9** *πολυχρύσους θ' ὁρᾶν Benedictus observ. p. 29* | *ὁρᾶν· Turnerius* || **12** *ὁμαίμονος κασ. Reiskius* || **19** *del. ASchoellius* | *μέλαινα δ' ἄστρων Benedictus observ. p. 29 Bl.** | *αὖρας ἐκλέλοιπεν Reiskius ἄστρ' ἤδη λέλοιπεν vel ἀστερωὴ λέλοιπεν vel ἄστρων ἐξόλωλεν vel ἄστρα τε μελαίνης ἐκλέλοιπεν εὐφρόνης Bl. αἰθέρ' ἐκλέλοιπεν Bl.** || **20** *πρίν νυν Bl.* || **21** *ἐνταῦθα μέν Raperus apud Kiddium ad Dawesii misc. p. 9 ἐνταῦθα μήν Ḡ. ztschr. f. gymn.-w. 1863 p. 611 ἐνταῦθα νῦν ASeyffertus progr. brandenburg. 1868 p. 19. ἐνταῦθ' ἵνα Οὐκ ἔστιν ὀκνεῖν Hotchkisius apud Gaisfordum ad Hephaest. II p. 10 ἵν' ἐσμέν, οὐκ Ἐνταῦθ' ἔτ' ὀκνεῖν Froehlichius philol. XX p. 174 ἐνταῦθ' ἵν' οὐ Καιρὸς κατοκνεῖν ἐσμέν GBurgesius apud Dobraeum adv. II p. 48*

25 *κἦν Bl.* | *κἂν ᾖ τέρυς, Ἐν τοῖς ἀλίνδοις nescio quis apud Hauptium opusc. II p. 289* || **28** *ἡμᾶς ὀτρύνεις αὐτὸς ἐν πρώτοις ἀεί (φανείς, ἰών, vel ἐν πρώτοισιν ὤν) Bl. ἡμᾶς ὀτρύνεις καὐτὸς ἐν πρώτοισιν ὤν Hensius studien p. 178* | *εὐτρεπῶς (εὐτρόπως, ἔμπροσθ' ὤν) ἔπει Kvičala sitzungsber. d. Wiener akad. XLV p. 396* | *πάρει PLeopardus emend. II p. 25 ἔτ' εἶ Nauckius πονεῖ Kekuléus de fab. meleagr. p. 57 φέρει FGSchmidtius progr. neostrelit. 1874 p. 28 πρόει (ὕπει) vel πέλει (ἄγεις) Bl.* || **30** *διδοὺς λόγοις Nauckius* || **35** *τοιαῦτ' ἔχρα μοι Φοῖβος Blomfieldus mus. crit. I p. 64* | *ἀκπεύσει τάχα Bl. ἀπεύθου πάρος*

Digitized by Google

*Bl.** || 37 *ἐν δίκᾳ Reiskius* || 38 *εὖτ' οὖν Bl.* | *εἰσηκούσατε Morstadtius progr. schaffhus. 1864 p. 5* || 39 *οἷαν vel οἳ' ἂν Reiskius* || 42. 43 *del. ASchoellius* || 43 *ὑποπτεύσει τις Bl.** *γνῷ μηδ' ὑποπτεύσῃ τις Bl.* | *τῶν ἠνυσμένων Reiskius* || 44 *τις εἶ vel πάρει Bl.* || 45 *ἐλθών Monkius et Blomfieldus mus. crit. I p. 64 seq., calami, ni fallor, errore* || 46 *φίλιστος Bl.* | *δορύξενος Bl.* || 47 *aut ἄλλα (καινὰ, ὀρθὰ) προστιθεὶς aut ὡς ἐτητύμως Leutschius philol. XXXV p. 429* || 49. 50 *del. ASchoellius* || 51 *ὡς νομίζεται Bl.* || 54 *κύτος τὸ vel λέβητα (et 55 ὃν) Bl.* || 55 *del. ASchoellius* | *ὅ πού σν Bl.* | *ποι Steinhartus progr. port. saec. 1843 p. 7* || 56 *δόλῳ Bl.* || 60 *ἔργοις τε Reiskius* || 62 *οἶδα Bl.* || 68 *τοῖσδε τοῖς ὁδοῖς Froehlichius* || 70 *ἄγους καθαρτής Reiskius* || 71 *τοῦδ' ἀπόστειλαι γέρους Reiskius* || 72 *ἀρχαιοπλούτων δ' ἔα Nauckius ἀλλ' ἀρχεπλούτων αὖ Autenriethius progr. bipont. 1879 p. 5* | *ἀλλ' ἀρχεπλούτοις (ἀρχαιοπλούτοις δ') ἐν δόμοις καθίστατε Bl. ἀλλ' ἀρχέπλουτον (ἀρχεπλούτοις) ἀποκαθίστατ' ἐν δόμοις Bl.** || 73 *μέντοι Blomfieldus mus. crit. I p. 66* || 76 *ἐπικρατής Eggertus quaest. soph. p. 34*

77 *ἰωμοιμοῖ Ellendtius lex. soph. I p. 858* || 83 *ἀρχὴν ἑλεῖν Morstadtius progr. schaffhus. 1864 p. 2 ἀρχὴν λαβεῖν Bl.* || 84 *φέροι Νίκην τ' ἂν aut φέρειν Νίκην τ' ἔφασκε (ἔφαινε) aut φέρειν Νίκην τε μέλλει aut φέρει Νίκην τε πάντων Bl.*

87 *γαίᾳ τ' ἰσόμοιρ' Bl. νυκτός τ' ἰσόμοιρ' Bl.* καὶ γᾶς Εἶμ', *ἱερὸς ἀὴρ Froehlichius* || 89 *delendum aut ἦσθου corruptum putat Morstadtius progr. schaffhus. 1864 p. 12* || 90 *αἱμασσομένων del. Wexius progr. suerin. 1863 p. 15* || 92 *τὰ δὲ τῶν νύκτων κήδη Froehlichius* | *στυγερᾷ Bl. στυγερᾶν aut τὰ δὲ πανυχίων θρήνων (ἡμῖν, ἀμοὶ, ἀεὶ, ἔνδον) στυγεραὶ Ξυνίσασ' εὐναὶ μογερῶν τ' οἴκτων aut τὰ δὲ πανυχίων ἤδη (ἡμῖν) στυγεραὶ Ξυνίσασ' εὐναὶ μογ. οἴκτων Bl.** || 96 *Ἄιδης Benedictus observ. p. 31* | *ἐξανύει vel ἐναρίζει Bl.* || 100 *κοὐδὲν τούτων οἶκτον Turnerius* | *τούτων et* 101 *οὕτως del. Leutschius philol. XL p. 220, ἢ 'μοῦ et οὕτως Bothius* || 102 *αἰκῶς τ' Benedictus 32* || 105 *ἕς τ' ἂν τὰς παμφ. ἄστρων Ῥιπὰς λεύσσω τόδε τ' ἦμαρ Bl.* || 106 *λεύσσω — ἦμαρ del. Leutschius καλλίστων vel παγχρύσων excidisse ratus λεύσσω δ' αἰ' φάος ἀελίου Steinhartus progr. port. 1843 p. 7* || 107 *παιδολέτειρ' Nauckius mél. gréco-rom. IV p. 218* || 108 *ἐπὶ νεοττεία Froehlichius* | *κωκυτῶν τῶνδε πατρῴων Προθύρων Wolffius* || 109 *προφαίνειν Bl.* || 111 *Ἄτα Musgravius* || 112 *τ' ὦ θεῶν Eggertus quaest. soph. p. 28* | *Ἐρινῦς Nauckius* || 113. 114 *αἳ τοὺς θνήσκοντας ὁρᾶτ' ἀδίκως, Τοὺς τὰς εὐνὰς Bothius αἳ — ὁρᾶτ', Ἔλθετ', ἀρήξατε * * Τοὺς τὰς εὐνὰς ὑποκλ. Τίσασθε Monkius mus. crit. I p. 68 εἰ τοὺς ἀδ. θν. ὁρ. Εἰ τοὺς Sverdsioeus progr. rig. 1838 p. 14* || 114 *post* 116 *collocat ita scriptum τοῦ τὰς εὐνὰς ὑποκλεπτομένου Velkius de metr. polyschematist. nat. p. 59 αἰσχρῶς λέκτρων προδότους εὐνὰς Hermannus ἀπάταις εὐνάς θ' ὑποκλ. (ὑποκλεπτομένους τ') aut ἢ (ἢ 'ς) τὰς εὐνὰς ὑποκλ. Bl.* |

Digitized by Google

καὶ τοὺς *Hermannus ad Eurip. Hec. p. 76* ἢ τοὺς *Sverdsioeus* | τοὺς εὐνὰς *del. Kolsterus philol. V p. 214* | εὐνάς τ' αἰκῶς *Eggertus quaest. soph. p. 28* || 115 ἔλθετ' ἀρωγοί *Nauckius* | 119 ἄπαν οὐκέτ' ἰσωκῶ *vel* ἄγειν οὐκέτ' ἴσχω πᾶν *Reiskius*

121 Παῖ ματρὸς δυστανοτάτας Ἠλέκτρα, τίν' ἀεὶ κλαίεις Οἰμωγὰν ἀκόρεστον *scriptum malit Nauckius* | Ἰὼ παῖ δυστ. *Fritzschius ind. schol. rostoch. 1876 p. 5* || 122. 123 τίν' ἀεὶ Τάκει ὦδ' *Kvičala sitzungsber. d. Wiener akad. XLV p. 398* τίν' ἀεὶ Τάκει σῶμ' ἀκόρ. οἰμωγὰν *Sverdsioeus progr. rig. 1838 p. 16* τὸν ἀεὶ Τάκεις σῶμ' ἀκόρετον οἰμώζουσα *Hertelius progr. torgav. 1856 p. 6* τίν' (τί) ἀεὶ Τάκει (τρύχει, τρέφεις, κλαίεις, θρηνεῖς, πενθεῖς) τάνδ' (ὦδ') ἀκόρ. οἰμ. (τοῖσδ' ἀκορέστοισι γόοις) *aut* τί κέαρ Τάκεις ὦδ' ἀκορέστοισι γόοις (οἰμωγᾶ τᾷδ' ἀκορέστῳ) *Bl.* θρηνεῖς ὦδ' ἀκορέστῳ οἰμωγᾷ *Bl.** || 123 λακεῖς *Reiskius* | ἀκορὲς τὰν 'G.' *zeitschr. f. gymn.-w. 1863 p. 612* | οἰμωγὰν *olim corruptum putabat Nauckius* || 125 ἀπάτως τ' *Benedictus observ. p. 33* || 126 κακαῖς τε χερσὶ *Bl.* || 129 Γείνεθλα γενναίων πατρῶν *IFHeusingerus spec. obs. p. XV* ὦ γενέθλα γενναία *Bl.** || 130 παραμύθιοι *Bl.* || 131 οὐδέ με *Erfurdtius* || 132 οὔτι δ' ἔχω *Erfurdtius* | πλιπεῖν *Bl.* | ποτε *vel* τάδε *Bl.* τὸ μὴ Οὐ *Bl.** || 135 ἐπερχόμεναι *Bl.* || 136 *et* 152 αἰαῖ αἰαῖ *Gleditschius progr. gymn. Wilh. berol. 1867 p. 10*

137 Ἀλλ' οὔτοι τόν γ' ἐκ λιμένος Παγκοίνου πατέρ' ἀνστάσεις Θρήνοις οὔτε γόοισιν *scriptum malit Nauckius* | σόν γ' *Reiskius* || 138 παγκοίτου *Bl.* | παγκ. κοίτας *Leutschius philol. XXXVI p. 31* || 139 οὔτε γόοισιν οὐ θρήνοις *Bl. Leutschius philol. XL p. 270* οὔτε γόοισιν οὐ λοιβαῖς *IHRichterus de Aesch. Soph. Eur. interpr. p. 47* οὔτε λιταῖσιν οὔτ' οἰκτοις *Fritzschius ind. schol. rostoch. 1876 p. 6.* πατέρα Γόοις οὔτε λιταῖσιν ἀνστάσεις *Bergkius* || 140 εἶτ' (τίπτ') ἀπὸ —; *Bl.* | ἀλλὰ πόνων μετρίων ἄπ' *Musgravius* | *aut* τί (τι, τόδ') ἀμήχανον *aut* προιοῦσα (προπίτνουσα) διόλλυσαι *servato* ἐπ' ἀμήχ. *Bl. et Bl.** | ἀμηχάνοις Ἄλγεσ' ἀεὶ *Metzgerus blätter f. d. bayr. gymn. XIII p. 450* || 141 ἄλγος ἄσειστον ἄγουσα διόλλυσαι. Ἐν οἷς δ' *Froehlichius* | φρέν' ἄγουσα *Wakefieldus silv. crit. IV p. 182* || 142 ἐν οἷσιν ἔστ' ἀνάλυσις (ἀνάδυσις) *Nauckius* ἐν οἷσιν οὐ πάρα λύσις *Morstadtius progr. schaffhus. 1864 p. 12* ἔνθ' οὐκ ἀπόλυσίς (ἀνάδυσις) ἐστιν *aut* ἐν οἷς ἐπίλυσίς ἐστιν *aut* ἔνθ' οὐχὶ λύσις ἔτ' ἐστὶν *aut* ἐν οἷσι λύσις οὐκ ἐστὶν *Bl.* ἵν' οὐκ *Bl.** || 144 δυσπόρων *Reiskius* || 145 *aut* ἢ μάλα νήπιος (*vel* ἢ κακός, ἢ κακὸς *) ὃς *aut* νήπιος (ἢ κακὸς *) ὃς τῶν οἰκτρῶς αἰκῶς τ' (οἰκτροῖς θανάτοις) *Bl.* || 147 ἀλλ' ἐμοὶ ἃ *Bl.* | ἄρεσεν Πρόκνη *Bl.* || 148 ἃ τέκνον *vel* ἃ τὸν ὃν *Bl.* | αἰαῖ *et* 152 αἰὲν (αἰεὶ) *Velkius de metr. polyschemat. nat. p. 59* || 149 εἴαρος ἐρχομένου *aut* ἦρος ἐπερχομένου (ἐπισταμένου) *aut* ἦρι προσερχομένα *aut* ἐν κλάδῳ ἑζομένα *Bl.* οἴκτρ' ἐλελιζομένα γενύων δία *Bl.** || 152 *aut* αἰεὶ *aut* θηρὸν *Reiskius*

Digitized by Google

153 οὐδ' ἄχος *Monkius mus. crit. I p. 71* || 155 πρὸς δὲ τί *Morstadtius progr. schaffhus. 1864 p. 12* πρὸς τί δὲ *Bl.* | τῶν ἐν γένει *Bl.* || 157 δία Χρυσόθ. ζώει καὶ ἰφιάναξ ὁ *Reiskius* || 158 τε ζῇ *Bl.* || 159 κρυπτῷ δ' ἀδελφὸς ἐν βίῳ *Froehlichius* κρυπτός τε φυγὼν ἐν ἥβᾳ *vel* κρυπτᾷ τ' ἐν ἥβᾳ λανθάνων *Bl.* κρυπτάν τ' ἔχων ἥβας ἀκμάν (τε τὰν ἥβαν ἔχων *vel* θ' ὃς ἥβαν) *aut* κρυπτάν τ' ἔχων ἔξω τροφάν (κρυπτόν — βίον) *vel* γαίᾳ τε κρυπτὸς ἐν ξένᾳ *vel* κρυπτός τε κεύθων ἐν ξένᾳ *aut* Κρίσᾳ τ' ἔχων ἐπιστροφάν *vel* ἀκτάν τε Κρισαίαν ἔχων *vel* Κρίσᾳ τε ναίων ὡς φυγάς *Bl.** | κρυπτᾷ *corruptum putat Nauckius* κρυπτᾷ δ' *Benedictus observ. p. 34* | θαλέων *Reiskius* ἔτ' ἐὼν *Bl.* ἀχεύων *Bl.** || 160 ᾿ὤβιος *Musgravius* σύγγονος (σὸς κάσις) *Bl.* δύσμορος *Bl.** | κλεινῶν *Bl.* || 162 εὐπατριδᾶν *Musgravius* | εὐπατρίδαν Διὸς *coniungit ASeyffertus progr. brandenburg. 1868 p. 6* ἐς πατρίδ' εὔδιος *Reiskius* ἐς πατρίδ' αὖθις ἐὐφρονι (αὖθις αὖ εὔφρ.*) *aut* ἐς πατέρων μέλαθρ' (ἔδη, ἕδος) *aut* εὐπατρίδαν (εὐπάτριδ' ἐς) δόμον *Bl.* ἐς πάτριον δόμον *Bl.** | εὔφρονος ᾿*G.' zeitschr. f. gymn.-w. 1863 p. 612* || 163 σήματι *Musgravius* | μολεῖν ᾿*G.' l. l.* | μολόντ' ἐς τοὺς δόμους *Bl.* || 164 ἀκαμάτα *Donaldsonus ad Ant. 600* || 165 ποταμένουσ' *Heimsoethius krit. stud. I p. 368* || 166 μέλεος ἀνύμφ. *Heimsoethius* | ὑμνῶ *Reiskius* ἀλγῶ *Bl.* || 167 μυδαλέον πανανηνύτων Σῖτον ἔδουσα *Reiskius* | τιν' ἀνήνυτον (ἀνάριθμον, ἀνάυτον*) *aut* τόδ' ἀνήνυτον (ἀνήριθμον) Ἄχθος *aut* κακόν τ' *Bl.* || 169 ὧν γ' ἀγαθῶν ἔπαθεν *Froehlichius* || 170 ἔρχεται; ἀγγελίαις ἀπατώμεθα *Reiskius* | ἀγγελίαις (ἀγγελίᾳ μ') ἀπατῶν ἀεί *Morstadtius progr. schaffhus. 1864 p. 13* ἀγγελίας (ἀγγελίαις) ἀπατωμένᾳ *Bl.* || 171 μὲν *del. Bl.* || 172 ἀνίει *Metzgerus blätter f. d. bayr. gymn. IX p. 161*

173 μοι τέκνον *deleto altero* θάρσει *Froehlichius* || 174 ἔτι γὰρ ἐν οὐρ. *Bl.* || 175 κἀπικραίνει *Nauckius (mél. gréco-rom. II p. 685)* || 178 ὑπεράχθου *Monkius mus. crit. I p. 71* | μήτ' ἐπιλαβοῦ *Reiskius* μήτε τι λάθου *Bl.* || 179 χρόνος δὲ πρευμενὴς θεός *vel* χρόνος γὰρ εὐμαρὴς τρέχει *vel* χρόνου γὰρ εὐμαρὴς ὁ ποῦς *Bl.* εὐμενὴς φίλος *Bl.** || 180 ὁ Κρισαίαν *Bl.** || 183 ἀνεπίστροφος *Bl.* || 186 ἀκάρπιστος *Bl.* || 187 γονέων *Bl.** || 189 ἀλλ' ἅτ' ἔριθος ἔποικος *Reiskius* || 190 ὧδε μάλ' *vel* ὧδε μὲν οἰκονομῶ θαλ. πατρὸς *Bl.* || 191 αἰχεῖ *Bl.* || 192 νῆσις δ' ἀμφ. τραπ. *Wecklinus art. p. 25* κενᾶς δ' ἀμφιστάτις τραπέζας *Morstadtius progr. schaffhus. 1864 p. 13* κεναῖς δ' ἀμφιπολῶ τραπέζας *Metzgerus blätter f. d. bayr. gymn. IX p. 162* κοινᾶ δ' ἐφίσταμαι τραπέζᾳ *Bl.* ξένας ἀφίστ. τραπέζας ᾿*G.' zeitschr. f. gymn.-w. 1863 p. 612* ἐν ᾗ κἀφίσταμαι *Eggertus quaest. soph. p. 10*

193—250 *interpolatori tribuit ASchoellius* | γ' ἦν *vel* δή 'ν *Bl.** | ἀστοῖς λουτρά *Reiskius* νῆσις λύμα *Musgravius.* παστοῖς *Wakefieldus silv. crit. II p. 119* νεοττοῖς *Froehlichius* νόστοι' *vel* λουτροῖς *vel* δείπνοις *Bl.* οἴκοις *vel* ἀστοῖς *Bl.** ||

Digitized by Google

194 δ' αὖ *Reiskius* δ' ἦν *Froehlichius* || 195 ὅτε τοι *Wakefieldus* ὅτ' ἔσω *Kvičala sitzungsber. d. Wiener akad. XLV p. 408* ἦν ὅτε *Bl.* | ὅτε σοι παγχ., Ἀγάμεμνον, *Froehlichius* || 197 δόλος ὢν ὁ φρ., Ἄρες ὁ κτ., Δεινὰν τεῖν' ἐς προφυτεύσαντας *Korvphàn Musgravius* | δόλος — δόλος *vel* ἔρος — ἔρος *Bl.* || 198 καινὰν καινῶς *vel* δεινὰν θανάτων *Bl.* | δεινῶν προστατεύσαντες *Reiskius* || 199 μορτάν *Bergkius n. rhein. mus. XX p. 288* βουλάν *aut* δεινὸν δ. πρ. Μόρον, εἴτ' — βροτῶν τις (εἴτ' οὖν τις θεὸς εἴτε βρ.) *Bl.* || 201 ὦ πασᾶν πασᾶν κ. *Benedictus observ. p. 35, servato v. 221 duplici ἐν* | δεινὰ *Morstadtius* | πολὺ ἁμέρα *vel* πολλῷ νύξ *Bl.* || 205 οἷς *et* 209 τοῖς *Wieckius progr. merseburg. 1825 p. 31* || 206 θανάτους διδύμαιν χεροῖν ἀεικεῖς *Musgravius* | διδύμας ἐκ χερός, Οἰ — Πρόδ., οἵ μ' *Bl.* || 211 ἀφροσίνας *vel* εὐφροσύνας *Bl.* | ἔτ' ὀναίατο *vel* μηδὲ ⏑ – ⏑⏑ – ποτ' ὀναίατο *Bl.* || 212 τάδ' *Froehlichius* τάδε γ' *Bl.**

213 φώνει *Morstadtius progr. schaffhus. 1864 p. 15* θρηνεῖν *Bl.* || 215 τὰ παρόντ' οἰκεῖς, ἃ τ' εἰς ἄτας *Musgravius* τῶν πάρος (πρόσθ') οἷας νῦν εἰς (εἰς οἷας τάσδ') ἄτας *Bl.* | πατρῴων *HAKochius philol. VI p. 362* πατέρων *Autenriethius progr. bipont. 1879 p. 6* ἀτῶν *Bluemnerus de locis Luciani p. 55* μετρίων *Bl.** τῶν παριόντων *Reiskius* τὰ μὲν *Metzgerus blätter f. bayr. gymn. XIII p. 451* οἷας *Schmalfeldus progr. eisleb. 1868 p. 19* | οἰκείας *in locum participii quale est* φθείρασ' *successisse et* αἰκεῖς *scribendum esse putat Turnerius* || 216 ἐμπίπτουσ' *ASeyffertus progr. brandenburg. 1868 p. 13* | οὕτως ἀικῶς *Brunckius* οὕτω σκαιῶς *Musgravius* || 217 *aut* βάρος ἐκτήσω (ἄχθος ἐπάσω, ἔλαχες πέλαγος) *aut* πέλαγός τι κακῶν ὑπερεκτήσω (βαθὺ ἐκτήσω*) *Bl.* || 219 ψυχᾷ νείκη *Autenriethius progr. bipont. 1879 p. 7* | τά γε *Ellendtius lex. soph.* (πλάθειν) ἄδε *HWeberus de part. κα p. 91* μάθε *Hamacherus* | σὺ δὲ τοῖς ἀδυνάτοις Οὐ παρίστω πλάθειν *Reiskius* τὸ δὲ δεῖ δυν. Οὐκ ἐριστὶ πλάθειν *ASeyffertus progr. brandenburg. 1868 p. 14* *aut* μάθε τοῖς δυν. Οὐκ ἐριστὸν εἶναι *aut* τὰ δὲ (ἃ δὲ) τοῖς δυν. Οὐκ ἐριστὰ τλᾶθι *aut* τάδε (τὰ δέ,) — ἐριστά· τλᾶθι (τόλμα) *Bl.* τῷ τοῖς δυν. Οὐκ ἀρεστὰ πράττειν *Froehlichius* || 220 οὐκ ἐραστὰ (ἄριστα) *Musgravius* οὐ θεμιστὰ *ARhodius progr. viteberg. 1876* || 221 δεινοῖς συνεκλήσθην, δ. *Musgravius* δεινοῖαν ἐνεζεύχθην, δ. *vel* δεινοῖς ἐδαμάσθην δή, δ. *Bl.* ἠναγκάσθην ἐν ὑπερδείνοις *olim Wolffius de schol. laur. p. 34 Hartungus* ἐν δ. ἠγανάκτουν, ἐν δ. *Reiskius* ἐν δεινοῖς ἠναγκάσθην δεινοῖς *Wexius progr. suerin. 1863 p. 16* || 222 ὀργμά *Musgravius* οἷα *Bl.* || 223 δειλοῖς *Bothius* κείνοις *Froehlichius Morstadtius progr. schaffhus. 1864 p. 15* || 224 τὰς οἰμωγάς (τοὺς κωκυτούς, τούτους θρήνους) *Bl.* || 225 ἐστε με *Bl.** || 226 πῶς γάρ ποτ' ἄν, ὦ φίλαι, Αἰγίσθῳ Πρόσφορος ἀκούσαιμι, πῶς Ἄφρονι ματρὶ κωρία; *Froehlichius* | ποτ' ἔτ', ὦ — ἀκοῦσαι 'στ' *Eggertus quaest. soph. p. 12* | φίλα γείνεθλα *Heusingerus spec. observ. p. XV* || 229 ἄνετε παραγο-

Digitized by Google

ρεῖν vel potius ἄνετ' ἀπαράγορον Bl. || 230 ἄφυκτα τετλήσεται Reiskius | κεκλαύσεται Froehlichius γενήσεται (τληθήσεται, καὶ τλήσεται) Bl. || 231 οὔποτ' ἐγὼ καμάτων aut οὐδέ ποτ' ἐκ δακρύων (ποτε στοναχῶν) Bl. οὐδέ ποτ' ἐν καμάτοις Eggertus quaest. soph. p. 30 | ἀκαμάτων ἀποπ. Συνήριθμος Reiskius ἀκαμάτων ἀποπ. Ἀναρίθμων τε Θρήνων Froehlichius || 232 ἀέναος Hartungus | οὖσα Θρ. Bl.

233 εὐνοῦς γ' οὖσ' (ταὐτ') Bl. || 236 κακότητος ὑψίστερον Reiskius || 237 πῶς δ' Morstadtius progr. schaffhus. 1864 p. 16 || 238 εἴ τισι τοῦτ' Reiskius | τοῦτ' ἔδοξ' (ταὐτ' ἀρέστ'*) Bl. || 240 εἴ τινι Mudgius εἴ τι Froehlichius || 241 ξυνναίομ', εὔκ. γον. Bl. | φονέων Ἐχθίστοις Froehlichius || 242 οἰκτισμοὺς ἴσχουσ' ἀπτέρυγας Musgravius ἔκτιμος λήγουσα (οἰμωγὰς ἴσχουσα) στυγερῶν Bl.* | πτέρυγας suspectum videtur Nauckio || 245 γᾶ τε καὶ ἄχθος ὦν aut γᾶς (γᾷ) κάτω (ὑπαὶ*) οὐδὲν (αἰὲν) ὢν Bl. || 249 αἰδώς τ' ἂν ἔρροι Bl. | ἔρροι τἂν αἰδὼς Ἀφαντός aut ἔ. τἂν (μὲν ἂν) αἰδώς, Ἔρροι δ' ἄν εὐσ. Bl.* || 250 aut Θνατοῖς aut ἀνδρῶν Bl.

252 αὐτῆς ἔλεγον Nauckius || 253 ἐψόμεσθα δή olim Nauckius || 257 τίς γαρ Bl. | εὐγ. γ' ἂν ᾗ Reiskius εὐγ. γ' ἔφυ Bl. || 259. 260 suspecti Nauckio videntur || 265 λαβεῖν γ' Benedictus observ. p. 35 τὸ λαβεῖν Θ' Bl. | κᾆτα τηᾶσθαι Bl. || 271 ταύτην Bl. || 272 τὸν αὐτ. πατρὸς Pollius zeitschr. f. gymn.-w. 1878 p. 644 || 274. 275 ταύτην προσαυδᾶν, ᾗ γε τῷ μιάστορι Nauckius || 278 aut τηροῦσ' aut ἔτους — Παύῃ χορούς (παννύχιους) Reiskius αἱροῦσ' Froehlichius ὁρῶσ' FGSchmidtius anal. soph. p. 19 ἱεροῦσ' ASeyffertus progr. brandenburg. 1868 p. 19 || 279 ἐν δόλῳ Bl. || 281 Θεοῖς ἑστεμμένη ἱερὰ Reiskius || 284 διστάλαιναν Reiskius || 287 λόχοισι Musgravius || 288 φωρῶσα Musgravius λάσκουσα Nauckius φθονοῦσα (ψέγουσα) vel ἀεί με Bl. | καλά Musgravius || 289 ὦ πᾶν Θεῶν (ω δαιμόνων) Bl. || 290 τέθνηκεν, — βροτῶν. Froehlichius || 291. 292 del. ASchoellius | σε στόνων (σ' οἰμωγῶν) Bl. || 293 τοιαῦθ' ὑβρίζει Bl. || 294 τηνικαῦτά γ' Blomfieldus mus. crit. I p. 73 || 301 del. ASchoellius | χλιδή Pollius zeitschr. f. gymn.-w. 1878 p. 645 || 303 ἐγὼ δὲ τῶνδε προσμένουσ' ἀεί ποτε Nauckius || 304 παυστῆρα τῶνδ' ἦξειν τάλ. Bl. probato versu 303 qualem E constituit || 305—309 del. ASchoellius || 308 ἐν γὰρ Bl. || 312 ᾖ γάρ, τέκνον, δοκεῖς Bl. || 313 ἀπὸν γὰρ τυγχάνει Froehlichius ἀγροῖς ὢν τυγχ. Bl. ἐν ἀγροῖς ὢν (ἐν ἀγροῖσιν) κυρεῖ Bl.* || 314—316 del. ASchoellius || 315 ἔχει; Dindorfius || 316 ὅ τι σοι Hartungus εἴ τί σοι Bl. ὅ τι φίλον σοὐσθ' (τόδ') ἱστόρει aut ἱστορεῖν πάρεστι σοι Bl.* || 317 ἐρωτᾶν, τοῦ — Ἥξοντος — εἰδέναι, θέλω Reiskius | τί φῂς Ἥξοντος — εἰδέναι πέρι; Froehlichius || 319 φησίν γ' ἐφήκειν οὐδ' ἓν Prinzius || 321 καὶ μὴν ἐκεῖνον οὐκ ἔσωσ' ἔγωγ' Bothius καὶ μὴν ἐκεῖνόν γ' οὐκ ὀκνοῦσ' ἔσωσ' ἐγώ vel καὶ μὴν ἔσωσ' ἐκεῖνον οὐκ ὀκνοῦσ' ἐγώ Bl. | ἔσωσα κεῖνον Nauckius n. jahrb. f. philol.

Digitized by Google

1862 p. 183 || **323** *ἐπεὶ γ' ἂν Benedictus observ. p. 35* | *οὐ ιανῦν Bl.* || **325** *φύσαν Reiskius*

328 *ἔξόδους Ἐλθ. Bl.** || **329** *ἀλγοῦσα Seebeckius de Homero oedip. fab. auct. p. 34 θρηνοῦσα vel κλαίουσα vel tale quid Bl.** | *λάσκεις Nauckius* || **330** *χρόνῳ γε τόδε διδ. Hartungus* || **332** *τοσοῦτον οἶδά γ' ἀλλ' αὐτή μ', ὅτι Kolsterus philol. V p. 222* || **334** *αὐτῇ Bl.* || **335**—340 *ab interpolatore pro sophocleis quae deleverit substituta putat ASchoellius* || **337** *δ' ἅττα MSchmidtius philol. XIV p. 465 δ' ἅσσα Wolffius δῆτα Kayserus n. jahrb. f. philol. 1854 p. 108 δὴ νῦν Bl. μᾶλλον EHoffmannus zeitschr. f. oest. gymn. 1854 p. 538 τἄμ', ἃ Schneidewinus δ' ἀγὼ Turnerius κἀμὲ Kolsterus philol. V p. 222 Kayserus ἄμ' ἄλλαις Eggertus quaest. soph. p. 34. δ' ἀλλὰ νῦν σε olim Fritzschius (progr. rostoch. Roepero dic. 1876 p. 22) δ' ἂν ἅμα — βουλοίμην olim Wecklinus art. p. 77 τοιαῦτα δ' ⟨εἰκὸς οὐκ ἔμ' εὖ φρονεῖν μόνην Ἐς καιρόν,⟩ ἀλλὰ olim idem jahrb. f. philol. suppl. IX p. 169* || **339** *σε δεῖ Musgravius*

341 *ἔξ οὗ (οὗ δὴ, οὔπερ, ἔξ οὗ) παῖς ἔφυς vel οὗ παῖς ἔξέφυς Bl.* || **345** *ἐπεὶ τό γ' ἕτερον, ἢ φρονεῖν κακῶς, ἑλοῦ aut ἐπεὶ ἕξελοῦ γε (σὺ) θάτερον vel ἐπεὶ σὺ θάτερόν γ' ἑλοῦ aut ἑλοῦ δὲ θάτερον δυοῖν (δυοῖν ἑλοῦ δὲ θάτερον Nauckius 1877) aut ἐπεὶ θέλησον θάτερ', ἢ (θάτερον) aut ἐπεὶ δέχου τό γ' ἕτερον, ἢ aut εἶεν· ἑλοῦ δὴ (σὺ) θάτερ', ἢ aut ἐπεὶ δυοῖν γε θάτερ', ἢ φρ. κ. Θέλ', ἢ φίλων Bl. σύ νυν ἑλοῦ μοι θάτερ' (ἑλοῦ τό γ' ἕτερον) aut πρὸς ταῦθ' ἑλοῦ σὺ θάτερ' Bl.** | *ὁμολόγει θάτερ' Σ? Hartungus* || **347** *ἔλεγες Bl.* || **348** *σὸν αὐτῶν μῖσος Bl.* || **354** *ὡς ζῶ, κακῶς Bl.** || **355** *τῷ γε τῷ τεθν. Reiskius* || **357**—362 *interpolatori tribuit ASchoellius* | *σὺ δὴ μάλ' Burgesius ad Eur. Troad. p. 89* | *ἥμιν Bergkius* || **359** *εἰ δὶς τόσα Wecklinus art. p. 75 εἰ δὶς τόσα — χρήσῃ (ἀγάθ') ἐφ' Bl.** || **369** *οἷς σὺ Blomfieldus mus. crit. I p. 74* || **361** *ἂν εἰκάθοιμι Bl.* | *σοὶ δὴ Wakefieldus silv. crit. IV p. 200* || **362** *πολὺς ⟨δείτω Bl.** || **363** *παρέστω Wakefieldus γὰρ εἴη Bl.** | *mihi constare: μὴ γνυπτεῖν Bergkius ⟨Hesych. γνυπτεῖν· ἀσθενεῖν, μαλακίζεσθαι⟩ τλῆπαθεῖν Meinekius ad Oed. Col. p. 256 μηδὲν εἰκαθεῖν Wecklinus art. p. 26 μὴ λιπεῖν νόμον Clem. Otto progr. colon. 1876 p. 16. in maerore perseverare: τοὖν ἐμῇ λύπῃ μόνον Burgesius ad Eur. Troad. p. 180 τοὐν ἐμῇ λύπῃ μένειν Arnoldus soph. rett. p. 40 τοῦτο δή, λύπη, μόνον WHoffmannus zeitschr. f. gymn.-w. 1865 p. 371 τοὐμ' ἀεὶ λυπεῖν Lindnerus coth. soph. p. 83 μηνίειν μόνον Driessenus var. lect. p. 15 πατέρ' ἐμὸν κλαίειν μόνον Froehlichius. patrem colere: ἔστω μὴ λυπεῖν πατέρα μόνον Σ? Kayserus n. jahrb. f. philol. 1854 p. 508 τἀμὰ μὴ Mohrus observ. soph. p. 16 Schmalfeldus progr. eisleb. 1868 p. 20 τόνδε μὴ Schuppius zeitschr. f. oest. gymn. 1863 p. 591 τοὺς σύ, μὴ Eggertus quaest. soph. p. 57. reos laedere: τοῦτο δή, λυπεῖν Wolffius. τούσδ' ἐλᾶν λύπῃ Ren-*

Digitized by Google

nerus n. jahrb. f. phil. 1882 p. 434. modico victu frui: μὴ 'κλιπεῖν Lobeckius ad Aiac. p. 312 ed. I μὴ 'λλιπεῖν Doederlinus τοὐμὸν οὐ λεῖπον Heimsoethius krit. stud. I p. 297 τοὐμὲ μὴ 'κλεῖπον ('λλεῖπον) Bl. || **365**—368 *del. ASchoellius* || **366** *παιδὶ anonymus quarterly review IX p. 352* || **367** *πλεῖστον Nauckius Bl.*

370 *ἦν σὺ μὲν μάθῃς Bl.** || **373** *ἐκνήσθην vel ἐκνείσθην Reiskius* || **374** *aut ταύτην — ὃ καί νιν aut αὐτὴν — ὃ τούτων (ὃ καί νιν) Bl.* || **375** *λόγων Wolffius propter variam lectionem in L ad v. 379 adscriptam, sed ab Elmsleio perperam ad v. 375 relatam* || **378** *καὶ οἷδ' Reiskius* || **380** *ἐκεῖσε πέμψειν Bl.* | *μὴ τόδ' Bl.* || **382** *τὰ σὰ Wecklinus art. p. 55* || **383** *κἀμὲ Brunckius. μηδέ μοί ποθ' Bl.* || **385** *ἦ ταῦτα γάρ με δὴ Bl.* || **389.** 390 *del. ASchoellius* || **393.** 394 *del. ASchoellius* | *οὑμὸς ὥστε θαυμάσαι βίος Bl.* || **397** *λέγεις τρόπους Nauckius* || **398.** 399 *et* 402. 403 *del. Morstadtius progr. schaffhus. 1864 p. III,* 398—403 *ASchoellius* || **404** *γ' ἄρ' Benedictus observ. p. 35* | *ἐστάλην μολεῖν Bl.* || **405** *ποῖ τάδ' ἐντάφια φέρεις; Bl. τῷ φέρεις τάδ' ἐν χεροῖν; Bl.** || **406** *πατρὶ πρὸς τύμβῳ χέαι Bl.** || **408** *ὅν γ' Monkius mus. crit. I p. 75* || **409** *ἤνεσεν Bl.* || **410**—416 *suspecti videntur Morstadtio p. IV* | *φάσματός του Nauckius* | *δοκεῖν ἐμοί suspecta videntur Nauckio* || **411** *συγγ. μᾶλλὰ νῦν aut συγγένεσθέ μοι (νῷν, ἡμῖν) τὰ νῦν Bl. συγγενήσεσθ' ἀλλὰ νῦν Bl.** || **412** *τοῦδε φάσματος Nauckius* || **413** *εἴ μοι φανεῖς vel εἰ μοί 'ξερεῖς (μοὐξερεῖς) Bl.* || **414** *ἔπος Froehlichius γέ τι Turnerius* || **417** *ἐστιν εἰσιδεῖν αὐτὴν Bl.* || **418** *del. Nauckius, qui scriptum malit εἰσιδεῖν πόσιν Ἐς φῶς ἀνελθόντ'· εἶτα* || **421** *ἔκ γε Benedictus p. 35* || **422** *οὖ Schaeferus melet. crit. p. 138. κλῶνα, τῷ Bergkius*

Ante **431** *orationem Electrae excidisse, cuius reliquiae extent v. 439—441, Leutschius putat philol. XXXVIII p. 149* || **432** *οὔ τι γὰρ Bl.* || **433** *ἐχθρᾶς ἐκ vel ἐχθίστης Meinekius ad Oed. Col. p. 257 ἔχθρ' ἔχθρας Turnerius τόδ' οὐδ' ὅσιον ἐχθρᾶς γυναικὸς Schneidewinus* || **434** *λύτρα Musgravius* || **435** *ἢ 'ν ῥοαῖσιν ASeyffertus progr. brandenburg. 1868 p. 19 ἢ πέτραισιν Mohrus obs. soph. p. 21. ἢ πυρᾷ (πνοαῖς Bl.) δὸς ἢ Reiskius* || **436** *τύμβον vel θήκην Bl.* || **437** *αὐτῶν Bl.* || **438** *αὐτῇ Purgoldus observ. crit. p. 128* || **440** *δυσχερεῖς Morstadtius progr. schaffhus. 1864 p. 18 δυσμενεῖ Todtius philol. XXXII p. 253* || **441** *ᾧ γ' Morstadtius* | *τῷδ', ἐπέστελε Reiskius ἐπέστεφεν Erfurdtius ἔσπεισεν (ἔσπενδεν, ἐπέχεεν, ἔπεμψεν, ἔδωκεν) ἄν Bl.* || **442** *αὐτῆς Schenkelius zeitschr. f. oest. gymn. 1869 p. 538 Todtius* || **443** *γέρ' ἄν — δέξασθαι Bl., sed ipse retractavit p. 291 δέξασθαί 'ν Heathius δέξασθ' ἂν Bl.* | *πόσις Nauckius (n. jahrb. f. philol. 1862 p. 158) πατήρ Bl.* || **444**—447 *aut spurios aut graviter corruptos esse putat Nauckius* | *ἄποτμος Nauckius* | *δυσσεβής Musgravius* || **445** *satis multa*

Digitized by Google

excidisse putat Morstadtius | *ἐμιστυλήθη, κἀπὶ λουτροῖς ὦ κἀρα Reiskius. κἀπ' ἀλιτροῖσιν, κάρα Musgravius κἀπὶ λύτροισιν φόνου Nauckius* || **446** *πῇ Purgoldus observ. crit. p. 128 μὴν Musgravius καὶ Erfurdtius* || **449** *ἁβρὰς Musgravius* || *ante* **450** *tres versus excidisse putat Leutschius philol. XXXVIII p. 149* || **451** *τήνδε γ' ἀλίπαρον Hartungus τήνδ' ἀλίπαρον δὴ aut τήνδε νεοκαρῆ (νεόκαρτον, κακοπινῆ, πιναρὰν δή, ἀνηλιφῆ) Bl. τήνδε τε λιπαρὰν Deventerius de interpol. Soph. p. 60* || **452** *del. ASchoellius* | *χλιδῇ 'ξησχημένον Bl.* || **454** *ἀρωγὸν ἡμὶν Bl.* | *εἰς φάος μολεῖν Nauckius* || **455** *χειρὸς ἔξ ὑπερτέρας Bl.* || **456** *αὐτοῦ Bl.* | *αὐτοῦ 'λθόντ' Kvičala sitzungsber. d. Wiener akad. XLV p. 417* | *ἔτ' ἐμβῆναι Bl.* | *ποτέ vel ἔτι Bl.* || **457** *ὅπως τὸν αὐτοῦ τύμβον Bl.** || **460** *aut ἐλθεῖν (μολεῖν, ὦφθαι) τάδ' aut αὐτῇ πεφάνθαι Bl.* || **466** *οὐδ' Eggertus quaest. soph. p. 17* | *δράσω τάδ' ὡς δίκαιον aut τὸ γὰρ λεγόμενον aut τὸ γὰρ μόνον τιν' vel τὸ γὰρ δίκ. οὐ φέρει μίαν Δυοῖν ἐρ. Bl.* | *οὐκ ἐᾷ λόγοις Κενοῖς ἐρ. Froehlichius. λύγοιν Δυοῖν ἐφίζειν ASeyffertus progr. brandenb. 1868 p. 20* || **467** *δύ' ὄντ' (ωδ') ἐρ. Bl. λύοντ' ἐρ. Autenrriethius progr. bipont. 1879 p. 8 ἀφυστερίζειν Reiskius* | *ἀλλὰ συσπεύδειν (καὶ σπεύδειν) Bl. ἀλλ' ἐπισπέρχειν MSchmidtius philol. XIV p. 468 ⟨Hesychius ἐπισπέρχειν· ἐπισπεύδειν⟩ ἐπισπεύδοντα δρᾶν Autenriethius ἐπισπεῖν δεῖ Emlinus progr. bad. 1880 p. 12* || **468—471** *del. ASchoellius* | *δοκώ με — τολμήσειν ἔχει Turnerius* | *με τόλμαν vel tale aliquid Nauckius* | *τῶνδε Erfurdtius* | *τῇδε τολμήσειν ἔπι Reiskius*

475 *πρόφαντος Herwerdenus stud. crit. p. 15 Bl.* || **477** *μέτεισι δ' vel ἔτ' εἶσιν vel τάδ' ἔσται Bl.* || **479** *ὕπεσί τι μοι Hartungus ὧν ἔστι μοι Wolffius. ὑπέρχεται — κλύουσάν μ' Bl.** || **480** *ἀδύπνοον Erfurdtius* | *κλυούσα γ' Froehlichius Bl. κλυούσα (κλύουσά γ') vel φανέντων Bl.* || **482—487** *interpolatori tribuit ASchoellius* || **484** *οὐδ' ἀπόλλυθ' ἃ vel οὐδ' οἴχεται ἃ Reiskius* | *χαλκότευκτος Bl. χαλκοτευχὴς Heimsoethius ind. schol. bonn. 1874 p. XIII* || **487** *αἰκίαις ἐν αἰσχίστοις Froehlichius (cod. ienensis)* | *αἰκείαις Porsonus adv. p. 209* || **491** *καμψόπους Wakefieldus silv. crit. IV p. 8* || **492** *ἐσέβα Bl.* || **495** *πρὸς ὧν ἄγη μ' ἔχει Kolsterus philol. V p. 601 πρὸ τῶνδέ τοι δέχου EHoffmannus etschr. f. oest. gymn. 1854 p. 535 πρὸ τῶνδ' ἔτ' οἶμι' ἐκεῖ Buchholzus n. jahrb. f. philol. 1857 p. 223 πρὸ τῶνδε (πρὸς ταῦτα) πείθομαι aut πρὸ τῶνδέ γ' (πρὸς οὖν τάδ') ἕλπομαι aut πρὸς ταῦτ' ἐμοὶ (ἔχω) θράσος Bl. πρὸ τῶνδε (πρῶτον δὲ) τοί μ' ἔχει Θάρσος, ὃ μήποτ', ἦ μὴν olim Wolffius Θάρσος (μένοι ποθ' ἡμῖν Ἀψεγές) πελᾶν idem postea ἔχει Δεινοτάτη δόκησις Ἀψ. Rennerus n. jahrb. f. phil. 1882 p. 437* || **497** *τελεῖν Bl.* || **498—515** *interpolatori tribuit ASchoellius* || **503** *νυκτὸς δεινὸν εὖ σχήσει Bl.** || **504—515** *post* 870 *transponendos censet Musgravius* || **505** *πολύποινος Valckenarius* || **508** *ὁ del. Morstadtius progr. schaffhus. 1864 p. 19* || **509** *ἐκοιμίσθη Bl.* ||

Digitized by Google

511 *δύστανος ἐκριφθείς, Οὔ τί πω πρόρριζος Ἔλιπεν Morstadtius. δύστανος ἐκριφθείς, Πρόρριζον αἰκίζουσ' Schenkelius ztschr. f. oest. gymn. 1869 p. 538* || 512 *πρόρριζ' Hartungus* || 514 *ἔλιπ' Bothius* | *ἐκ τοῦδ' ἔλιπεν οἴκους Leutschius philol. XXXV p. 409 'ξέλιπεν (ἐπέλιπε) τούσδ' οἴκους Πολυπάμονας (Πολυβότους*, Πολυπόνους*) aut 'ξέλιπεν ἐκ τοῦδ' οἴκου Πολυπάμονος Bl. λέλοιπε (κατέλιπε) τούσδ' οἴκους Bl.** || 515 *πολύστονος Schenkelius Πελοπιδῶν Bl.* | *πολυφθόρους ἄτα Bl.* | *αἰτία Morstadtius*

516 *ἀνειμένη 'νταῦθ' ('νθάδ') ὡς ἔοικ' ἀναστρέφει Bl.* || 517 *ἐπεῖχεν ἂν Nauckius* || 518 *τὸ μὴ θυραῖον Bl.* || 521 *θράσει τε Bl.* || 522 *τάδ' ὑβρίζουσα Bl.* || 523 *οὐκ ἐρῶ Reiskius οὐ τρέφω aut ὕβρει μὲν (ὑβρίζουσ') οὐ λέγω aut ὑβρίζειν οὐ θέλω Bl.* || 524 *κλύουσ' ἄτιμα πρὸς σέθεν omisso θαμά Bl.* || 526 *ἢ ὡς Bl.* || 527 *suspectus Nauckio* || 532 *καμών ποτε (τότε) Wunderus κ. μέρος Bl.* | *λαχὼν (τυχὼν, λαβὼν) — ὅτ' ἤσπαιρ' Autenriethius progr. bipont. 1879 p. 7* || 534—551 *interpolatori tribuit ASchoellius* | *ἐπεὶ δίδαξον vel δίδαξον δῆτα Bl.* | *τοῦ χάριν τίνων τ' Musgravius τοῦ χρέος τίνων Wecklinus jahrb. f. philol. suppl. IX p. 169 τοῦ τίνων χάριν Schenkelius ztschr. f. oest. gymn. 1869 p. 537 τοῦ χάριν τεκὼν (τότε, ποτέ, βροτῶν*) Bl.* || 536 *suspectus Morstadtio progr. schafthus. 1864 p. 20* | *μεθῆκ' olim Nauckius* || 537 *αὐταδέλφου Heathius* | *Μενέλεω τέκνων Nauckius, Μεν. φίλου Schenkelius, uterque deleto v.* 538 || 538 *τάμ'; οὐδ' Morstadtius* || 540 *πάρος deleto v.* 541 *Nauckius (mél. gréco-rom. III p. 99)* || 542. 543 *corruptos putat Nauckius* | *Ἄιδην τις ἵμερος Bl.* || 546 *ἀνόλβου Herwerdenus exerc. crit. p. 113* || 548 *τ' ἂν Morstadtius p. 9. δέ γ' (δ' ἂν) ἡ θανοῦσ' ἄν Bl.* || 551 *μέμψιν δικαίαν σχοῦσα, μ' ἐς πόλιν ψέγε Froehlichius* | *φῦσα CLugebilus* | *τοὺς φαύλους στέγω Musgravius*

553 *λυπ. εἰπεῖν, Bl.* || 554 *τοῦ τε φύσαντός θ' ὕπερ Bl. τῆς κασιγνήτης ὕπερ — τοῦ τεθνηκότος θ' ἐμοῦ Nauckius* || 556 *μοι ὦδ' Hartungus* | *λόγοις ἤλεγχες (ἔπειθες, ἤκριζες*) aut εἰ δέ μοι τοιοῦδ' ἀεὶ Λόγου κατῆρχες vel εἰ δὲ τοῦδ' ἀεὶ λόγου Κατῆρχες Bl.*

558—565 *interpolatori tribuit ASchoellius* | *φῆς Heathius* || 560 *λέγω Wecklinus* || 561 *σφ' ἔκτεινας, ἀλλ' ἔπεισέ σε Bl.* || 563 *ἐρῶ Heimreichius progr. flensburg. 1865 p. 13* || 564 *ποινὴν Reiskius Dobraeus adv. II p. 50 ποίνας (χάριν) vel πράσσουσα ποινὰς (ποινὰς λαβοῦσα) vel τίνος Τὰ πόλλ' ἄποινα vel τί τὸν Στόλον vel θεάν, Τί ναῦς (τί νιν Καὶ ναῦς, τί ναῦς Κοινὰς) Bl.* | *τὰ πολλὰ πείσμαι' Reiskius τὰ πόμπιμα πνεύμαι' Iacobsius spec. emend. p. 27 τὰ πλοῖ' ἀπνεύμαι' Froehlichius* || 565 *ἢ ἐγὼ φράσω· πατὴρ ποθ' οὑμός, ὡς ἐγὼ Κλύω, κατ' ἄλσος ἐξεκίνησεν θεᾶς Nauckius πατὴρ γὰρ οὑμός, ὡς ἐγὼ κλύω, ποτὲ Παίζων κατ' ἄλσος ἐξεκίνησεν θεᾶς deleto v. 565 Schenkelius ztschr. f. oest. gymn. 1869 p. 539* | *φράσω; Bl.* || 567 *πλίσσων olim Bergkius ztschr. f. alt.-w. 1835 p. 961 περῶν olim Dindorfius ibid. 1836 p. 12 πλανῶν Hartungus αἰζῶν Bergkius θηρῶν (στείχων)*

Digitized by Google

vel παίζοντ' ἀν' Bl. | *λοχμιῶν Morstadtius δραμεῖν (φυγεῖν) vel βάτου vel ποτε Bl. πολύ-Σικτον Reiskius* || 568 *ὃν Musgravius* || 569 *τυγχ. μέγα Bl.* || 570 *καὶ Bl.* || 571 *κατέσχ' Bl.* | *ἀντίρροπον Heimreichius progr. flensburg. 1865 p. 14* || 572 *ἐκτίσειε Reiskius* || 573 *ἦξις ἦν Nauckius* || 575 *λιασθεὶς Nauckius* || 576—578 *ex parte interpolatos putat ASchoellius* || 579 *εἵνεκ' Nauckius* || 580—586 *interpolatori tribuit ASchoellius*, 586 *olim suspectus videbatur Nauckio* || 588 *πρισθέντα πατέρα τὸν ἐμὸν Burgesius ad Eur. Troad. p. XVI* | *πρὸς μὲν Wakefieldus silv. crit. II p. 54* || 591—594 *del. ASchoellius* | *ἐπαινέσῃ τις; Bl.* || 592 *ταῦτ' ἔχεις vel ἄντι ταῦτα (ἄντ' ἄποινα) λαμβάνεις vel ἀντίποιν' αὖθις γαμεῖ Bl.* || 594 *del. Bl.* | *εἵνεκα Nauckius* || 595. 596 *Clytaemnestrae dat Reiskius* || 596 *ἢ — νέμω; Schenkelius ztschr. f. oest. gymn. 1869 p. 539* | *οὐ πᾶσαν ἰσῖσαν Reiskius* || 597 *κακοστομοῦμεν, καὶ — νέμω. Morstadtius progr. schaffhus. 1864 p. 23. κακοστομῶ. καὶ μὴν σ' Bl. κακορροθοῦμεν Nauckius* || 601 *ἄλλοσ' Neuius αὖ τόν' Martinus progr. posnan. 1858 p. 28. ἄλλοθι ζῶν Heimsoethius krit. stud. I p. 310 ἀλλαχοῦ γῆς Nauckius ἄλλοσ' ἄξας Herwerdenus Mnemos. nov. VI p. 269. ὁ δ' ἐν ξένῃ γῇ vel ἔξω δ' ἀδελφός Bl. ὁ δὲ κάσις ἔξω Bl.* ἄλαισι δ' ἔξω Steinhartus progr. portens. saec. 1843 p. 7* | *σὴν μόλις χεῖρ' (χέρ') ἐκφυγών Bl.* || 605 *εἵνεκα Nauckius* || 606 *λάλον Morstadtius progr. schaffhus. 1864 p. 23* || 607 *στόμαλγον Hartungus* || 608. 609 *del. ASchoellius*

610 *ὁρῶ μὲν ὀργισθεῖσαν· εἰ δὲ σὺν δίκῃ Ὀργίζετ' ἢ μή, τοῦτο φροντίζειν σὲ δεῖ Froehlichius* | *δέ σοι Δίκη Autenriethius progr. bipont. 1879 p. 9* || 611 *τούτου γε φροντίδ' οὐκέτ' εἰσορῶ τινι Heimreichius progr. flensburg. 1865 p. 14* | *τάδ' ἐστὶ Bl. ἥδ' ἐστί Bl.** || 614 *ἆρ' οὐ σοὶ Schaeferus melet. crit. p. 66* || 615 *ἐς Dindorfius* || 616 *spurium putat ASchoellius* || 619 *γὰρ οὖν σοῦ Bl.* || 621 *αἰσχροῖς γὰρ ἔργοις αἴσχρ' ἔπη διδάσκεται Nauckius* || 623 *καὶ τἄργα τοιοῦτον λόγον λέγειν ποιεῖ; Froehlichius* || 626 *μὰ τὴν ἄν. Ἄρτ. ποινὴν θράσους Hartungus* || 627 *τοῦδ' ἐξαλύξεις Bl.* || 631 *ἐπειδή σοί γ' Bl.* | *σοὶ παρῆκα (μεθῆκα) Bl.* || 635 *ἄνακτα τόνδ' ὅπως λυτηρίοις Εὐχαῖς ἀγήλω scriptum malit Nauckius* || 640—643 *et* 645 *del. ASchoellius* || 641 *κακογλώσσῳ Bl.** || 643 *ἀλλ' ὡς ἀκούειν τήνδε μου κἄλλον φράσω aut ἀλλ' ὡς (ᾗ κ') ἀκούεις Reiskius* || 646 *ἀπέρρηνεν Reiskius* || 648 *μή, μὲ vel μὴ σύ, πλούτου — ἐκβαλεῖν μ', ἐφῇς Bl.* || 649 *βουλεύοιεν Wecklinus art. p. 38* || 651 *ἀμφέπειν ἔα Froehlichius* || 653 *εὐημεροῦσιν Kvičala sitzungsber. d. Wiener akad. XLV p. 403. denkschr. XIX p. 327* | *εὐημερεῖν, σὺν καὶ τέκνοις Froehlichius* | *χὠπόσων τέκνων Bl.* || 654 *προσστῇ τις Burgesius ad Eurip. Troad. p. 157* || 655—659 *del. ASchoellius* || 658 *ὄντα γ' εἰδέναι Bl.* || 659 *πᾶν Wecklinus art. p. 13*

663 *τήνδ' ἔτ' εἰκάζων Reiskius τήνδε γ' εἰκάζων Schaeferus* || 667 *κεδνοὺς φίλου Nauckius* || 668 *ἐκμαθεῖν δέ σου Bl.* ||

Digitized by Google

670 *πορσύνων corruptum putat Nauckius πορσύνειν Reiskius προξενῶν Bl.** || 675 *φής Heathius* || 681—756 *interpolationi iophonteae tribuit ASchoellius* | *ἐς Dindorfius* || 682 *πρόσχημ', ἀγῶνος Schaeferus Froehlichius* | *Δελφ. τ' ἄθλων Musgravius* || 683 *ὀρθρίων PFaber agonist. I, 30* || 684 *προκηρύσσοντος Bl.* || 686 *et* 687 *aliunde huc inlatos post v.* 695 *poni posse monet Nauckius* || 686 *τῇ θύσει Reiskius τανύσει Buchholzius progr. clausthal. 1856 p. 13* | *τότ' ἔργματα Wolffius δρόμον — τοῦ σπέρματος Todtius philol. XXXII p. 255* || 687 *πάντ. κράτος Bl.* || 688 *ἐν παύροις τὰ πολλὰ Metzgerus blätter f. bayr. gymn. XIII p. 451* || 689 *τοιαῦτ' EHoffmannus ztschr. f. oest. gymn. 1854 p. 538* | *κράτη Ἰδών (κλύων) Bl.* || 691 *τ' ἆθλ' ἅπερ νομ. Fritzschius progr. rostock. Roepero dic. 1876 p. 2 ἆθλα χᾶ νομ. Hartungus πεντάδ' ἢ νομ. Hermannus πένταθλ' ἃ νομάζεται Musgravius πεντ' ἀέθλων (πενταέθλων CMatthiaeus quaest. soph. p. 58) ὧν νόμος Reiskius ὧν τε πέντ' ἄθλων νόμος Wecklinus art. p. 77 ὧν νόμος, πεντάθλια Hermannus ad Eur. Hec. 379 ed. I. δρόμον δίαυλον ὧν τε πένταθλον νόμος Schmalfeldus progr. eisleb. 1868 p. 25 δρόμῳ συναύλων, ἆθλ' ἅπερ νομίζεται ASeyffertus progr. brandenburg. 1868 p. 21 δρόμων τε πέντε τ' ἆθλ' ἅτινα νομ. Kolsterus n. jahrb. f. phil. 1869 p. 590 ὅσους — Ἀγῶνας ἄλλους, πεντάεθλ' ἃ νομ. Froehlichius ὁρμὴν ἀγώνων, πεντάεθλ' ἃ νομ. Heimsoethius krit. stud. I p. 300 ἆθλων ἀγωνιστάς, ὅσ' ἃ νομίζεται Wolffius δρόμων διαύλων, ἅλματος, δίσκου, πάλης Ahrensius progr. coburg. 1859 p. 15* || 695 *γόνος (τόκος, γεγώς, τέκνον) Bl.* || 697 *ἰσχύων Herwerdenus exerc. crit. p. 113 εἷς βροτῶν Bl.* || 699 *ἡλίου 'πελθόντος Wolffius* || 709 *στάντες δ' ὅπου τρισσοὶ τετ. Wolffius* || 711 *σάλπιγγος ὑπὸ χαλκῆς ἅμ' ἦξαν (ἀπῆξαν) Bl.* | *ὑπ' αὖ Meinekius beitr. zur Antig. p. 40* || 713 *ἐκ δὲ Hermannus ἀνὰ δὲ Bl.* || 714 *κροτήλων Reiskius* || 715 *'φορεῖθ' Heathius ἐφορεῖθ' Monkius mus. crit. I p. 201* | *ἀμμεμιγμένοι Dindorfius* || 716 *'φείδοντο Heathius κέντρων ἐφείδοντ' Bl.* | *ἕως Wecklinus art. p. 17* || 717 *χνόας τις αὐτὸς vel χν. τε πᾶς τις Bl.* || 718 *ἤφρ. εἰς τ' ἔβαλλον (ἔρραινον) vel ἤφρ. εἰσβάλλοντες ἱππικαῖς πνοαῖς Bl. ἤφρ. εἷς ἐπ' ἄλλον AMatthiaeus obs. crit. p. 7 ἀφρισμὸν εἰσέβαλλον (εἰσέρραινον Bl.) CMatthiaeus quaest. soph. p. 65 ἦν ἀφρός, ὃν εἰσέβ. (ἐπέβαλλον*) Bl. τὸν ἀφρὸν (ἀφρὸν θάμ') εἰσέβ. ἱππικαῖς πνοαῖς Bl.** || 720 *κεῖνός θ' Benedictus observ. p. 39 (721 δεξιόν τ') | ὑπ' ἄκραν Bl.* | *ἑλὼν Faehsius syll. lect. p. 332* || 721 *ἐχριμπτεν εὖ Burgesius ad Eur. Troad. p. XXII* || 724 *ἀνδρὸς Αἰνιᾶνος Bl.* || 726 *ἕκτον θ' Benedictus observ. p. 39* || 729 *κἂν ἔπιπτε Doederlinus* || 734 *ἦλ. δὲ σχεδὸν μέν, ὑστέρας δ' Wakefieldus silv. crit. III p. 185* | *εὔστοχος μέν Burgesius. ἄγχιστος μέν, ὑστ. δ' Nauckius* | *ὑστ. τ' (γ') Heathius εὐσφύρους δ' Musgravius. εἰς πέρας δ' ἰδὼν Reiskius* || 735 *τὸ τότ' ἐνέλπιστον φέρων Burgesius* || 736 *νιν μοῦνον Nauckius*

Digitized by Google

ἔπ λελειμμένον *Bl.* || 739 ποτ' ἄλλος *aldina* τόθ' ἄλλος *vel* τότε μὲν ὅδ' *Bl.* || 741 καὶ τοῦ μὲν ἄλλου παντὸς ἀσφαλὴς δρόμου *Reiskius* | ἀσφαλῶς *Bl.* || 742 ὥρθωθ' *Bl.* || 743 ἔπειτα ταινίων *Toepferus progr. luccav. 1831 p. 24* ἔπειτ' ἐρίκων *Wolffius (ztschr. f. gymn.-w. 1852 p. 901)* ἔπειτ' ἀλεύων *Bergkius* ἔπειτ' ἀνασπῶν (ἐπισχὼν*) *Bl.* | ἀριστεροῦ *Bl.** || 750 ἀνωτότυξε *Herwerdenus Mnemos. nov. VI p. 269* ἀνεστέναξε (ἀνεστέναζε, ἀνηλάλαξε) *Bl.* || 752 *ante* ἄλλοι' *nonnulla excidisse putat Morstadtius p. 24* | ἀντία δ' οὐρ. *Reiskius* ἄλλα τ' οὐρανῷ *Mudgius* || 757 καὶ νῦν *Pfluegelius blätter f. bayr. gymn. XII p. 95* | ἐνθέντες βρ. *Wecklinus art. p. 8 Bl.* | κύτει *Nauckius* || 758 τεύχει (ἄγγει) *aut* χαλκῷ λέβητι (ζυγάστρῳ) *Bl.* | 'λάχιστον *Froehlichius Bl.* φλογιστὸν (φλογισθὲν*, πυρωθὲν*) *vel* φίλιστον *Bl.* | ψῆγμα *Bl.* || 761—763 *suspecti Morstadtio p. IV* | ὡς κλύειν (ἁπλῷ) λόγῳ *vel* ὡς μὲν ἐκμαθεῖν *vel* ἐστί, τοῖς κλύουσι μὲν *Bl.* || 762 τοῖς δ' ἰδοῦσιν, ὡς ὄπωπ' ἐγώ, Μέγιστα (ἄλγιστα) πάντων ὥνπερ εἴδομεν κακῶν *Nauckius* | ὥσπερ οὖν ἐγώ (ὅδε) *vel* ὡς ἀνὴρ ὅδε *vel* ὥνπερ ἦν ἐγώ, *aut* τούτοισιν (κείνοισιν) δ', ὅσοιπερ εἴδομεν *Bl.* ὅσαπερ εἴδομεν *vel* ἅπερ εἰσείδομεν *aut* ἀλγεῖν' ἄγαν, ἡμῖν δ', ὅσοιπερ εἴδομεν *Bl.** || 763 ὄπωπέ τις *Eggertus quaest. soph. p. 59*

767 λυπήρ' ἐστί γ', εἰ Τοῖς τῶν ἐμαυτῆς *Bl.** || 768 τοῖς τέκνοι μου ('μοῦ) *Bl.* || 769 ἀλύεις *olim Nauckius* | τῷδ' αὖ λόγῳ *olim Nauckius (n. jahrb. f. phil. 1862 p. 158)* πῶς εὔλογον; *Metzgerus blätter f. bayr. gymn. XIII p. 451* || 770 τίκτειν· οὐ γὰρ οὐδὲ τῷ κακῶς Πράσσοντι *Bl.* | οὐδὲ καὶ *Valckenarius ad Eur. Phoen. 358 Brunckius* || 775 τῆς ἐμῆς νηδύος γεγώς *vel* ἀνδρός, ὅστις ἔξ ἐμοῦ γεγώς *Bl.* || 780 νυκτὸς δαίμον' *Heimsoethius krit. stud. I p. 193* | οὐ μεθ' ἡμέραν *Wecklinus art. p. 71* || 781 ἐμὲ ψεκάζειν (ψακάζειν) *Herwerdenus ad Oed. Reg. p. 200* ἐμ' ἐστὶ σπᾶσαι *Reiskius* | προσπατῶν *Musgravius* οὐπιστατῶν *Bl.* || 782 διῆγχέ μ' *Wexius progr. suerin. 1863 p. 18.* διεῖρπεν αἰὲν ὡς θανουμένη *Bl., qui in addendis verbum quale est* ἐφόβει *desiderat* || 784 ἥδ' ἀείζως γὰρ βλαβὴ *Burgesius ad Aesch. suppl. 983* ἥδε δ' οὐ μείων βλαβή *Morstadtius progr. schaffhus. 1864 p. 25* || 787 εἶνεχ' *Nauckius* γ' εἶνεχ' *Bl.* || 791 οὐ σοί γε *Reiskius* σοί γ' οὔ τι *Bl.* οὐ σοί γε, κείνῳ δ' *Nauckius* || 792 Νέμεσι, τοῦ *Schaeferus* || 793 ἄδει *Bl.* || 794—798 *interpolatori tribuit ASchoellius* || 797 ἄρ' ἥκεις *Morstadtius p. 26* | λαχεῖν *Heimsoethius krit. stud. I p. 97* φίλοιν *Wolffius* φίλοις *Nauckius* || 798 περισπερχοῦς *Meinekius philol. XIII p. 551* ⟨*Hesychius* περισπέκτου ⟨περισπέρχου *Musurus*⟩ βοῆς· ὑπερεπειγούσης⟩ κακογλώσσου *Bl.**

804 *abesse vel potius cum v.* 805 *ita contractum malit Nauckius:* ἆρ' ὑμὶν ὡς ἀλγοῦσα κωκῦσαι δοκεῖ | ὔμιν *Bergkius* || 805 *aut* ὡς δεῖ *aut* κεῖνον *Wakefieldus silv. crit. IV p. 85* || 812 μένειν *Schneidewinus* βλέπειν *Wolffius Bl.* || 814 ἦ δὴ *Brunckius* ἦ δὴ — ἐμοί; *deleto v.* 816 *Morstadtius progr. schaffhus. 1864*

Digitized by Google

p. 26. aut ἤδη δ' αὖ μὲ δουλεύειν βία Δεῖ τοῖσιν aut restituta distinctione quam Brunckius sustulit καί με δουλεύειν χρεὼν vel καί με δουλ. βία (πάλαι, τὰ νῦν) Δεῖ vel δεῖ δὲ δουλ. μ' ἔτι (ἔσω, ἐμὲ, πάλαι μ', λάτριν μ', βία μ') Bl. | δουλείαν παθεῖν Todtius philol. XXXII p. 257* || 815 *τοῖσί γ' Monkius mus. crit. I p. 203* | *ἀνθρώπων, ἐμοῦ Φονεῦσι Bl.* || 817 *ἐγώ γε vel αὐτοῖσι aut οὕτι τοῖσδ' (τῇδ') Bl.** || 818 *ξύνοικος αὐτοῖς Hermannus ξ. ἔνδον Schneidewinus ξ. ἔσσομ' Benedictus observ. p. 41 ξ. ἔζομ' EHoffmannus ztschr. f. oest. gymn. 1854 p. 539. ξ. ἔσομαι· μᾶλλὰ Bergkius. ξ. ἔσομαι τοῖσδ' ἔτ', ἀλλὰ Bl.* τόνδ' (ἐς*) οἶκον εἶσειμ' vel εἰς οἶκον εἶμ' ἔτ' vel οἴκους ἔτ' εἴσειμ' (ξυνείσειμ') Bl.* εἰς οἶκον εἴσειμ' Fritzschius progr. rostoch. Roepero dic. 1876 p. 2 ξυνεστιάσομ' Schmalfeldus progr. eisleb. 1861 p. 37 — ξυνὴ ξύνοικος Kolsterus philol. V p. 612 ἔσω ξύνοικος Schmidtius arch. f. phil. XVII p. 293 στέρξω ξυνοικοῦσ' Kayserus n. jahrb. f. phil. 1854 p. 508 εἴσειμ' ἔτ' οἶκον vel εἴσειμι δώματ' Bl** || 820—822 *del. ASchoellius* || *post* 822 *Wolffius v.* 1007. 1008 *collocat*

823—827 *Electrae continuant Mudgius Brunckius Hamacherus* || 825 *Ἅλιος, ταῦτ' εἰ ὁρῶντες κατακρύπτουσιν Bl.*, ἐσορῶντες, ἅπτα κρ. Musgravius, uterque servato v.* 838 *ἁπάταις* || 826 *κακὰ κρύπτουσιν Bl.* θρύπτουσιν Herwerdenus Mnemos. n. VI p. 269* | *ἔκαλοι aut ἔκηλα Bl.* || 827 *Αἰαῖ, αἰαῖ Dindorfius* || 830 *μέγα κλαύσῃς Bl.* || 834 *ὑφέξεις Bl.* | *κἄτ' ἐμοῦ Reiskius κατά μου Elmsleius ad Ai. 969*

838 *ἔρσεσι Musgravius* | *ῥιφθέντα Froehlichius κλεφθέντα vel πραθέντα Bl. δμηθέντα vel τεθνεῶτα Bl.* κεύθοντα Metzgerus blätter f. bayr. gymn. XIII p. 451* | *γυναικὸς Froehlichius Herwerdenus exerc. crit. p. 127* || 840 *Αἰαῖ, αἰαῖ Dindorfius* || 841 *ἔμψυχος Musgravius Bl. ἀμοῦχος Nauckius ἔντιμος (πάνσεμνος) vel νεκροῖσιν (νεκύεσσιν, ψυχαῖσιν) aut πάνταμος ἀεὶ ζῇ vel μαντεύεται ἀεί Bl.* || 843 *φεῦ δῆτ'. Ἐριφύλας Frochlichius ἁ δ' αὖτ' Ἐριφύλα vel ἁ δ' αὖ γυνὰ αὐτοῦ vel ἁ δ' αὖτ' (οἱ) ὀλοὰ γυνὰ Bl.** | *τᾶρ' Wolffius* || 844 *ἐδάμη γὰρ Turnebus* || 846 *ἐφάνη δ' αὖ Bl.* | *μητρολέτωρ Nauckius* || 847 *ὑπὲρ τῶν ἐν πένθει Froehlichius ἀμφὶ τὸν ἐν κεύθει Todtius philol. XXXII p. 258 ἀμφί νιν (οἱ) ἐν π. vel ἀμφί νιν Ἀλκμαίων (εἰν Ἄιδου) Bl. ἀμφὶ τὸν ἄνδρ' υἱός Bl.**

849—870 *del. ASchoellius* | *δειλάα δειλάων Dindorfius* || 851 *παλλύμῳ Meinekius philol. XIII p. 552, retr. ad OC. p. 263 πανσύρτει Schindlerus de Soph. verb. inv. p. 36* | *παμμήνων ASeyffertus progr. brandenb. 1868 p. 22* || 852 *δεινῶν τε στυγνῶν τ' ἀχέων Heathius δ. τε στ. τ' ἄχθει olim Hermannus apud Erfurdtium δ. στ. ϑ' ᾗ γ' αἰών Kvičala sitzungsber. d. Wiener akad. XLV p. 448 δ. στ. τ' ἀχέων ναίουσα omisso πολλῶν Steinhartus progr. port. saec. 1843 p. 7* | *πανδύρτῳ (παγκλαύτῳ) παμμήνῳ (παμμήκει) τ' ὄχλῳ Δεινῶν ἀχέων καὶ στυγνῶν vel πάνδυρτος (παμπόλλων)*

Digitized by Google

δυστήνων μόχθων Δεινῷ στυγνῷ τ' αἰῶνι Bl. πανδύρτῳ πανθρήνῳ τ' οἴτῳ Στυγνῷ τ' ἀχέων αἰῶνι Bl.* πανσύρτων πημονῶν, πολλῶν Δ. στ. τ' ἀχέων Reiskius παμφύρτῳ κυμήνασα σάλῳ Δεινῶν τε στυγνῶν τ' ἀχέων Froehlichius || 853 ᾗ θροεῖς Seidlerus de vers. dochm. p. 409 ἀνθρήνεις Martinus progr. posnan. 1858 p. 28 ᾗ (ὡς) θρηνεῖς Bl. αὐθαδεῖς Kolsterus philol. V p. 614 || 855 παράγαγ', ἦ τιν' οὐ Froehlichius | ἐπεὶ οὐ Bl. | φῆς Heathius || 856 τί φῂς αὖ; Bergkius || 857 ἀσπίδων vel ἀλκίδων Musgravius συγγόνων Bl. ἐγγενῶν Bl.* Πελοπιδῶν Nauckius || 858 κοινοτόκων τ' Benedictus observ. p. 42 | κοινότοκοι Εὐπατριδαί τ' ἀρωγοί Froehlichius. εὐπατριδᾶν ἀρωγοί Steinhartus

863 ὁλκεῦσ' Musgravius ὁλκαῖς vel δεσμοῖς Bl.* ιμητοῖς ἕλκεσθαι ἱμᾶσιν Bl. || 867 παπαῖ φεῦ Bergkius || 868 κέκαυται Froehlichius || 869 τάφων Reiskius

871 δεῦρ', ὦ φίλη, Bl. || 872 ποδοῖν Todtius phil. XXXII p. 258 || 873 εὐδίαν τε Heimsoethius krit. stud. I p. 160 || 876 ἴασις οὐκ ἔτ' ἔστι δή Bl. || 879 καὶ σὺ τοῖς Wunderus progr. grimm. 1843 p. 19 || 880 τοῖς ἐμοῖσι τ' ἐγγελᾷς vel τοῖς τ' ἐμοῖς ἴσως γελᾷς Bl. τοῖς τ' (χἄμ') ἐμοῖς γελᾶν θέλεις Bl.* || 882 νῶ (i. e. νόει) olim Dindorfius || 885 ἄλλως Fritzschius progr. rostoch. Roepero dic. 1876 p. 3 || 888 τῷδ' ἀνηνύτῳ vel τῷδέ γ' ἀσβέστῳ aut τῇ κενῇ τῇδ' ἐλπίδι (ταῖς κεναῖσιν ἐλπίσιν) Bl. τῷδ' ἀνεκσβέστῳ Pollius ztschr. f. gymn.-w. 1878 p. 649 || 890 μ' ἄγῃς Bl. τὰ λοιπά μ' — νέμῃς Bl.* || 891 εἴ τοί (δή) σοι λόγων Bl.

892 del. ASchoellius || 893 πατρὸς ἐς ἀρχ. Bl. | ἀγέραστον τάφον Musgravius || 900 ἐκ δ' ἄκρας ὁρῶ Bl. || 901 βόστρυχ' ἐξηρτημένον Froehlichius. aut νεωστὶ aut βεβλημένον (τεθειμένον, προσκείμενον) Bl. || 902 τὰ καίν' Pfluegelius blätter f. bayr. gymn. XII p. 95 || 903 aut post μοι (902) aut post σύνηθες distinguendum putat Bl. | ψ. σύν. οἴκημα aut σύνηθες ἐννύημα Reiskius τοὐχὶ ξύνηθες ὄμμα Froehlichius ψ. σύνηρες ὄ. Musgravius ψ. σύνηθες ὄνομα olim Hermannus ad Eur. Hec. p. 123 ed. I || 904 τοῦτο δρᾶν θελκτήριον Burgesius ad Eur. Troad. p. XXIII τόδε θ' ὁρᾶν recepto v. 903 ὄνομα Walterus emend. spec. p. 35 || 908 μ' ἔχειν (μ' ἰδεῖν, μ' ἑλεῖν) Reiskius πέλον vel πέλειν Herwerdenus ad Oed. Reg. p. 200 πέλειν Bl. || 909—915 interpolatori tribuit ASchoellius | πλήν γε συγγενεῖ τόδε Bl. || 912 ἀκλείστῳ Reiskius || 913. 914 interpolatori tribuit Walterus p. 8 || 914 δρῶσα λανθάνειν Naberus Mnemos. n. IX p. 234 || 919 κυδρός Reiskius κρουνὸς Musgravius Bl. νῷν (δή, καὶ) τάχ' aut κἀγαθῶν (καὶ καλῶν) τάχ' ἡμέρα vel μοῖρα κυρία καλῶν vel ὑπάρξει' ἂν τάχ' ἡμ. κ., aut π. ἔθ' ἥξει (παρέξει) κῦρος Bl. ὑπάρξειν ἡμέρα δοκεῖ (μέλλει) καλῶν Bl.*

920 φεῦ σῆς ἀν., ὡς σ' Bl.* || 922. 923 del. ASchoellius | ὅποι στῆς Wolffius ὅπη φῆς CHartungus quaest. mosch. p. 51 ὅπῃ 'χεις Purgoldus observ. crit. p. 136 ὃ γηθεῖς Iacobsius

Digitized by Google

animadv. in anth. gr. III, 2 p. 22 ἵν' αἰδῆς *Froehlichius.* ὅπου γῆς οὐδ' ὅπου γνώμης ποτ' εἶ *Bl.* || 924 τἀκεῖθέν γε σοι *Bl.* || 929 οἶκον ἐγγύς *Todtius philol. XXXII p. 258* | ἡδὺς μητρί, δυσχερὴς δὲ νῷν *Walterus emend. spec. p. 37* | οὔτε *Purgoldus observ. crit. p. 137* || 939 ἔξεις ἄκος *Nauckius* λύσεις πέρας *potius quam* παύσεις βάρος *FGSchmidtius progr. neostrelit. 1874 p. 31* || 941 οὐκ ἔσθ' ὃ δὴ *Bergkius* οὐ τοῦτό γ' *Bl.* || 943 δρᾶν πάνθ' (τάδ', ταῦθ') ἂν *Bl.* || 944 ὧν τις *Wecklinus art. p. 7* | ὠφέλει', ἐγὼ οὐκ *Bergkius* ὠφέλεια, πῶς *Hensius stud. eu Soph. p. 109* | οὐ σ' *Morstadtius progr. schaffhus. 1864 p. 27* || 945. 946 *del. Morstadtius*

947 ἦ — 948 μὲν *del. Nauckius* || 948 πατρωίων *aut* παρεστίων *vel potius* παροστίων μὲν *Reiskius* || 951 ἔγωγ' *Brunckius* || 954 ἐς *Dindorfius* || 956 τῆδ', ἀδελφή, μὴ *Meinekius ad Oed. Col. p. 264* || 957—1000 *interpolatori tribuit ASchoellius* || 958 ἐς *Brunckius* || 961 τόσον τε *Benedictus observ. p. 44* || 963 μέν μοι *Morstadtius progr. schaffhus. 1864 p. 28* || 969 κασιγνήτου δ' *Benedictus* || 973—985 *del. Todtius philol. XXXII p. 262* | λόγων ἔπειτ' *Bl.* || 977 κασιγνήτα *Blomfieldus mus. crit. I p. 206* || 979 τότε, *Morstadtius p. 29* || 980 ἀκηδήσαντε *Wecklinus art. p. 50* || 983 εἵνεκ' *Nauckius* || 984 αἰνέσει (εὖ λέξει) *Bl.* || 985 ζώσα θανούσα θ' *Bl.* | θανούσαιν γ' *Benedictus* | 'λλιπεῖν *Bl.* || 986 συμμάχει *Nauckius* || 987 παῦσον αἰκιῶν ἐμέ *aut* σῶσον — Σῶσον *Bl.*

996 αὐτὴ θρασύνει *Bl.* | καλεῖς *suspectum Nauckio* θέλεις *Bl.* || 997 οὐ ταῦθ' ὁρᾷς; *vel* ἐπεὶ οὐχ ὁρᾷς; *Bl.* | οὐ δ' *Bl.** || 999 εὐμενὴς *Autenriethius progr. bipont. 1879 p. 10* εὐτυχὴς ἐστιν τὰ νῦν *Bl.* || 1000 κἀς τὸ *Bl.** || 1001. 1002 *del. Morstadtius progr. schaffhus. 1864 p. 29* || 1002 ἄγευστος *vel* ἄδαστος *Reiskius* ἄμοιρος *Bl.* || 1005 λύσει *Erfurdtius* | λύει γὰρ οὖν νῷν (τέλη γὰρ) οὐδὲν *vel* λύει γὰρ οὐδὲν οὐδ' ἐπωφελεῖ τι νώ *vel* λύοι γὰρ ἂν νῷν οὐδὲν οὐδ' ἐπωφελοῖ *Bl.* λύει γὰρ οὐδὲν νῷν τόδ' οὐδ' ἐπωφ. *Bl.** || 1006 σέβοντε *Rennerus n. jahrb. f. phil. 1882 p. 440* | δυσμόρως *Bl.* δυσπότμως *Nauckius* μὴ οὐ δυσκλεῶς *Wieckius progr. merseburg. 1825 p. 32* || 1007. 1008 *post* 822 *coll. Wolffius, post* 1170 *Pfluegelius jahrb. f. phil. 1877 p. 240* | ὅταν καλὸν *Purgoldus obs. crit. p. 138* || 1008 χρ. τις εὐκλεῶς *vel* χρ. καλῶς τις *Loehbachius quaest. soph. dec. p. 29* || 1009 μὴ πανωλ. θ' ἅμα Ἡμᾶς ὀλ. *Rennerus p. 442* μὴ πανώλεθρον τὸ πᾶν Ἡμῶν ὄληται κἀξερημωθῇ γένος *scriptum malit Nauckius* || 1010 κἀξερημοῦσθαι *Bl.** || 1013—1016 *del. ASchoellius* | σχοῦσ' — εἶχαθε *Morstadtius p. 32*

1019 μόνη δὲ *Benedictus observ. p. 45* || 1022 πάντα γὰρ ἂν ἀπείργαθες *Turnerius* || 1023 Ἤ τὴν φύσιν γε *Bl.* φύσιν γ', οὐ τόνδε νοῦν, ἧσσ. *Purgoldus obs. crit. p. 140* || 1024 νῷν *Morstadtius progr. schaffhus. 1864 p. 30* νυν *Bl.* || 1026 ἐγχειροῦντ' ἀπαλλάσσειν κακῶς *Herwerdenus exerc. crit. p. 113* ἐγχει-

Digitized by Google

ροῦντε et καὶ πράσσειν κακά vel κακὰ πρ. κακῶς Bl. || 1028 ἡσθήσομαι κλύουσα vel ἀκούσομαι χαίρουσα (θέλουσα) aut ἀνέξομαι κλύουσ', ὅτανπερ (ὅπως sive ἕως ἄν, ἕως μ' ἄν*) Bl. ἀνέξ. ψόγον σου, ἕως μ' ἄν Bl.*. ἄχρις τἄμ' εὖ Musgravius χῶ τι ἂν ἐμὲ vel χῶ γ' ἂν σύ με λέγ. Reiskius || 1030 ἀρκῶν vel ἀρκεῖ Wecklinus art. p. 57. ἱκανὸς ἐλέγχειν malit Nauckius | ταῦτ' ἔχει FGSchmidtius anal. soph. p. 26 ταῦτα νώ Meinekius ad Oed. Col. p. 265 ταῦτα πᾶς (δῆ, νῷν) aut ταῦτα χώ πρόπας (ξύμπας) vel ταὐτά γ' ἔσθ' (δή 'σθ', νῷν) ὁ πᾶς vel ταῦθ' ὁ λοιπός σοι (δή) Bl. || 1032—1045 vel 1033—1038. 1044. 1045 del. Todtius philol. XXXII p. 264 || 1033 δεῖ. Monkius mus. crit. I p. 207 || 1034 ἀλλ' οὐ τοσ. Bl. || 1035 ἀλλ' οὖν ἔρωτά γ', οἶμ', ἀτιμίας ἔχεις Froehlichius ἀλλ' οὖν ἔοικάς γ' (ἔοικέ γ'), οἱ μ' ἀτ. ἄγ. Bl. || 1037 τῇ σῇ 'πινοίᾳ Froehlichius || 1038 φρονῆς ποθ', ἤγ. Meinekius ad Oed. Col. p. 320 | σύ μου Froehlichius || 1039 εὖ με (γε) δρῶσαν vel εὖ ποιοῦσαν Bl. || 1048 δράσειν ἔοικας Bl. || 1050. 1051 Electrae, 1052—1054 Chrysothemidi dat Hamacherus || 1052 οἵ σοι anonymus apud Turnerium | ὡς σοί γ' οὐκ (ὡς οὐ σοί γ', οὐ γὰρ σοί γ') ἐφέψομαι Bl. οὐ μὴ σοί γ' ἐπίσπωμαι Bl. || 1054 πολλῆς ἀν. γ' ἐστὶ Bl. πολλῇ γ' ἀνοίᾳ καὶ πόθῳ θηρᾶς κενά Froehlichius || 1056 σὺ ταῦθ' Wecklinus art. p. 59 || 1057 βεβῶσ' ᾗς Bl.

1058 Ὑπ' οὐρανῷ μὲν Φρονιμωτάτους οἰωνοὺς Ἐσορῶμεν εἰς τροφὰς Ἰκνουμένους ἓὼν γε βλαστῶν· Ἁμεῖς δὲ τέκνοισιν ἄνδρες Τάσδ' οὐκ ἔτ' ἴσας τελοῦμεν· Froehlichius | ἄνευθεν φρονίμου γέρους (λάχους) Reiskius ἄνω δῆτα ποτωμένους Bl. || 1060 καδομένους Bl.* || 1061 βλάστωσ' ἄφ' ὅτων τ' Bergkius βλάστωσ' ἀπὸ θ' ὧν Martinus progr. posnan. 1858 p. 28 || 1064 Οὐρανίαν Ahrensius die göttin Themis I p. 5 | Θέμιν Wolffius || 1065 corruptus videtur Nauckio δρῶν ἀγάθ' οὐκ ἀπόνηται Musgravius δαρὸν οὐ τάδ' ἔτ' (τάδε γ') ἔσται vel δ. ταὐτά γ' ἔτ' (ταῦτ' ἄτιτ') ἔσται vel δ. ταῦτα φορητά vel δ. οὐκέτ' (κεῖνοι) ἄποινοι vel μακροῦ γ' ἃ τίσις ἥξει (ἔσται) Bl. | δαρὸν γὰρ οὐκ Turnebus δ. ἐπ' οὐκ Boissonadius || 1066 φθιτοῖσι aut πτεροῦσσα Bl. || 1069 ἀχάριστα Burgesius apud Baileium Hermesian. p. 77

1070 Ὅτι σφίσιν δὴ Γένος ἐκγόνων νοσεῖ πᾶν, Χ' ὅτι τῶν τέκνων διπλῆ Ξυνωρὶς οὐκ ἔτ' ἔξισοῦται Φιλοτ. δ. Froehlichius | σφίσ' ἤδη Brunckius σφίσιν δὴ Erfurdtius | δόμων ὅλω-λεν τέκνα, πρὸς δὲ τῶν διπλῆ Hartungus | νοσοῦσιν Erfurdtius (νοσοῦσι ς) νοσοῦντα Kayserus act. sem. philol. heidelb. p. 62 νενόσηκεν Σ? Kvičala sitzungsber. d. Wiener akad. XLV p. 454 πᾶν Νοσεῖ Wolffius σαλεύει Bl. νοσεῖ. Εἶτα τὰ πρὸς Langius ind. schol. giss. 1859 p. 13 νοσεῖ, Ταῦτα δὲ πρὸς Brambachius sophokl. gesänge p. 82. νοσεῖ· τᾷ δὲ πρὸς Boissonadius, νοσεῖ πάντα, τὰ δ' ἐκ Bl., uterque v. 1060 ὁρώμενοι legens || 1071 διπλῶν vel δισσῶν Bl. || 1072 φύλοπις, οὐδ' ἔτ' ἐξισοῦται aut οὐκέτ' ἐξισοῖ νιν (ἐξισοῖ τᾷ*, ἐξισούντων, ἐξ ἴσου 'στιν) Bl. || 1074 πρό-

Digitized by Google

δοτον δὲ μ. σ. Ἠλ. βίοτον πατρὸς Hamacherus προδότου δὲ μ. σ. Ἠλ. πατέρος πότμον Bl.* || 1075 Ἠλέκτρα, πατρὸς ἀεὶ μόρον COPaulius progr. soest. 1880 p. 17 (servato 1063 μὰ) — Ἠλέκτρα, τύσ' ἀεὶ πατρὸς EHoffmannus ztschr. f. oest. gymn. 1854 p. 539 Ἠλ. 'κτός, ἀ. π. ASeyffertus progr. brandenb. 1868 p. 16 Ἠλέκτρ', εὖτον' ἀ. π. Buchholzius n. jahrb. f. phil. 1857 (LXXVI) p. 343 ἁ παῖς, πότμον ἀ. π. Schneidewinus ἆδ', ἄλληκτον ἀ. π. Schmalfeldus progr. eisleb. 1861 p. 37 Ἠλέκτρα, θάνατον π. Froehlichius Bl. Ἠλ., θανάτους (τὰ πάθη, τὸ λάχος, φθιμένου, πότμον σοῦ) π. Bl. Ἠλ., γόον οἱ πατρὸς Autenrietheus progr. bipont. 1879 p. 10. Ἠλέκτρ', αἶσαν ἀεὶ π. Λειλαίαν Arnoldus Eos I p. 74. Ἠλέκτρα, πατέρος μόρον (πότμον) Bl. || 1076 αἰανῶς στενάχουσ' Froehlichius οἶτον ἀνστενάχουσ' Fussius progr. bedburg. 1872 p. 7 || 1077 ἁ πανοίζυς Nauckius παντόδυρτος olim idem || 1078 οὐκέτι Bl. | λαθεῖν Musgravius παθεῖν Bl. || 1081 τίς ἄρ' εὔπατρις ὧδ' ἔβλαστε; aut τίς ἂν εὔπ. οὐκ ἐπαινοῖ; (οὐ τάδ' αἰνοῖ;*, οὐ τάδ' ἔρδοι;, ὧδ' ἂν ἔζῃ;) aut τίς ἂν εὐπατριδῶν ψέγοι νιν; Bl. | βλαστός Musgravius

1082—1097 del. ASchoellius | τῶν (ἔξ Bl.*) ἀγαθῶν φὺς[1] Hartungus τῶν ἀγ. ὢν[1] (παῖ, γε, γοῦν) vel τῶν ἀγ. ζώΩν vel ζῶν Λυσκλεῶς Bl. οὐδείς. τῶν ἀγ. τίς[1] —; Bl.* | ζῶν del. Brambachius sophokl. ges. p. 83 | ζῇν κακῶς Εὔκλειαν αἰσχύνας Musgravius ζῶν ἂν[1] — αἰσχύναι θέλων Bl.* || 1084 ὦ πόποι Musgravius (1092 ὑπόχειρ) — ὦ παῖ, ὦ παῖ Boissonadius ὦ παπαῖ φεῦ vel νών., ὡς καὶ σύ, Ὦ φιλτάτη, πάγκλ. Bl. p. 319 (1092 ὑπὸ χεῖρα) — ἔ ἔ παῖ παῖ Erfurdtius (1092 ὑπὸ χέρα) — ὦ παῖ Froehlichius (1092 ὑπὸ ναίεις) || 1085 πάγκλαυστος αἰῶνα, κοινὸν εἵλου Τὸ Purgoldus observ. crit. p. 141. πάγκλαυτος αἰῶνα ξυγκαθεῖλες Τὸ μὴ καλόν, καθοπλ. Schmalfeldus progr. eisleb. 1868 p. 29 | αἰῶ ξύνοικον olim Nauckius αἰῶν' ἄνοικον Pollius ztschr. f. gymn.-w. 1878 p. 645 αἰῶν' ἀχέων olim Wolffius αἰῶνος αἶσαν vel αἰῶν, ἐλεινὸν (ἄνολβον, ἄποτμον*) sive αἰῶνα δεινὸν (λυγρὸν, πικρὸν) vel αἰῶνα μᾶλλον (μούνα*, καὶ κάχ'*) vel αἰῶν' ἐκοῦσά γ'* Bl. αἰῶνα κοινά Θ' ASeyffertus progr. brandenb. 1868 p. 17 — Αἰδῶνα κοινὸν Wolffius ztschr. f. gymn.-w. 1865 p. 763 || 1086 κοινόν, εἵλου Δ' ὃ μὴ καλὸν καθοπλ. aut φέρειν Θ' Musgravius || 1087 τὸ μὴ κατοκνεῖν, ἐλπίσασα Iebbius | τὸν μὴ καλόν, καθοπλ. Froehlichius τοῦ μὴ καλοῦ, καθοπλ. Wexius progr. suerin. 1863 p. 20 τὸ μὴ κακὸν κ. Kayserus n. jahrb. f. phil. 1854 p. 511 τὸ δὴ καλὸν vel τί μὴ καλὸν κ. Emperius | καθοπλισαμένα Heathius παροπλίσασα Erfurdtius Meinekius philol. XX p. 719 τ' ἀφοπλίσασα Erfurdtius ὑπεροπλίσασα Heimsoethius krit. stud. I p. 359. ind. schol. bonn. 1872 p. V καθυπνίσασα Hermannus καθορμίσασα ASeyffertus p. 18 κατελπίσασα Schuppius ztschr. f. oest. gymn. 1863 p. 692 καταπτύσασα vel ὃν ἀποπτύσασα vel τε νοσφίσασα Bl.* κατοκνήσασα Madvigius advers. I p. 219 καθυποβαλοῦσα

Digitized by Google

olim Wolffius καταπαλαίουσα *Hartungus* || 1088 φέρεσθαι ἐνὶ *Boissonadius* φέρουσα γ' (θ') ἐνὶ *Bl.* | δόλῳ *Bl.*

1090 καθύπερθεν Πλούτῳ καὶ χειρὶ τῶν *Gleditschius progr. gymn. Wilh. berol. 1867 p. 15* (1082 ἀγαθῶν ζῶν Κακῶς) | πλούτῳ δόμων ἐχθρῶν *Wecklinus art. p. 73* · || 1092 ὑπὸ χεῖρας *IFHeusingerus spec. obs. p. XVIII.* ὑπὸ χερὶ ναίεις *vel* ὑπένερθε ζῆς *Bl.* ὑπὸ ναίεις *Froehlichius* || 1096 νόμιμα *corruptum esse suspicatur Turnerius* | τῶν δὲ *Hermannus* τῶν *Erfurdtius* (1088 φέρειν ἐνὶ) | φερομένα Ἄρ. τᾷ Ζηνὸς *Schuppius ztschr. f. oest. gymn. 1863 p. 692* || 1097 ἄριστα τᾷδ' Αἰδὺς εὐσεβείᾳ *Kvičala sitzungsber. d. Wiener akad. XLV p. 457* πρωτεῖα (τὰ πρῶτα) τᾷ Ζανὸς εὐσ. *Bl. (cf. p. 320)* ἐπιστάτα Ζηνὸς εὐσέβειαν *Wolffius* κράτος τε καὶ κῦδος εὐσεβείᾳ *olim Wecklinus art. p. 11*

1099 χρῄζομεν — *Pollius ztschr. f. gymn.-w. 1878 p. 645* || 1102 εὖ γ' *Turnebus* || 1104 ἡμῖν τε καὶ τῶν ἐπομένων παρουσίαν *Froehlichius* ἡμῖν παρόντων κοινόπουν ὁμιλίαν *Nauckius* || 1109 κληδόνος ἔχοντες *Nauckius* || 1112—1114 *del. ASchoellius* | θανόντος αὐτοῦ σμικρὰ λείψαν' ἐν κύτει Σμικρῷ φέροντες, ὡς ὁρᾷς, ἀφίγμεθα *Nauckius* || 1113 ὧδ' (δεῦρ', ταδ') ἥκομεν *Bl.** || 1116 λυπηρὸν ἄγγος *Froehlichius* || 1117 κλάω *Monkius mus. crit. I p. 210* || 1119 δύς νιν *Pollius ztschr. f. gymn.-w. 1878 p. 646 (var. l. cod. ienensis)* || 1120 κεύθει νιν ὄντ' οὐ τεῦχος *Burgesius apud Baileium Hermesian. p. 76* κεύθει νιν ὄντως (γ' ἐκεῖνον) τ. *vel* κεῖνόν (αὐτόν) γε κεύθει τ. *Bl.* | ἐς *Brunckius* || 1121. 1122 *del. ASchoellius* | οὕτως *Heathius* || 1123 δότω τις αὐτῇ προσφ. *Froehlichius* || 1125 ἀλλ' ἢ φίλων ἢ τῶν πρὸς *Hartungus*

1127 ὡς σ' ἄλλον τὸ πᾶν, Οὐχ ὅνπερ *Froehlichius* || 1128 οὐχ ὧν ὑπαὶ σ' ἔπεμπον *Wolffius* | ὧνπερ ἐξέπεμψα σ', εἰσεδεξάμην (νῦν σ' ἐδεξάμην) *Bl.* || 1131 εἶθ' ὤφελον *Bl.* || 1132 πρίν μ' ἐς — Κλεφθέντα *Purgoldus observ. crit. p. 142* || 1139 λούσασ' *Bl.* || 1145 οὐδὲ (οὔτι) γάρ ποτε Μητρὸς σύ γ' εἶλκες μαστόν, ἀλλ' ἐγὼ τροφός *deletis* ἦ — ἦσαν *Nauckius* οὔτι γάρ ποτε — ἦ γ' ἐμοῦ τρέφος *deletis* φίλος — ἐγὼ *Autenriethius progr. bipont. 1879 p. 11* || 1146 κἀμοῦ γάνος *vel potius* φάος *Bl.* || 1147 αἰ *Bintzius de usu adiect. ap. Nonnum p. 40* || 1148 *suspectus Herwerdeno ad Oed. Reg. p. 200* | τροφὸς Ἐγὼ τ' ἀδελφὴ σὴ *Meinekius ad Oed. Col. p. 267.* οὔθ' οἳ κατ' οἶκον ἦσαν, ἀλλ' ἐγὼ τροφὸς Γεγῶσ' ἀδελφὴ *FGSchmidtius progr. neostrelit. 1874 p. 33.* ἐγωγε τίτθη σοι *Morstadtius progr. schaffhus. 1864 p. 35* ἐγὼ δὲ τίτθη σὴ *Bl.**. κἀμοῦ τέκος Ἐγώ τ' ἀδελφὴ (ἄδελφε) σοὶ προσηυδώμην τροφός *deleto v.* 1147 *Schenkelius ztschr. f. oest. gymn. 1869 p. 539.* ἐγὼ δὲ μήτηρ σὴ προσηυδώμην, κάσι *Nauckius (mél. gréco-rom. III p. 29)* || 1151 οἴχεται δόμος *deleto v.* 1152 *Schenkelius* || 1152 τέθνηκ' ἀδελφή· φροῦδος *aut* τέθνηκας αὐτός· μαίνεται *omissis quae interposita sunt Turnerius* || 1156 τιμωρός· ἀλλὰ ταῦθ' ὁ δυσιχὴς ἐμὲ *Bl.** | αὐτῆς *Wecklinus art. p. 38* αὐτίκ' *vel*

Digitized by Google

αὐτοῖς *Bl.* | δυστυχέστατος *deleto* αὐτός *Wolffius* || 1158—1164 *del. ASchoellius* || 1160—1162 'verba misere luxata' iudice *Nauckio* | οἴμοι μοι, δέμας — φεῦ *ut efficiant dimetrum anapaesticum Bl.* || 1162 δυστανοτάτως *omisso* ὦ *Bl.*

1171 'πεφύκει *deletis v.* 1172. 1173 *Pollius ztschr. f. gymn.-w. 1878 p. 646* || 1174 ἀμηχανῶ *Bl.* || 1176 ἄλγος, πρὸς τί *Hermannus* || 1178. 1179 *del. ASchoellius* || 1180 σὺ δὴ *Steinhartus progr. portens. saecul. 1843 p. 7* || 1181 κἀσεβῶς *Heimsoethius krit. stud. I p. 92* || 1183 τῆς τ' *Benedictus observ. p. 49* τῆσδ' *Bl.* || 1186—1201 *del. ASchoellius* | δὴ ἔγνως *Reiskius* || 1187 δὴ πρέπουσαν *vel* τοιοῖσδ' ἐμπρ. εἵμασιν *Bl.* || 1188 φλαῦρα *Meinekius ad Oed. Col. p. 268* || 1189 αἰσχίω *olim Nauckius* || 1191 τίνος τοῦτ' *Froehlichius* τοῖς τοῦ ποθ' ; ἓν τοῦτ' ἔξεσήμηνας κακόν *Wexius progr. suerin. 1863 p. 19* || 1193 προὔτρεψεν *vel* προσβάλλει *Bl.** || 1195 λύμαις *Bl.* || 1200 σύ μ' ἴσθ' ἐπ. *vel* νυν ἴσθι μ' οἰκτείρας *vel* ἐποικτ. σὺ με *Bl.* || 1202 ἥκει *Morstadtius progr. schaffhus. 1864 p. 35 (harleianus)* || 1205 νυν ἄγγος τοῦθ' *Bl.* || 1207 κοὐ μεταγνώσει ποτε *Bl.* κοὐκ ἐμοὶ μέμψει ποτέ *Bl.** | τόδε *Wecklinus art. p. 36* || 1209—1214 *del. ASchoellius* | ἐάσειν· πρὸς δίκης *omissis duobus versibus Heimreichius progr. flensburg. 1865 p. 14* ἐάσειν, ὦ τάλαιν', ἐγὼ σχεθεῖν (σ' ὦ τάλαινα, τοῦτ' ἔχειν *vel* ὦ τάλ., σ' αὖτ' ἔχειν *Bl.**). ΗΛ. Ορέστα, τῆς σῆς ἦ — ταφῆς; *Wolffius* || 1210 *olim delevit Nauckius (item Autenriethius progr. bipont. 1879 p. 12), postea aliam causam turbatae stichomythiae suspicatus est* | σῆς τ' εἰ *Bl.* || 1212 πῶς οὐ θαν. ἀδ. ἐν δίκῃ *Bl.* || 1213 ταφήν *Froehlichius* || 1217 λόγω γε, σῶμ' ἔνι *Froehlichius* λ. γε, σῶμ' ἔχεις* *vel* λόγῳ 'ξησκημένον (γ' ἐψευσμένον) *Bl.* λόγοις ἠσκ. *Michaelis* || 1220 *del. ASchoellius* | ψευδὲς *olim Nauckius* || 1222 τήνδε — 1225 ἀφίκου *del. ASchoellius* || 1225 ὤφθης μ' (=μοι); ἀφίκου *Reiskius* | μὴ τόδ' *Bl.* | ἄλλον ἐλπίσῃς *Froehlichius* || 1226 ἔχ' εἰσαεί *Kvičala sitzungsber. d. Wiener akad. XLV p. 461* ἔχοις μ' ἀεί *vel* εἶθε μ' ὦδ' ἔχοις ἀεί *vel* ἔχω σε χερσίν, ὦ φίλ' ; OP. ὥς μ' ἔχοις ἀεί *Bl.* || 1228 τόνδε — 1230 παῖ *interpolationi tribuit ASchoellius* | μηχαναῖς πάρος *Bl.** || 1229 νῦν δ' ἀληθῶς *Froehlichius* νῦν δ' αὖ μηχαναῖς *vel potius* νῦν δέ γ' ἐμφανῶς *Bl.* || 1230 κἀπὶ συμφοραῖς καλαῖς Γεγηθὸς ἕρπει *vel* κἀπὶ ταῖσδε συμφοραῖς Γέγηθα καὶ ῥεῖ *Bl.* || 1231 ἀγαθαῖς (ἐσθλαῖς, χρησταῖς) καθέρπει (καταρρεῖ) *Bl.* ἀγαθαῖσιν ἕρπει *Bl.**

1232—1237 *del. ASchoellius* || 1235 ἐφήκετ', ἦλθετ' *Bl.* ἐφηύρετ', ἐκλύετ' *vel* ἐφηύρεθ' ἡμᾶς (ἦψασθ') *Bl.**. ἐφηύρετ', εἶδεθ' οὓς πάλαι γ' ἐχρῄζετε *vel* χρόνῳ τ' ἐφηύρετ', εἶδεθ' οὓς ἐχρ. *Herwerdenus Mnemos. n. VI p. 270* | ἐχρῄζετε; *Bl.* || 1239 ἀλλ' οὐ τὰν ἀδμήταν αἰὲν Ἄρτεμιν *Wolffius* — ἀλλ' οὐ τὰν ἀδμήταν θεὸν Ἄρτ. *Bl.* ἀλλ' οὐκ Ἄρτ. Ἀδμήταν ἀεί *Metzgerus blätter f. bayr. gymn. XIII p. 451* ἀλλ' οὐ τὰν θεὰν Τὰν αἰὲν (⏑⏑) ἀδαμάταν *Steinhartus progr. portens. saecul. 1843 p. 7* οὐ τὰν

Digitized by Google

Ἄρτ. τὰν ἀεὶ ἀδμήταν Bl. μὰ τὰν Ἄρτ. Τὰν ἀεὶ ἀδμήταν Hartungus μὰ τὰν (οὐ τὰν vel ἀλλ' οὐκ) Ἄρτ. τὰν (Τὰν Wecklinus) ἀδμῆτ' ἀεί Bl. — ἀλλ' οὐ μὰ τὰν γ' ἀδμήταν (ἀδμῆτιν vel ἄδμητον Lobeckius ad Ai. 175 ed. I ἄδμητον vel ἀδάματον Monkius mus. crit. I p. 212) αἰὲν Ἄρτεμιν Brunckius ἀλλ' οὐ μὰ τὰν ἄδμητον Ἄρτ. θεάν (ἀδμῆτ' ἄνασσαν Ἄρτ.) Bl. ἀλλ' οὐ κόραν τὰν αἰὲν ἀδμητὰν Διός Gleditschius progr. gymn. Wilh. berol. 1867 p. 16* || 1241 *περ. ὄχλον Bl.** || 1242 *ὃν αἰεί suspectum Bl.* || 1243—1258 *del. ASchoellius* | *γε μὴν δὴ Spengelius philol. XX p. 173. γε μὴν κἂν ταῖς γυναιξὶν aut γε μήν· ὡς κἂν γυν. ἐστ' Ἄρης deleto v. 1244 Bl.* || 1245 *ὀττοτοῖ ὀτοττοτοί Musgravius ὀτοττοτοττοτοῖ Froehlichius ὀτοτοτοτοτοτοῖ Bl.* ὀτοτοτοῖ ὀτοτοτοῖ vel ὀτοτοτοτοτοτοτοτοῖ Gleditschius ὀτοτοτοῖ τοτοῖ Bl.* || 1246 *ἐκνέφελον Heimsoethius krit. stud. I p. 374* | *αἰνὸν ἄχος vel ἄλγος (ἔχθος) ἐμὸν ὑπέβαλες Bl.* || 1247 *καταδύσιμον Reiskius* || 1248 *λησομένᾳ aut λήσομαι ἐγὼ τόδ' ἐμὸν (λησόμεθα θἀμέτερον) Bl. λήσομαι ἐμὸν μέλαθρον Οἷον ἔδυ κ. Bl.** || 1249 *ἀμέραν. Οἷον Reiskius* || 1251 *ναί, ταῦτ' Hermannus ἐγὼ ταῦτ' Wecklinus art. p. 15. ἔξοιδα, καὶ ταῦτ' ἀλλ' Spengelius philol. XX p. 174* | *παρουσίαν Hartungus. παρρησία Χρήσῃ vel παρρησίαν Πράξῃ Reiskius παρρησία Πέλῃ Bl.*

1255 *τά γε δίκαια Reiskius τάδε γ' ἄχη vel τάδε κάχ' ἂν Bl.* || 1256 *ἴσχω Bl.* | *ἐλευθεροστομεῖν Σ? Paulius progr. soest. 1880 p. 25* || 1259 *μάκραν τείνειν θέλε Bl.** || 1260 *τίς δ' ἀναξίαν Bl.* τίς ἄρ' ἂν ἀξίαν σοῦ γε πεφ. Bl. τίς οὖν ἀνταξίαν, τίς σοῦ πεφ. Fritzschius progr. rostoch. Roepero dic. 1876 p. 4* | *σοῦ γ' ἀμπεφήνοτος Dindorfius πεφηνότος γε σοῦ Bl.* || 1261 *μεταλάβοιτ' Wolffius* || 1262 *ἀφράστως τ' Benedictus observ. p. 49* || 1264 *ὅταν οἱ θεοί μ' ἐπώτρυναν Reiskius ὅτε θεοί μ' ὠδ' ἐπώτρ. vel ὅτε θεοὶ δεῦρο μ' ὤτρυναν Bl.* | *versum qui periit ita supplere conati sunt: αὐτοὶ γεγῶτες τῇδε τῆς ὁδοῦ βραβῆς Hermannus δόμους πατρῴους· πάντα δαίμονος τίθει Ahrensius progr. coburg. 1859 p. 7 δόλοισι κλέψαντ' εἰς πατρῷα δώματα Wolffius πόθου γε μὴν ἔκατι κἂν πάλαι παρὴν Iebbius δόμους πατρῴους πατρὶ τιμωρὸν φόνου Wecklinus* || 1265—1285 *interpolatori tribuit ASchoellius* | *χάριν ὑπερτέραν Τᾶς πάρος ἐμοὶ ἔφρασας Bl.** || 1267 *ἐπῶρσε νῦν Musgravius ἐπῶρσέ τις Erfurdtius ἐπούριεν ⟨Hesychius ἐπούριεν· ὥρμησεν, ἀπέπεμψεν⟩ Hermannus (sed ut non reciperet)* | *εἴ γέ σε θεὸς ἐπῶρσ' vel εἴ γέ σ' (εἴ σέ γ') ἐπῶρσε θεὸς Seidlerus de vers. dochm. p. 65. εἴ σε θεὸς ἀμετέρα Ἐπῶρσε Froehlichius εἰ θεὸς ἐπῶρσέ σε Bergkius εἴ σ' ἐπόρευσε θεὸς vel εἴ σε θεὸς ἐπόρευσ' (ἔπορε τις) vel εἴ σέ γε θεὸς ἔπορεν Bl.* || 1270 *αὐτό τι ῥῆμ' ἔχω Wolffius αὐτὰ τίθεμ' ἐγώ Schuppius ztschr. f. oest. gymn. 1863 p. 693* || 1271 *ὁρῶν δέδοικα σ' Bl.*

1273 *μακρῷ del. IHHSchmidtius ant. compositionsl. p. XL* || 1275 *μή τοι Brunckius μὴ τοί με Purgoldus obs. crit. p. 144* |

Digitized by Google

πολύστον' *Kvičala sitzungsber. d. Wiener akad. XLV p. 405 FCKirchhoffius ztschr. f. gymn.-w. 1866 p. 350* | πολύπ. περιδών *Fritzschius progr. rostoch. Roepero dic. 1876 p. 3* || **1276** ἀποστυγήσῃς — με θέσθαι *Froehlichius* || **1277** τὰν σὰν *Bl.* | ἁδονὰν *Dindorfius* | ἡδονάν μ' ἑλέσθαι *Pflugkius ztschr. f. alt.-w. 1836 p. 304* | ἡδονᾷ μεμεθύσθαι *Reiskius* (μεθύσθαι *Musgravius*) ἁδονᾷ φέρεσθαι *Bl.* || **1278** τ' ἄν (ταὖν) *Monkius mus. crit. I p. 214* | ἄλλως σε *Froehlichius Wieckius progr. merseburg. 1825 p. 33* || **1280** τί δ' οὔ; *vel* τί δ' οὐχί; *Bl.* || **1281** ἄρ' ἄν *Hermannus* || **1282** οὐκ ἄν *Bl.* | αὐδάν. Ἔσχον ὀμφὰν *vel* ὀμφὰν. Ἔσχον αὐδὰν *Bl.* || **1283** ὁρμὰν ἄναυδον *Blomfieldus mus. crit. I p. 214* ὀργὰν ἄναυδος *Schoenius n. rhein. mus. VI p. 304* ἔργον ἄναυδος *Pollius ztschr. f. gymn.-w. 1878 p. 674* | *lacunam sic fere explent:* ⟨γλώσσας δὲ πῶς ἂν εὕφρον'⟩ ἔσχον ὁρμὰν *Hermannus apud Wunderum* ⟨κακᾶς δ' ἐν ὕβρει ματρὸς⟩ ἔσχον ὀργὰν *Iebbius.* ⟨ἔτ' · οὐδ'⟩ ἔ. ὐ. ἄν. ἀλλὰ σὺν βοᾷ *Hartungus* || **1284** κλύουσαν *Mudgius* | κλύουσα, Ἀ τάλαινα *Hermannus* κλύουσ', ὦ τάλ. *Hartungus (Arndtius)* κλύουσα τὰ δεινά (τά γ' αἰνά) *Musgravius* κλύουσα τὰ πρόσθεν *vel* πάροιθε (πάρος μὲν) τάλαινα *Bl.* λακοῦσ' ἐτόλμων *Heimsoethius ind. schol. bonn. 1868 p. VIII* || **1281—1284** ὦ φίλαι, ἂν ἐγὼ — αὐδάν (ἔσχον ὁρμὰν πάντ' ἄναυδον) οὐδὲ σὺν βοᾷ 'κλύον τάλαινα *Steinhartus progr. portens. saccul. 1843 p. 7* ὦ φίλαι, ἔκλυον — αὐδάν. Ἄναυδον οὐδὲ ξύνεσχον ὀργὰν Τὸ μὴ βοᾶν κλύουσα τάλαινα *Bergkius* ὦ φίλαι, ἐκλύετ' ἄρ' ἂν — αὐδάν; Πῶς δὲ σῖγ' ἂν ἔσχον ὀργὰν Οὐδὲ — κλύουσα; *omisso* τάλαινα *Lindnerus coth. soph. p. 62* ⟨τὰν σὰν ὅτ'⟩ ὦ φίλ' ἔκλυον, ἂν — αὐδάν, ⟨Πρῶτον μὲν⟩ ἔσχον ὀργὰν Ἄν. — βοᾷ Κλύουσα δεινά *Gleditschius progr. gymn. Wilh. berol. 1867 p. 16* ὦ φίλτατ' ἀδέλφ' ἐμοῦ, Οὐκ ἔτ' ἤλπιζον σ' ὁρᾶν, Σοῦ γε λόγον θανάτου Ἄρτι σὺν βοᾷ κλύουσα, Τάλαινα *Froehlichius* || **1285** προὐφάνης τε *Froehlichius* || **1287** ἐν τάφοις *Herwerdenus stud. crit. p. 15* | ἃς οὐδ' ἂν ἐν κακοῖς ἐγὼ (κακοῖσιν ἂν) λαθοίμαν *Bl.*

1289 μητέρ' *Bl.* || **1292** *utrum corruptus an spurius sit dubitat Nauckius, tres versus qui praecedunt summa cum probabilitate ab Arndtio damnatos esse ratus* | ἔργων *Hartungus.* δρανοῦς (δράνους?) γὰρ *aut* χρόνον γὰρ ἄν σοι καιρὸς ἐξείργοι λόγου *Musgravius* πολὺς γὰρ — ἐξείργοι (ἔξαιροῖ) λόγος *Bl.* | τοι *Wolffius* || **1294** ὅπῃ *Vauvillerius* || **1295** παύσ. τῆς ὕβρεως *Froehlichius* || **1296** ὅρα δ' ὅπως *Bl.* || **1297** φαιδρὰν *Bl.* | νῶν ἐφεστώτων δόμοις *vel* τοῖσδ' ἐπεστῶσαν δόμοις *Bl.* | παρελθόντοιν *Bl. Wecklinus* || **1298—1300** *del. ASchoellius* | ὡς ἔτ' *Morstadtius progr. schaffhus. 1864 p. 37* | μὴ μάτην *Reiskius Bl.* | δεδειγμένη *olim Nauckius* ἠγγελμένη *idem* δεδηγμένη *Morstadtius* || **1299** στύγναζ' *Wakefieldus ad Trach. 1050* || **1300** ἐλευθέροις *Nauckius*

1301 ἀρχ', ὦ κασ. *vel* ἔστω, κασ. *Bl.* | ὧδέ πως *Froehlichius* ||

Digitized by Google

1302 καὶ θυμὸς *Turnerius* | ἔσται· τάσδ' *Morstadtius progr. schaffhus. 1864 p. 37 Bl.* ἔσται σχῆμ' *Bl.* αὐτῆς ἔστ' *Bl.** || 1303 κοὐκ ἐμοῦ τάσδ' ηὑρόμην *Bl.* || 1305 αὐτὴ μὲν *Wieckius progr. merseburg. 1825 p. 33* || 1306 ὑπηρετοῖμ' ἂν *Meinekius ad Oed. Col. p. 269* || 1307 οἶσθα γὰρ (που, δὴ) τἀνταῦθα *Bl.* μὲν *corruptum videtur Nauckio* || 1309 δείσης ὅπως *Bl.* || 1312 σέ γ' εἶδον *Morstadtius* | οὐ χειρὸς λήξω ποτέ *Bl.* 1314 μίᾳ σ' ἐν ἡμέρᾳ *Froehlichius* μία σε τῇδ' ἓᾧ *Nauckius* 1317 νομίζειν μ' *Nauckius* || 1318—1321 *del. ASchoellius* || 1319 τάσσ' αὐτὸς *Bl.* || 1322 ἐξόδων *Fussius progr. bedburg. 1872 p. 8* | πνὸς Κλύω ᾽νδόθεν χωροῦντος *vel* κλύω Τῶν ἔνδοθεν ψόφον τιν' *vel* ᾽νδοθεν Κλύω πνὸς χωροῦντος *Bl.* οὔνεχ' ὡς ἐπ' ἐξόδῳ Τῶν ἔνδοθεν χωρεῖ τις *Bl.** · κλύω Τού γ' ἔνδ. χωροῦντος *Metzgerus blätter f. bayr. gymn. XIII p. 452* || 1323 θροοῦντος *Bl.** | εἶσιτ' — 1325 λαβών *interpolatori tribuit ASchoellius* || 1325 οὔτ' αὖ *Reiskius*

1327—1334 *del. ASchoellius* || 1328 οὐκέθ' *Schenkelius ztschr. f. oest. gymn. 1869 p. 539* | ὔμιν *Wunderus* | ἐμμελής *Morstadtius progr. schaffhus. 1864 p. 38* ἐγγενής *corruptum videtur Nauckio* || 1329 παραυτίκ' *Meinekius ad Oed. Col. p. 269* παρ' αὐλοῖς *Arnoldus soph. rett. p. 54* παρ' ἄλλοις *Eggertus quaest. soph. p. 35* πέρα πως *Wecklinus art. p. 113.* ὅτ' οὐ λέγω (οὐδαμῶς) παρ', ἀλλ' ἐν *vel* ὅτ' οὐκέτ' ἐγγὺς (ἐκτὸς), ἀλλ' ἐν *aut* ὅτ' οὐ παρ' ἄταις, ἀλλ' ἐν αὐταῖσιν μέσαις Ταῖσιν μεγίσταις *Bl.* ὅτε γὰρ ἀυτεῖτ', ἀλλ' *Otto progr. colon. 1876 p. 20.* ὅτ' ὄντες ἐπὶ κακοῖσιν οὐ γιγνώσκετε *Metzgerus blätter f. bayr. gymn. XIII p. 452* | ἐν αὐτοισί *Reiskius* || 1330 ἤδη μεγίστοις *Meinekius* || 1331 εἰ 'ν σταθμοῖσι *Bl.* || 1332 ὔμιν *Wunderus* | ἦν ἂν ἔνδον (ἔνδηλ') ἐν δόμοις *vel* ἦν ἂν ἐν δόμοις σαφῆ (ἔσω, πάλαι) *vel* δῆλ' ἂν ἦν ἂν ἐν δόμοις *Bl.* || 1333 τὰ νοήμαθ' ὑμῶν *Bl.** | ὑμῖν *Morstadtius* ἡμῶν *Kvičala sitzungsber. d. Wiener akad. XLV p. 465* ἔργα *vel* ἤδη *vel* ἔνδον *vel* ἐν νῷ *Bl.* || 1336 ἀλήκτου *Wecklinus art. p. 34* || 1337 ὡς ἐλινύειν *Bl.* | ὡς τὸ μὴ μέλλειν ἀκμή *deletis* κακὸν — δ' *Nauckius (mél. gréco-rom. III p. 101)* || 1338 ἔστ', ἐπισπεύδειν *vel* ἐστὶν, εἰργάσθαι *Bl.*

1341 ὡς ἔοικ', ἔμ' ὡς *Wecklinus art. p. 139* ὡς ἔοικεν, ἐμὲ *Blaydesius* ὡς σ' ἄνωγα, μ' ὡς *Morstadtius progr. schaffhus. 1864 p. 38* || 1342 ὡς τῶν ἐν Ἅιδου, λάνθαν' *Hartungus* || 1344 ὡς τὰ νῦν ἔχει *deleto v.* 1345 *Deventerius de interpol. Soph. p. 60* | ὡς τὰ νῦν ἔχει (τάδε) *vel* ὡς ἔχει γε νῦν *vel* ὡς δ' ἔχει τὰ νῦν *Bl.* || 1345 καλῶς τὰ κείνων (τὰ κεῖθεν), καὶ τὰ μὴ κακῶς, ἔχει *Bl.* || 1346 τίς δ' *Bl.* || 1347—1354 *del. ASchoellius* || 1347 οὐδὲ συμβάλλειν (σύμβολόν) γ' ἔχω *Bl. corruptelam suspicatur Nauckius* || 1348 ἐς *Brunckius* || 1349. 1350 *corruptos putat Nauckius, alterum versum sic constituens* ὑπεξ. ἐς τὸ Φωκέων πέδον || 1351 'κεῖνος *Bl.* || 1354 ὦ φίλτατ', ὦ φῶς *Bl.* || 1355 *del. Nauckius* | ἦ κεῖνος γὰρ εἶ *Bl.* || 1356 ἔσωσεν *Bl.** ||

Digitized by Google

1357 *φιλτάτας μὲν χεῖρας Bothius* | *δὲ σῶν Wieckius progr. merseburg. 1825 p. 34 δ' ἔχειν Kvičala sitzungsber. d. Wiener akad. XLV p. 467 CStuerenburgius quaest. soph. p. 42* || **1360** *μ' ἀπώλλυς deleto v.* 1359 *Nauckius* | *ἥδιστά μοι Kvičala p. 471 Wecklinus art. p. 15* || **1361** *γὰρ ὡς ὁρᾶν Meinekius ad Oed. Col. p. 271* || **1365** *τελοῦνται Bl.* | *ἡμέραι δ' Benedictus observ. p. 51* || **1369** *δμώων γὰρ οὔτις ἔνδον Nauckius* || **1370** *κἀλκιμωτέροις vel χἀτέροις ἔτι (πολὺ) Bl. κἀσπιδηφόροις Bl.* καὶ στυφλωτέροις Herwerdenus Mnemos. n. VI p. 270* | *ὡς καὶ πλείοσιν deletis τούτων — τούτοις Schenkelius ztschr. f. oest. gymn. 1869 p. 539. σοφωτέροις Τούτων παλαισταῖς vel ὡς ἄλλοισι καὶ σοφ. Τῶν νῦν παλαισταῖς πλείοσιν Nauckius* || **1371** *ἄλλοισιν αὐτῶν Bl.* || **1372** *οὔκουν Bl.* | *ἐνδεὲς Froehlichius ἂν δέον vel ἐνθάδ' ἂν vel οὐδαμῶς (οὐδάμ' ἄν) vel οὐδ' ἄλλων Bl.* | *οὐκ ἂν (οὖν) μακρῶν, ἔοικ', ἔθ' ἡμῖν ἂν λόγων vel οὐ τἄρα μακρῶν ἡμὶν ἂν λόγων ἔτι vel οὔκουν μακρῶν ἔθ' ἡμὶν οὐδαμῶς λόγων (λόγων ἔτ' οὐδὲν ἐνθάδε), Πυλάδη φίλ', ἐστὶν ἔργον Bl.* || **1375** *πρόθυρα Bl.* || **1376** *ἴλεως τ' Benedictus observ. p. 51* || **1377—1383** *del. ASchoellius* | *εἰ σὲ Burgesius ad Aesch. Eum. 107* || **1378** *ἀφ' ὧν ἔχομι in locum participii donandi sucessisse putat Wolffius* | *λιπ. ᾽στεφον vel 'τίμων vel ᾽σεβον Bl.* || **1380** *αἰτῶ σε Bergkius. αἰτῶ σ', ἱκνοῦμαι, προσπίτνω vel ἱκέτις προσαιτῶ, λίσσομαι Bl. αἰτῶ σε προπετὴς (τανῦν προσαιτῶ), λίσσ. vel αἰτῶ σε προσπίτνουσα, λίσσομαι, γενοῦ Πρόφρων ἀρ. Bl.** || **1381** *ἀρωγὸς ἡμῖν Bl.*

1385 *δύσερις αἱματός τε διψῶν ᾽Αρης Froehlichius* | *τὸ δυσάλυκτον Bl.** | *αἷμ' ἀφύσσων MSchmidtius philol. XIV p. 469 (φυσσῶν vindobonensis)* | *᾽Αρη Reiskius* || **1386** *ὑπὸ στέγας Bl.* || **1388** *ἄφυκτ' 'Ερινύες Froehlichius* || **1389** *ἔτ' ἔσσεται Bl.* | *τοὐμὸν φρενῶν δ' ὄνειρον αἰωρούμενον Οὐ μακρὰν ἔτ' ἀμμένει (ἀμμενεῖ) scriptum malit Nauckius* || **1392** *σκολιόπους Wakefieldus silv. crit. IV p. 7* | *στέγης Bl.* || **1394** *νεοχμόκμητον Meinekius ad Oed. Col. p. 271 νεοφόνευτον Fritzschius progr. rostoch. Roepero dic. 1876 p. 5 θεοκίνητον vel ἀκίνητον Schuppius ztschr. f. oest. gymn. 1863 p. 693* | *ἧμα IFHeusingerus spec. obs. crit. fol. XIX ἅμα Wakefieldus silv. crit. I p. 28 ἄγμα Kolsterus philol. V p. 633 οἷμα Golischius n. jahrb. f. phil. 1881 p. 536* | *νεακὲς αἱμάτωμα Hartungus νεοκόνιτον ἄμμα Wolffius (νεακόνιτον laurentianus XXXI, 1)* | *νεοκόνητον αἷμα χ. χέων Martinus progr. posnan. 1858 p. 28 νεακόνητον αἰχμὰν ἔχων χεροῖν Reiskius νεακ. ἐν μάχαιραν ἔχων Iohnsonus νεακ. εὖ μάχαιραν στέγων Wecklinus art. p. 52 νεακ. ἔγχος χειροῖν ἔχων (χερσὶν φέρων, ἴσχων χέροιν*) vel νεακονέ' ἔχων μάχαιραν χεροῖν vel νεακῇ μάχ. ἴσχων χεροῖν vel νεακῇ γ' ἔχων (φέρων) μάχ. χεροῖν vel νεακῇ χεροῖν μάχ. φέρων Bl. χερὶ νεακονῇ μάχαιραν φέρων (vel λαβὼν Bl.) Heimsoethius krit. stud. I p. 62 Bl. νέῳ παλαιὸν αἷμα λύσων φόνῳ Froehlichius* || **1396** *ἐξῆς Wolffius ὁμοῦ Kolsterus ἁρμοῖ Meinekius. αὐτός σφ' ἄγει vel νιν εἰσάγει Bl.* || **1397** *πρὸς ἔργου τέρμα κοὐκ ἐλι-*

Digitized by Google

νύει Bl. | *κρύψας δόλον σκότῳ πρὸς αὐτὸ δή σφ' ἄγει Τέρμα, κοὐκέτ' ἀμμένει scriptum malit Nauckius*

1400 *δὴ τὰ νῦν Bl.** || **1401** *πύλαις Bl.* || **1403** *ἥμας Hermannus αὐτὸς Triclinius αὐτοὺς Reiskius οὗτος Lentingius ad Eur. Med. p. 205. Αἴγ. εἶσω μὴ μολὼν ἡμᾶς λάθῃ vel ἀνὴρ ἐκεῖνος μὴ λάθῃ μολὼν ἔσω* aut μὴ λήσεταί μ' Αἴγ. εἰς δόμους μολών (εἰσιὼν δόμους, εἰσελθὼν δ.) vel ὁ δεσπότης μὴ λήσεται μολὼν ἔσω* Bl.* || **1404** *αἰαῖ del. Dindorfius* || **1407** *ἤκουσά γ', ἤκουσα Reiskius* || **1409** *ποῖ μένων Wecklinus art. p. 6* || **1413** *ὦ δόμος, ὦ Arnoldus soph. rett. p. 58 ὦ δόμοι (μέλαθρ', στέγαι), ὦ vel ὦ πόποι, ὦ* vel ὦ βασιλὶς Bl. ὦ πόνοι, ὦ Wecklinus art. p. 45* | *γε Schefflerus δὴ Bl.* || **1414** *φθίει φθίει Erfurdtius φθίσει φθίσει olim Nauckius φθάνει φθάνει Bergkius σφαλεῖ σφαλεῖ FGSchmidtius anal. soph. p. 32 φθίνειν φόνῳ (φοναῖς) Bl.* φθίνειν ἄγει Gleditschius progr. gymn. Wilh. berol. 1867 p. 17 καλεῖ φθίνειν Fritzschius ind. schol. rostoch. 1876/77 p. 4. καθαμερίαν καταφθίνειν (φθίνειν ποιεῖ sive ἔχει) vel καθαμερία φθίνειν φθίσει (φθορᾷ) vel δυσαμερίας φθίνειν ἔχει Bl. κατ' ἦμαρ ἰὼ φθίνειν φθίνειν FGSchmidtius. καθαμερίαν φθίνειν Bl.* (1434 τάδ' αὖ)* || **1415** *πλῆξον Meinekius ad Oed. Col. p. 272 παῖ' ὅσον vel παῖσον ἢ Kvičala ztschr. f. oest. gymn. 1871 p. 118* | *εἰ θέλεις vel potius εἴ σφε δεῖ FGSchmidtius p. 34 εἰ στένει Wecklinus art. p. 54* || **1416** *εἰ γὰρ Αἴγισθός (Αἴγισθόν) γ' ὁμοῦ aut οὐ γὰρ Αἴγισθος πάρα Bl.* | *χ' ὁμοῦ Benedictus observ. p. 53* || **1418** *γᾶς κάτω Bl. γ. κάτα Bl.** || **1419** *νεόρρυτον Froehlichius* | *ὑπὲξ αἱροῦσι Bergkius ἀπεξαιτοῦσι Reiskius ὑπεξαντλοῦσι vel ὑπεκχέουσιν Τῶν πρὶν (Νῦν τῶν) κτανόντων Bl.*

1422 *οἵδε, φοινία τε Fritzschius ind. schol. rostoch. 1876/77 p. 4* || **1423** *θυηλὴν (θυηλὰς) Bl.* | *στάζει· θυηλὰς δ' Ἄρεος οὐκ ἔχω λέγειν Fritzschius. θυηλῆς· ἆρα δέον ἔχω λέγειν; Kolsterus philol. V p. 635. Ἄρεος. ὦ ἀδελφ' ἐμοῦ Ὀρέστα, τἀν δόμοισι λέγ' ἐμοὶ πῶς κυρεῖ; Froehlichius* | *βλέπειν Arndtius progr. neobrandenb. 1844 p. 6 τί φῶ Erfurdtius Bergkius. οὐδέ πω 'ν τέλει Martinus progr. posnan. 1858 p. 28 εὖ δ' ἔχω λέγειν Kvičala sitzungsber. d. Wiener akad. XLV p. 473* || **1424** *κυροῦντα Erfurdtius κυρεῖ δὲ idem apud Hermannum κυρεῖ τί Schneiderus κυρεῖ; λέγ' Wecklinus art. p. 33 ἔκυρε Neuius. πῶς κυρεῖς; OP. τὰ γ' ἐν δόμοις ἔχει aut toto versu Electrae dato πῶς κυρεῖ τὰ τῶν δόμων ἔσω; vel πῶς κυρεῖ τὰ δρώμεν' ἐν (τανῦν σοι τἀν) δόμοις;* vel πῶς σοι τἀν δόμοισι νῦν (δόμοις ἔσω) κυρεῖ; vel πῶς γὰρ (δὴ) τἀν δόμοισί σοι (νῦν, νῷν) κυρεῖ; vel τἀν δόμοισι πῶς κυρεῖ τανῦν;* Bl.* | *τἀν δόμοις ἔχει Bl.* || **1429** *ἔξ ἀπόπτου Nauckius* || **1429a** *Hermannus supplet ἀλλ' ἐξίκοιτό γ', ὡς παρεσκευάσμεθα* || **1431** *τὸν ἄνδρ' ἐφορμῶνθ'; ΗΛ. οὗτος Bl.** *τὸν πατροφόντην ἐγγύς; ΗΛ. ἐκ Bl. τὸν ἄνδρ' ἐφ' ἡμῖν βάντα; ΗΛ. καὶ μόνος μάτην Χωρεῖ γεγηθὼς οὗτος ἐκ προαστίου Wolffius τὸν — ἡμῖν ἐγγύς; ΗΛ. οὐ γὰρ εἰσορᾷς; Χ. γεγ. οὗτος ἐκ πρ. Bl.**

Digitized by Google

τοῦτον τὸν ἄνδρ' ἐφ' ἡμίν; ΗΛ. ἀλλ', ἀδελφέ, σοι X. γεγ. ἐκ προαστείων ὅδε Kolsterus philol. V p. 638. hemistichium sic fere supplent: κάρτα σὺν σπουδῇ ποδός Hermannus (οὗτος ἐντόνῳ ποδί Fritzschius οὗτος ὧδ' ὁρμώμενος Bl.) κοὐκ ἔχων δορυσσόους Ahrensius progr. coburg. 1859 p. 16 (ὧδ' ἔρημος ὢν δορός Wecklinus) μηδὲν ὑπονοῶν κακόν Meinekius ad Oed. Col. p. 273 οἷσιν ἤκουσεν λόγοις Bl.* omissis τὸν — ἡμῖν totum versum χωρεῖ γεγ. οὗτος ἐκ πρ. Electrae dat Bl. ΗΛ. ὦ παῖδες, οὐκ ἄψορρον; εἰσορ. που Τὸν ἄνδρ· ἐφ' ἡμῖν οὗτος ἐκ πρ. X. γεγ. (tum lacuna unius versus et dimidii) Froehlichius ΗΛ. ὦ — ἄψορρον εἰσορᾶτε — ἡμῖν εἰς δέον ἱκνούμενον; OP. στείχοντά νιν ὁρῶμεν ἐκ προαστίου, Χωρεῖ δὲ οὗτος καὶ γεγηθὼς ὡς δοκεῖ Hamacherus || 1433 ἀμφιθύρων Musgravius. δι' ἀμφιθύρων (ἀμφιθύρου, ἀνταθύρων*) vel διὰ (διαὶ) προθύρων vel κατ' ἀντίθυρον τάχισθ', ὅπως ἂν Bl. κατ' ἀντίθυρον (ἀμφίθ.) τόδ' ὡς τάχ. vel βᾶτ' ἔσω ἄρα θυρῶν ὅσ. τάχ. Bl.* || 1434 νῦν πάλιν εὖ θέμενοι Τάδ', ὡς τὰ πρὶν Musgravius εὖ δὲ τὰ πρὶν (τὰ πάρος Bl.) θέμενοι, τάδ' ὡς (αὖ Bl.) πάλιν Erfurdtius ὡς, τὰ πρὶν εὖ θέμενοι, τὰ λοιπὰ νῦν (τάδ' αὖ πάλιν Bl.) Froehlichius || 1435 ἢ νοεῖς, τί πρακτέον; Froehlichius || 1436 νένωκα Froehlichius | ἡμῖν ἂν μέλοι Bl. || 1437 παῦρά πως Froehlichius. παῦρ' ἔπη σ' ἠπίως vel παῦρά σ' (παῦρ' ἂν) ὧδ' ἠπίως aut παῦρά σ' ὡς δὴ φίλων vel παῦρ' ἔπη σ' ὡς φίλαν* vel παῦρ' ἂν ὡς δὴ φίλαν σ' (φίλον σ')* vel παῦρά σ' ὡς δὴ φίλον* Bl. (1419 ὑποκ.) || 1438 ὡς ἤπιος olim Meinekius beitr. z. Antig. p. 40, retractavit idem ad Oed. Col. p. 273 ὡς ἠπίῳ Kvičala sitzungsber. d. Wiener akad. XLV p. 476 || 1440 λαθραῖον Ὅπως Bl.

1443 ἀγγεῖλαι νεκρόν; deleto v. 1444 ThSchaeferus de Hor. carm. III, 27 p. 62 || 1445 παῖ Wieckius progr. merseburg. 1825 p. 34 || 1446 μάλιστά σ' ἂν Bl. || 1449 ἔξω γ' ἂν (ὧδ' ἐκτὸς, ἄιδρις) εἴην vel ἔξω γενοίμην Bl. | τῆς ἐμοί γε φιλτάτης vel φιλτάτης γε τῶν ἐμῶν Bl. || 1450 δῆτ' ἄρ' εἰσὶν vel δὴ τὰ νῦν εἴσ' Nauckius || 1451 φίλην γὰρ (δ' ἐς Bl.) πρόξενον Burgessius ad Dawesii misc. p. 456 φίλης δ' ἐς προξένου vel φίλης γὰρ ἐς ξένου (ξένης*) vel potius φίλας γὰρ πρὸς στέγας Bl. || 1452 ἦ νιν Bl. || 1454 καμφανῆ Bl. | ἀθρεῖν vel σφ' ἰδεῖν Bl. || 1455 ἄζηλον θέαν Bl. || 1456—1465 del. ASchoellius | εἰωθὸς ὄν Bl. || 1457 εἰ χαρά γε τυγχάνει (—οι) Bl. || 1458 λέγω σ' ἀνοίγειν Wecklinus art. p. 93 | καὶ διοιγνύναι Froehlichius philol. XX p. 174 καὶ διανοιγνύναι Pantazides bull. de corr. hellén. I p. 241 κἀξανοιγνύναι Bl. | 'ν πύλαις Wieselerus ind. schol. gotting. 1875/76 p. 6 πυράν Purgoldus obs. crit. p. 146 τύκας Schwerdtius ad Aesch. suppl. p. 61 κύτος vel σποδόν Herwerdenus ad Oed. Reg. p. 200 νέκυν Bl. || 1459 Μυκηναίοισι τ' Benedictus observ. p. 56 || 1461 ἐπήρετ' Bl. || 1463 φυσῇ Reiskius || 1464 τάδ' ἐπ' ἐμοῦ Froehlichius || 1465 τοῖς κρατοῦσι συμφέρειν Bl. || 1466 δέδ. σῶμα τοῦ φθονουμένου Froeh-

Digitized by Google

lichius || **1467** *εἰ δέ που 'σαν Schneidewinus εἴ τις (τι) δ' ἐστὶ vel εἰ δὲ νέμεσίς ἐστιν vel εἰ δ' ἐστίν γε (δέ γ' ἐστὶ) νέμεσις Bl.* || **1468** *χάλα τὸ Wecklinus art. p. 22* | *τοὐγκάλυμμα Reiskius* || **1469** *τι Bl.* || **1471** *τὸ ταῦτα δρᾶν τε καὶ προσηγ. φίλους Froehlichius* || **1472** *τ' ἐπαινεῖς σοί τε πείσομαι Bl.* || **1473** *οἰκόν, μοι Κλυταιμνήστραν Bl.* || **1475** *τίνα* — **1477** *τλήμων del. ASchoellius* | *τίν' ἀγνοεῖς; tolerari posse negat Nauckius* || **1476** *μέσοισιν ἔρκεσιν Bl.* || **1477** *τάλαν Bl.* || **1478** *ἴσα. Bl.* | *ἀντανδᾷ σ' Hermannus ed. I Reisigius, ἀντανδῶ σ' Bl., omnes servato ζῶν τοῖς. ζῶν ἴσα θαν. οὖν. ἀντανδῶ σ' ἐγώ Bl. ζῇν τοὺς θανόντας, οὕνεκ' ἀντανδῶσί σοι Froehlichius* || **1481** *νὺν μάντις ὢν Reiskius πῶς μ. ὢν vel μάντις γεγὼς Bl.* || **1483** *χἂν Wecklinus art. p. 8* | *σφ' ἔα Bl.* || **1485** *τῷ γὰρ βροτῶν πᾶσιν κακοῖς μεμιγμένῳ Reiskius. τίς γὰρ — Θνήσκειν γε μέλλων Bl.** | *πρὸ τῶν Hamacherus. λαλῶν — μεμιγμένον Hartungus θροῶν μεμιγμένον Ahrensius progr. coburg. 1859 p. 14* || **1486** *ἐκ (ἂν) χρόνου vel τῷ (ἂν) χρόνῳ Bl.* || **1488** *τώδ' Reiskius* || **1492** *ἐστ' ἀγὼν ἔτ' Erfurdtius* || **1496** *ἐμὸν, ὅπως Bl.* | *ὡς νὺν (ἄρ', σφὶν) Hermannus. αὐτὸς ὡς αὐτοῦ Camperus ad Eur. El. 1138* || **1498** *τὰ πρίν τε καὶ Bl.* || **1499—1507** *del. ASchoellius* || **1505** *εἶναι πᾶσι τήνδε τὴν δίκην Bl.* || **1508—1510** *del. FRitterus philol. XVII p. 430* || **1509** *μόλις ἦλθες δὴ (δὴ ἦλθες) vel δὴ μόλις ἦλθες Bl.* || **1510** *οἴμῃ Wakefieldus silv. crit. IV p. 20* | *στερεωθέν vel στελεχωθέν Musgravius.*

CONSPECTVS LOCORVM

QVIBVS VERBA SOPHOCLEA A PRIMA EDITIONE DISCREPANT

11 *φονῶν* || 28 *ἔσει* || 35 (*τοιαῦτα scripturus erat Iahnius*) || 54 *ῥρμένοι* || (62—64 *damnaturus erat Iahnius*) || 63 *θνήσκοντας. similiter* 113. 540. 1022. 1486 || 77 *δύστηνος om.* || 81 *κἀνακούσωμεν* || 86—102 = 103—120 || 92 *στυγερὰ* || 100 *ἀπ' ἄλλης ἢ 'μοῦ om.* || 105 *ἕς τ' ἂν λεύσσω παμφεγγεῖς Ἄστρων ῥιπάς, λεύσσω. δ' ἡμαρ* || 112 † *θεῶν* || 113 † *αἰ* || 114 *τοὺς — ὑποκλεπτομένους* † || 123 † *om.* || 139 *γόοισιν οὔτ' ἄνταις* || 152 *αἰεὶ (postea retrectatum)* || 159 † *om.* || 160 *ὄλβιον* || 162 † *om.* || 163 *νεύματι* || 180 *Κρίσᾳ* || 182 *βούνομον* || 186 *ἀνέλπιστον* || 195 *οἱ om. (in ed. II additurus erat I.)* || 215 *ἐξ οἵων Ἀγαθῶν οἵας εἰς (Bergkium secuturus erat I.)* || 236 *κακότητος* || 258 *ἄν,* || 260 *ὁρῶ;* || 275 *ἡ* || 278 *τηροῦσ'* || 281 *ἱρὰ* || 282 *ὁρῶσα* 283 *κλάω (postea retrectatum). idem* 1117 || 300 *ταὐτὰ* || 305 *μοι* || 314 *κἂν* || *post* 316 *unius versus iactura indicatur* || 319 *ποιεῖ. similiter* 385. 623. 624. 947. 1044. 1045. 1276 || 336 *δ' ἐμέ* || 337 † *ἀλλὰ (in ed. II Stuerenburgii emendationem recepturus erat Iahnius)* || (345. 346 *damnaturus erat Iahnius*) || 354 *ἀπαρκούντως δ' ἐμοί* || 363 † *om.* || 391 *προσωτάτω φύγω* || 396 *εἰκαθεῖν* || 405 *τῷ φέρεις* || 421 *ἐκ δὲ* || 427 *μ' ἐκείνη* || (428—430 *damnaturus erat Iahnius*) || 433 *ἐχθρᾶς ἱστάναι κτερίσματα Γυναικὸς οὐδὲ* || 435 † *πνοαῖσιν* || 438 *σωζέσθω.*

Digitized by Google

similiter 768. 993. 994. 1257 ‖ 441 *ἔκτεινεν ὦδ'* ‖ 443 *δέξασθαι* ‖ 466 *λόγοιν* (*postea retractatum*) ‖ 467 *ἐπισπεύδει* ‖ 485 *ἀμφάκης* ‖ 510 *παγχρυσέων* ‖ 515 *πολυπάμονας* ‖ 530 *σὸς οὗτος* ‖ 534 *με τοῦ χάριν τίνων Ἔθυσεν αὐτήν.* ‖ 550 *δέ σοι | κακῶς Γνώμην — σχοῦσα,* ‖ 560 *λέξω* ‖ 573 *ἤλυσις* ‖ 584 *τιθῆς* ‖ 593 *αἰσχρῶς γ' | λέγῃς. ποῦ — οὕνεκα;* ‖ 601 *ὁ δ'* ‖ 610 † *σὺν — Ξύνεστι* † ‖ 615 *ἐς. idem* 642. 681. 954. 958. 1120. 1166. 1348 ‖ 626 *οὐ μὰ* ‖ 641 *παλιγλώσσῳ* ‖ 650 *ἀεὶ. idem* 917. 1242 ‖ 659 *uncis inclusus* ‖ 686 *τἀφέσει* ‖ 688 *παύροισι πολλὰ* ‖ 694 *κοινὸν* ‖ 695 *ἀγείραντος γόνυς* ‖ 709 *δ' ἵν'* ‖ 710 *κλήρους* ‖ 711 *οἱ δ'* ‖ 721 *δεξιόν τ'* ‖ 746 *ὤλισθε, σὺν* ‖ 758 *δειλαίας σποδοῦ* ‖ 760 *ἐκλάχῃ* ‖ 761 *λόγῳ* ‖ 766 *ταῦτα;* ‖ 767 *λυπηρῶς γ'* ‖ 768 *uncis inclusus* ‖ 783 *ἀπηλλάγην* ‖ 796 *σε* ‖ 797 *τυχεῖν* ‖ 798 *τήνδε παύσαις* ‖ 799 *ουκουν* ‖ 801 *πράξαις ἂν* (*πράξειας restituturus erat Iahnius collata LSchmidtii disputatione de omissa ἄν particula*) ‖ 807 *ὦ* ‖ 818 *ἔσομαι ξύνοικος* ‖ 851 *παμμήνῳ δεινῶν Στυγῶν τ' ἀχέων* – – ≅ ‖ 853 *θρηνεῖς* ‖ 855 *οὐ* ‖ 859 *εὐπατρίδων* ‖ 860 *πᾶσι* ‖ 861 *χαλαργοῖς* ‖ 885 *ἄλλου* ‖ 891 *τῶν λόγων* ‖ 918 *νῷν δ' ἦν τὰ πρόσθεν* ‖ 924 *τέ σοι* ‖ 940 *ante* 939 *collocatus*, 941 *uncis inclusus | οὐκ ἔσθ' ὅ γ'* ‖ 980 *προὐστήτην. similiter* 1155. 1158. 1285. 1334. 1378 ‖ 1014 *εἰκαθεῖν* ‖ 1015 *πιθοῦ* ‖ 1061 *ὄνασιν* ‖ 1063 *οὐ μὰ* ‖ 1070 *δόμων* † *νοσεῖ, Τὰ* ‖ 1075 *πότμον* ‖ 1082 *ἀγαθῶν* * *Ζῶν* ‖ 1086 *κοινὸν* ‖ 1087 † *τὸ — καθοπλίσασα* ‖ 1088 *φέρει δ'* ‖ 1090 *καθύπερθεν Χειρὶ καὶ πλούτῳ τοσόνδ' ἐχθρῶν* ‖ 1094 *ἐφεύρηκα* ‖ 1097 † *ἄρισται τὰ Διὸς* ‖ 1115 *ἐκεῖν'· ἤδη* ‖ 1125 *uncis inclusus* ‖ 1127 *ὥς σ' ἄπ'* ‖ 1129. 1130 *uncis inclusi* ‖ 1139 *λουτροῖς σ'* ‖ 1147 *τροφός·* ‖ 1152 *τέτηκ' ἐγώ· σὺ* ‖ 1155 *λάθρα* ‖ 1169 *μὰπολείπεσθαι* ‖ 1176 *ἄλγος, πρός* ‖ 1184 *τί μοί ποτ'* ‖ 1201 *τοῖσι σοῖς* ‖ 1204 *ἐστὶν* ‖ 1207 *πιθοῦ* ‖ 1220 *ὦ τᾶν* ‖ 1237 *ἔστιν* ‖ 1239 *ἀλλ'* ‖ 1243 *μέντοι* ‖ 1251 *ἔξοιδα, παῖ, ταῦτ'* ‖ 1260 *ἂν ἀξίαν* ‖ 1271 *εἰργαθεῖν* ‖ 1277 *ἀδονὰν* ‖ 1281 *ὦ φίλαι, ἔκλυον — αὐδάν.* * * † *ἔσχον — βοᾷ κλύουσα Τάλαινα* †. ‖ 1297 *ἐσελθόντοιν* ‖ 1328 *ὑμῖν* ‖ 1332 *ἡμῖν* ‖ 1340 *γάρ με* ‖ 1343 *οὖν* ‖ 1357 † *ἔχων* ‖ 1384 *ὅποι* ‖ 1396 *ἐπί σφ'* ‖ 1398—1421 = 1442—1441 ‖ 1405 *πλέᾳ* ‖ 1422 *OP. καὶ* ‖ 1424 *HA. Ὀρέστα, πῶς κυρεῖτε;* ‖ 1426 *HA. — τάλαινα; OP. μήκετ'* ‖ *versuum qui post* 1427 *exciderunt duo priores Electrae tertius Oresti tributi* ‖ 1431 *ἡμῖν* † *οὗτος; HA. ἐκ* ‖ 1434 † *ὡς πάλιν omisso puncto* ‖ 1451 *καθήνυσαν* ‖ 1454 *μ' ἀθρεῖν* ‖ 1458 *πύλαις* ‖ 1481 *πάλαι.* ‖ 1505—1507 *uncis inclusi* ‖ 1506 *πράσσειν γε | θέλει*

In lyricis Iahnius ubique Dindorfii rationes metricas secutus erat.

Digitized by Google

BONNAE TYPIS CAROLI GEORGI VNIV. TYP.

Digitized by Google

Digitized by Google

Digitized by Google

HW 2JT1 L

Digitized by Google

Digitized by Google